

# **Dréachtphlean Forbartha Chontae Dhún na nGall 2018- 2024**

**Roinn D: Tuarascáil Comhshaoil**



**Comhairle Contae  
Dhún na nGall**  
Donegal County Council

**Bealtaine 2017**

## CLÁR NA nÁBHAR

|          |  |           |
|----------|--|-----------|
| <b>1</b> | <b>Réamhrá</b> .....   | <b>1</b>  |
| 1.1      | ACHOIMRE NEAMHTHEICNIÚIL .....                                 | 1         |
| 1.2      | COMHTHÉACS REACTÚIL .....                                      | 32        |
| 1.3      | COMHAIRLIÚCHÁN TRASTEORANN .....                               | 32        |
| 1.4      | SEICLIOSTA ÁBHAR NA TUARASCÁLA COMHSHAOIL .....                | 32        |
| 1.5      | COMHTHÉACS PLEANÁLA .....                                      | 33        |
| 1.6      | MODHEOLAÍOCHT .....  | 61        |
| <b>2</b> | <b>Comhairliúcháin</b> .....                                   | <b>65</b> |
| <b>3</b> | <b>Measúnacht Chuí (Tuarascáil ar Thionchair Natura)</b> ..... | <b>71</b> |
| <b>4</b> | <b>Cur Chuige Malartach i leith an Phlean</b> .....            | <b>76</b> |
| <b>5</b> | <b>Staid Reatha na Timpeallachta</b> .....                     | <b>81</b> |
| 5.1      | BITHÉAGSÚLACHT, FLORA AGUS FAUNA .....                         | 81        |
| 5.2      | UISCÍ SLIOGÉISC AINMNITHE .....                                | 90        |
| 5.3      | DIÚILICÍN PÉARLA FIONNUISCE .....                              | 92        |
| 5.4      | LÁITHREÁIN RAMSAR .....  | 97        |
| 5.5      | LÍONRAÍ ÉICEOLAÍOCHTA .....                                    | 98        |
| 5.6      | ANACLANNA DÚLRA REACTÚLA .....                                 | 99        |
| 5.7      | SPEICIS IONRACHA .....   | 100       |
| 5.8      | AN DAONRA AGUS SLÁINTE AN DUINE .....                          | 102       |
| 5.9      | TREOCHTAÍ DAONRA .....   | 103       |
| 5.10     | SLÁINTE AN DUINE .....   | 105       |
| 5.11     | ITHIR AGUS GEOLAÍOCHT .....                                    | 105       |
| 5.12     | CLÚDACH TALÚN .....  | 113       |
| 5.13     | UISCE .....  | 114       |
|          | 5.13.1 Ceantair Abhantraí agus Dobharlaigh .....               | 115       |
|          | 5.13.2 Stádas Screamhuisce .....                               | 117       |
|          | 5.13.3 Stádas Uisce Dromhchla .....                            | 120       |
| 5.14     | DRAMHUISCE .....   | 127       |
| 5.15     | CÓIREAIL DRAMHUISCE .....                                      | 129       |
| 5.16     | CÓRAIS CHÓIREÁLA DRAMHUISCE A FHÓNANN DO THITHE AONAIR .....   | 131       |
| 5.17     | UISCE ÓIL .....  | 135       |
|          | 5.17.1 Soláthairtí Uisce Poiblí .....                          | 136       |
|          | 5.17.2 Soláthairtí Uisce Poiblí –Moltaí .....                  | 140       |
|          | 5.17.3 Soláthairtí Uisce Príobháideacha .....                  | 142       |
|          | 5.17.4 Soláthairtí Uisce Príobháideacha –Moltaí .....          | 144       |

|           |  |            |
|-----------|--|------------|
| 5.18      | CÁILÍOCHT UISCE SHNÁMHA.....   | 145        |
| 5.19      | ATHRÚ AERÁIDE .....  | 148        |
| 5.20      | ATHRÚ AERÁIDE AGUS BAINISTIÚ MUIRÍ AGUS CÓSTA .....  | 151        |
| 5.21      | SÓCMHAINNÍ ÁBHARTHA .....  | 151        |
| 5.22      | OIDHREACTH AILTREACTHA, SEANDÁLAÍOCHTA AGUS CULTÚRTHA .....  | 151        |
| 5.23      | AN TÍRDHREACH AGUS TIONCHAIR AMHAIRC.....  | 152        |
| <b>6</b>  | <b>Brúnna Timpeallachta Suntasacha .....</b>   | <b>156</b> |
| 6.1       | BITHÉAGSÚLACHT, FLORA AGUS FAUNA .....   | 158        |
| 6.2       | AN DAONRA AGUS SLÁINTE AN DUINE .....  | 159        |
| 6.3       | ÍTHIR.....   | 160        |
| 6.4       | UISCE .....  | 160        |
| 6.5       | ATHRÚ AERÁIDE AGUS CÁILÍOCHT AEIR.....   | 162        |
| 6.6       | ACMHAINN MHUIRÍ/CHÓSTA.....  | 163        |
| 6.7       | SÓCMHAINNÍ ÁBHARTHA .....  | 163        |
| 6.8       | OIDHREACTH CHULTÚRTHA LENA N-ÁIRITEAR AILTREACTH AGUS SEANDÁLAÍOCHT .....                              | 163        |
| 6.9       | TÍRDHREACH .....   | 164        |
| 6.10      | BRÚNNA TIMPEALLACHTA SA CHONTAE.....   | 164        |
| 6.11      | SAINCHEISTEANNA TRASTEORANN AGUS ÍDIRCHONTAE .....   | 164        |
| 6.12      | ACHOIMRE AR NA PRÍOMHBHRÚNNA TIMPEALLACHTA .....   | 165        |
| 6.13      | ACHOIMRE AR BHRÚNNA TIMPEALLACHTA I GCONTAE DHÚN NA NGALL.....   | 166        |
| <b>7</b>  | <b>Baol Tuilte .....</b>   | <b>168</b> |
| <b>8</b>  | <b>Éabhlóid Dóchúil na Timpeallachta in Éagmais Cur Chun Feidhme Phlean Forbartha an Chontae .....</b> | <b>170</b> |
| 8.1       | MONATÓIREACTH, CUSPÓIRÍ TIMPEALLACHTA, TÁSCAIRÍ AGUS SPRIOCANNA.....                                   | 171        |
| 8.2       | MEASÚNÚ AR CHUSPÓIRÍ, BEARTAIS AGUS CREATAÍ LONNAÍOCHTA.....   | 179        |
| 8.3       | CONCLÚID .....   | 181        |
| <b>9</b>  | <b>Bearta Maolaithe.....</b>   | <b>318</b> |
| <b>10</b> | <b>Saincheisteanna Comhshaoil a Chuimsiú i bPlean Forbartha Chontae Dhún na nGall 2012-2018.....</b>   | <b>319</b> |

## LIOSTA FÍORACHA

|            |  |     |
|------------|--|-----|
| Fíor 1.1:  | Naisc an Phlean Forbartha le Pleananna eile .....  | 34  |
| Fíor 1.2:  | Léarscáiliú ar Leochaileacht i gContae Dhún na nGall.....  | 63  |
| Fíor 3.1:  | Na 4 chéim atá sa Mheasúnacht Chúí.....  | 71  |
| Fíor 5.1:  | Láithreáin Natura 2000 (SACanna agus SPAnna) .....   | 83  |
| Fíor 5.2:  | Láthair naLimistéar Oidhreachta Náisiúnta agus Limistéar Oidhreachta Náisiúnta Beartaithe.....                                   | 85  |
| Fíor 5.3:  | Léiriú ar láithreáin agus dobharcheantair Diúilicín Péarla Fionnuisce agus Uiscí Sliogéisc Ainmnithe i gContae Dhún na Gall..... | 91  |
| Fíor 5.4:  | Láithreáin Ramsar agus Anaclanna Dúlra Reachtúla i gContae Dhún na nGall .....   | 98  |
| Fíor 5.5:  | Gnéithe d'athrú ar an daonra i nDún na nGall 2006- 2016.....   | 104 |
| Fíor 5.6:  | Geolaíocht an Chontae .....  | 112 |
| Fíor 5.7:  | Dáileadh Clúdach Talún laistigh den Chontae.....   | 113 |
| Fíor 5.8:  | Meán-ortafosfáite in Aibhneacha NWIRBD i 2013 .....  | 119 |
| Fíor 5.9:  | Meánfosfair iomlán i Lochanna NWIRBD i 2013 .....  | 120 |
| Fíor 5.10: | Líon na Réadmhaoine Gan Séarachas sa Chontae.....  | 132 |
| Fíor 5.11: | Cáilíocht Uisce Shnámha sa Chontae .....   | 148 |
| Fíor 5.12: | Léarscáil Taitneamhachta Scéimhe – sliochtas Cuid B de Dhréacht-Phlean Forbartha an Chontae.....                                 | 154 |
| Fíor 6.1:  | Brú Suntasach i nDobharlaigh Abhann agus Locha atá i mBaol i gContae Dhún na nGall .....   | 161 |
| Fíor 6.2:  | Brú Suntasach i nDobharlaigh Abhann agus Locha atá i mBaol go Náisiúnta .....  | 161 |
| Fíor 6.3:  | Leathnú Táirgeadh Talmhaíochta mar Bhaol do Cháilíocht Uisce go Náisiúnta .....  | 162 |

## LIOSTA TÁBLAÍ

|             |  |     |
|-------------|--|-----|
| Tábla 1.1:  | Céimeanna i bPróiseas an SEA .....   | 1   |
| Tábla 1.2:  | Achoimre ar na Príomhbhrúnna ar an gComhshaol laistigh den Chontae .....   | 5   |
| Tábla 1.3:  | Saincheisteanna Comhshaoil a Chuimsiú sa Phlean.....   | 9   |
| Tábla 1.4:  | Seicliosta Ábhar na Tuarascála Comhshaoil.....   | 32  |
| Tábla 1.5:  | Pleananna, Cláir agus Straitéisí Ábhartha Eile a bhfuil Cuspóirí Cosanta Comhshaoil iontu .....  | 36  |
| Tábla 1.6:  | Córas Ualaithe maidir le Leochaileacht Comhshaoil.....   | 62  |
| Tábla 1.7:  | Raon Leochaileachta .....  | 63  |
| Tábla 2.1:  | Aighneachtaí a fuarthas ó Údaráis Comhshaoil forordaithe.....  | 66  |
| Tábla 3.1:  | Na Beartais agus na Cuspóirí a cuireadh le Dréachtphlean Forbartha an Chontae nó a leasaíodh le maolú dóthanach a dhéanamh ar aon tionchair a d'fhéadfadh a bheith ann do ghréasán Natura a chinntiú ..... | 72  |
| Tábla 4.1:  | Measúnacht ar chur chuige malartach i leith an Dréachtphlean i gcomhthéacs na gCuspóirí Straitéiseacha Comhshaoil (SEO'nna) .....  | 80  |
| Tábla 5.1:  | Liosta láithreán Natura 2000 i gContae Dhún na nGall a chuimsíonn SACanna agus SPAnna.....   | 83  |
| Tábla 5.2:  | Liosta NHAnna agus pNHAnna i gContae Dhún na nGall .....   | 86  |
| Tábla 5.3:  | Láithreáin Éiceolaíochta faoi Chosaint laistigh de Chontae Dhún na nGall .....   | 89  |
| Tábla 5.4:  | Láithreáin Éiceolaíochta faoi Chosaint laistigh de Thuaisceart Éireann .....   | 90  |
| Tábla 5.5:  | Bagairtí Ionchasacha do Limistéir Fáis Sliogéisc.....  | 92  |
| Tábla 5.6:  | Cuspóirí agus Bagairtí don Diúilicín Péarla Fionnuisce .....   | 93  |
| Tábla 5.7:  | Láithreáin Ramsar laistigh den Chontae .....   | 97  |
| Tábla 5.8:  | Anaclanna Dúlra Reachtúla laistigh den Chontae.....  | 100 |
| Tábla 5.9:  | Achoimre ar bhagairtí ar shláine roinnt catagóirí gnáthóige (níl liosta na mbagairtí uileghbhalach) .....  | 100 |
| Tábla 5.10: | Réamh-mheastacháin Daonra.....   | 102 |

|             |   |     |
|-------------|---|-----|
| Tábla 5.11: | Daonra Sprice do Chontae Dhún na nGall faoi 2024 agus 2038 .....  | 103 |
| Tábla 5.12: | Réamh-mheastacháin Daonra Réigiúnacha CSO go 2031 agus Comhthéacs Chontae Dhún na nGall .....   | 105 |
| Tábla 5.13: | Liosta Láithreán Chlár Oidhreachta Geolaíochta na hÉireann .....  | 106 |
| Tábla 5.14: | Clúdach Úsáide Talún .....  | 114 |
| Tábla 5.15: | Fo-Dhobharcheantair Réigiúin Abhantraí Idirnáisiúnta an Iarthuaiscirt .....   | 115 |
| Tábla 5.16: | Struchtúr Rialachais Trí Shraitheach don 2ú Timriall RBMP d'Éirinn .....  | 116 |
| Tábla 5.17: | Stádas Ceimiceach Screamhuisce .....  | 119 |
| Tábla 5.18: | Stádas Cainníochtúil Screamhuisce .....   | 119 |
| Tábla 5.19: | Achoimre ar stádas uisce WFD do screamhuisc (stad as ceimiceach) agus d'uisc dromchla (stádas éiceolaíochta) i rith 2010-2012 .....                           | 121 |
| Tábla 5.20: | Miondealú ar Stádas Éiceolaíochta do Cheantar Abhantraí Idirnáisiúnta an Iarthuaiscirt i rith 2010-2012 .....   | 123 |
| Table 5.21: | Comparáid idir na hathruithe ar stádas abhantraí idir na tréimhsí suirbhé 2007-2009 agus 2010-2012 do Cheantar Abhantraí Idirnáisiúnta an Iarthuaiscirt ..... | 123 |
| Tábla 5.22: | Torthaí stádais do dhaonra éisc sa NWIRBD bunaithe ar 172 láithreán faireacháin an IFI a ndearnadh suirbhéireacht orthu sa tréimhse 2008-2012 .....           | 124 |
| Tábla 5.23: | Líon na Sladanna Éisc sa NWIRBD agus Foinse an tSlada don Tréimhse Suirbhéireachta 2010-2012 .....  | 125 |
| Table 5.24: | Stádas Éiceolaíochta Lochanna sa NWIRBD agus ag an Leibhéal Náisiúnta do 2010-2012 .....  | 125 |
| Tábla 5.25: | Stádas Éiceolaíochta Uiscí Trasdultacha sa NWIRBD agus ag Leibhéal Náisiúnta do 2007-2012 .....   | 126 |
| Tábla 5.26: | Stádas Éiceolaíochta Uiscí Cósta sa NWIRBD agus ag Leibhéal Náisiúnta do 2007-2012 .....  | 127 |
| Tábla 5.27: | Leibhéil Chomhlíontachta Cóireála Dramhuisce i gContae Dhún na nGall .....  | 129 |
| Tábla 5.28: | Ualach Sloda Réamh-mheasta do Chontae Dhún na nGall suas go 2040* .....   | 131 |
| Tábla 5.29: | Cumas Cóireála Sloda Reatha do Dhún na nGall .....  | 131 |
| Tábla 5.30: | Líon na nIníochtaí le déanamh i gContae Dhún na nGall i rith na tréimhse 2015-2017.....<br>.....  | 133 |

|             |  |     |
|-------------|--|-----|
| Tábla 5.31: | Achoimre ar Thosca a Chuirtear san Áireamh do Mhodheolaíocht Measúnaithe Riosca .....  | 133 |
| Tábla 5.32: | Fairsinge Chomhairle Contae Dhún na nGall i nGach Catagóir Riosca agus Líon na nImscrúduithe ar an Láithreáin. ....  | 133 |
| Tábla 5.33: | Torthaí Spriocanna Iniúchta agus Rátaí Teipthe do Chontae Dhún na nGall go deireadh 2015 .....   | 134 |
| Tábla 5.34: | Líon na nIniúchtaí de réir Crios Riosca do Chontae Dhún na nGall i 2015 .....  | 134 |
| Tábla 5.35: | Fógraí Comhairleacha agus Cúiseanna le neamhchomhlíontacht de thoradh iniúchtaí a rinne Comhairle Chontae Dhún na nGall ón 1ú Eanáir go 31ú Nollaig 2015 ..... | 134 |
| Tábla 5.36: | Stádas Fógraí Comhairleacha a d'eisigh Comhairle Chontae Dhún na nGall ón 1ú Eanáir go 31ú Nollaig 2015 .....  | 135 |
| Tábla 5.37: | Achoimre ar Chlár Monatóireachta an EPA do Sholáthairtí Uisce Poiblí ó 2012-2015   | 136 |
| Tábla 5.38: | Mionsonraí Soláthairtí ar Liosta Gníomhaíochta Feabhais do Dhún na nGall (amhail Nollaig 2015) .....   | 137 |
| Tábla 5.39: | Treoracha eisithe ag EPA roimh 2015 maidir le Soláthairtí Uisce Óil Poiblí i nDún na nGall .....   | 137 |
| Tábla 5.40: | Mionsonraí Soláthairtí ar Liosta Gníomhaíochta Feabhais do Dhún na nGall Q4 de 2016 .....  | 138 |
| Tábla 5.41: | Gníomhaíochtaí Tosaíochta Molta an EPA do Sholáthairtí Uisce Poiblí .....  | 140 |
| Tábla 5.42: | Eolas faoi Cháilíocht Uisce do Sholáthairtí Uisce Príobháideacha i nDún na nGall i 2015 .....  | 143 |
| Tábla 5.43: | Gníomhaíochtaí Tosaíochta Molta an EPA do Sholáthairtí Uisce Príobháideacha .....  | 144 |
| Tábla 5.44: | Torthaí Measúnaithe Cáilíochta Uisce an EPA do Dhún na nGall don tréimhse 2012-2015 .....  | 146 |
| Tábla 5.45: | Achoimre ar Thorthaí na Tuarascála ar an gCúigiú Measúnú (IPCC 2013) den Phainéal Idir-rialtais ar Athrú Aeráide (IPCC) .....                                  | 150 |
| Tábla 5.46: | Idirghaoil Ionchasacha idir Topaicí SEA .....  | 155 |
| Tábla 6.1:  | Scóip Topaicí SEA á Meas .....   | 156 |
| Tábla 6.2:  | Achoimre ar na Príomhbhrúnna Timpeallachta sa Chontae .....  | 165 |
| Tábla 8.1:  | Faireachán Timpeallachta Phlean Forbartha Chontae Dhún na nGall 2012-2018 .....  | 172 |
| Tábla 8.2:  | Cuspóirí, Táscairí agus Spriocanna Cosanta Comhshaoil .....  | 175 |

|             |   |     |
|-------------|---|-----|
| Tábla 8.2:  | Catagóirí lena Measúnú.....   | 180 |
| Tábla 8.3:  | Cuspóirí Straitéiseacha Comhshaoil.....                                   | 180 |
| Tábla 8.4:  | Measúnú ar Chuspóirí Beartais Straitéiseacha, Cuspóirí agus Beartais..... | 182 |
| Tábla 10.1: | Saincheisteanna Comhshaoil a Chuimsiú sa Phlean .....                     | 320 |



# 1 Réamhrá

Tá an Tuarascáil Comhshaoil seo mar chuid den Mheasúnacht Straitéiseach Timpeallachta (SEA) den athbhreithniú ar Phlean Forbartha Chontae Dhún na nGall 2012-2018 (an Plean Reatha) agus foilseofar é in éineacht le Dréachtphlean Forbartha Chontae Dhún na nGall 2018-2024 (an Dréachtphlean) agus leis an Mheasúnacht Chuí.

Is próiseas córasach is ea an SEA laistigh de phróiseas plean forbartha maidir le húsáid talún a dhéanann réamh-mheas agus luacháil ar na héifeachtaí comhshaoil a d'fhéadfadh a bheith ann ó thaobh plean a chur i bhfeidhm agus a chuireann tuiscint ar fáil maidir leis na hiarmhairtí comhshaoil ó thaobh cuspóirí agus beartais an phlean seo a chur i bhfeidhm. Leagtar amach sa Tuarascáil Comhshaoil seo an bealach ar tugadh faoin SEA ó thaobh athbhreithniú a dhéanamh ar Phlean Forbartha Chontae Dhún na nGall agus áiríonn tuairisc ar an timpeallacht reatha chomh maith le measúnacht ar na héifeachtaí a bhaineann le beartais agus cuspóirí an Dréachtphlean a chur i bhfeidhm, na hathruithe agus na nithe atá riachtanach agus na tograí maolaithe agus faireacháin amach anseo.

## 1.1 Achoimre Neamhtheicniúil

### Réamhrá

Is Achoimre Neamhtheicniúil atá anseo ar Thuarascáil Comhshaoil Phlean Forbartha Chontae Dhún na nGall 2018-2024 (an Plean).

Éilíonn an tAcht um Pleanáil agus Forbairt 2010 go dtabharfar faoi Mheasúnacht Straitéiseach Timpeallachta (SEA), (de bhun na Treorach SEA) agus faoi Mheasúnacht Chuí (AA) (de bhun na Treorach maidir le Gnáthóga an AE), mar chuid de phróiseas an plean forbartha.

Tá an t-athbhreithniú ar an bPlean Forbartha Contae agus ullmhú an Phlean Forbartha Contae nua i gcomhráth leis an SEA agus leis an AA agus tá tionchar suntasach ag an dá phróiseas seo araon ar ullmhú Dréachtphlean Forbartha Contae. Maidir leis sin rinneadh breithniú ar nithe a bhaineann le cúrsaí timpeallachta ar fud próiseas an phlean agus tá siad mar chuid den Dréachtphlean, a chinntíonn leanúnachas le timpeallacht atá ar ardchaighdeán. Tá an Tuarascáil Comhshaoil seo ina príomhghné i bpróiseas an SEA agus foilseofar í in éineacht le Plean Forbartha Chontae Dhún na nGall 2018-2024.

Tábla 1.1: Céimeanna i bPróiseas an SEA

|   |                       |
|---|-----------------------|
| Scóip: Comhairliúchán le Comhlachtaí Reachtúla agus le páirtithe leasmhara eile maidir le scóip agus le leibhéal an mhionsonra atá le breithniú sa mheasúnacht  | Críochnaithe          |
| Ullmhú Tuarascáil Comhshaoil: Measúnú ar na tionchair shuntasacha a d'fhéadfadh a bheith ar an timpeallacht mar thoradh ar an bPlean Forbartha nua  | Críochnaithe          |
| Comhairliúchán ar an Dréachtphlean Forbartha agus ar an Tuarascáil Comhshaoil agus ar an Mheasúnacht Chuí ghaolmhar   | Níl siad críochnaithe |
| Measúnú ar aighneachtaí agus ar thuairimí a cuireadh faoi bhráid maidir leis an Dréachtphlean Forbartha, an Tuarascáil Comhshaoil agus an Mheasúnacht Chuí  | Níl siad críochnaithe |
| Measúnacht ar na tionchair a d'fhéadfadh a bheith ar an gcomhshaoil mar thoradh ar Athruithe a bhaineann le hÁbhair   | Níl siad críochnaithe |
| Comhairliúchán maidir le hAthruithe a bhaineann le hÁbhair ar an Dréachtphlean Forbartha agus ar an Tuarascáil Comhshaoil agus ar an Mheasúnacht Chuí ghaolmhar   | Níl siad críochnaithe |
| Measúnú ar aighneachtaí agus ar thuairimí a cuireadh faoi bhráid maidir le hAthruithe a bhaineann le hÁbhair ar an Dréachtphlean Forbartha agus ar an Tuarascáil Comhshaoil agus ar an Mheasúnacht Chuí ghaolmhar | Níl siad críochnaithe |

Ullmhú Ráiteas SEA a aithníonn an bealach inar comhtháthú nithe a bhaineann le cúrsaí timpeallachta agus comhairliúchán isteach sa Phlean Forbartha Contae 2018-2024 ar Glacadh leis.

Níl sé  
críochnaithe

## Ábhar na Tuarascála Comhshaoil

Breithníonn an Tuarascáil Comhshaoil an méid seo a leanas de réir ceanglais na Treorach SEA:

- Bithéagsúlacht
- Daonra agus Sláinte an Duine
- Flora agus Fauna
- Ithir agus Uisce
- Aer agus Aeráid
- Sócmhainní Ábhair
- Oidhreacht Chultúrtha (lena n-áirítear Seandálaíocht agus Ailtireacht)
- Tírdhreach
- Idirghaolmhaireacht idir an méid atá luaite thuas

Ar an gcéad dul síos, tugann an Tuarascáil Comhshaoil mionsonraí ar 'Staid Reatha Comhshaoil' Chontae Dhún na nGall laistigh de gach aon fo-cheannteideal atá leagtha amach thuas, lena n-áirítear idirghaolmhaireacht idir gach aon topaic chomhshaoil. Déanann an Tuarascáil Comhshaoil imscrúdú ansin ar bhrúnna suntasacha ar an gcomhshaoil a bhféadfadh éifeacht a bheith acu ar gach aon topaic chomhshaoil agus ar 'Staid Reatha (Bunlíne) Comhshaoil'.

## Príomhchuspóirí Straitéiseacha Beartais don Chontae

Tá líon príomhchuspóirí straitéiseacha sainaitheanta don Chontae ag an gComhairle a dtabharfaidh an Plean Forbartha nua aghaidh orthu agus áirítear an méid seo a leanas orthu sin:

- S-O-1:** Pleanáil a dhéanamh chun 173,000 duine a chur leis an daonra faoin mbliain 2024 agus pleanáil a dhéanamh ina dhiaidh chun ardú breise go dtí 200,000 duine a chur ar an daonra faoin mbliain 2038 ar mhaithe le mais chriticiúil sa Chontae agus ina dhiaidh sin cur leis an mais chriticiúil Réigiún Cathrach an Iarthuaiscirt le Leitir Ceanainn agus Chathair Dhoire mar príomhlonnaíochtaí uirbeacha aige.
- S-O-2:** Tacaíocht a thabhairt d'fhás sa Chontae trí 'Straitéis Uile Chontae' ar mhaithe le forbairt éifeachtach a chinntiú agus le leas a bhaint as láidreachtaí agus deiseanna áirithe atá laistigh de cheantair dhifriúla sa Chontae.
- S-O-3:** Tacaíocht a thabhairt do ról Leitir Ceanainn mar cheantar uirbeach nasctha i Réigiún Cathrach an Iarthuaiscirt ar mhaithe le treallús a chur faoi infheistíocht agus tairbhí iarmhartacha a chur ar fáil ar fud an Chontae iomláin agus tacaíocht a thabhairt d'fhás réigiúnach i gcomhthéacs Thionól Réigiúnach an Tuaiscirt agus an Iarthair.
- S-O-4:** Tacaíocht a thabhairt d'fhorbairt agus do chur i bhfeidhm samhail eacnamaíochta inbhuanaithe do Chontae Dhún na nGall a chuimsíonn fás i réimsí ar nós nuálaíocht, taighde agus forbairt, éagsúlú na tuaithe, tionscnaimh turasóireachta, dul chun cinn i gcúrsaí fuinnimh agus fiontar nuathionscanta inbhuanaithe a chur chun cinn agus mar chomhchuid dílis le luas a chur faoi fhás socheacnamaíoch san Iarthuaisceart.
- S-O-5:** Tosaíocht a thabhairt d'athghiniúint agus d'athnuachan bailte, sráidbhailte agus ceantair thuaithe sa Chontae ar mhaithe le tacaíocht a thabhairt do phobail bheoga agus pobail láidrithe mar thiománaithe a chuireann dlús le fás eacnamaíochta.
- S-O-6:** Caighdeán agus éagsúlacht na timpeallachta sa Chontae a chosaint, a fheabhsú agus an leas cuí a bhaint aisti trí raon leathan bearta le tacaíocht ó phleanáil chuí agus ó fhorbairt inbhuanaithe.
- S-O-7:** Tosaíocht a thabhairt d'infheistíocht bonneagair phríomha atá riachtanach ar fud an Chontae, ar nós gréasáin iompair, seirbhísí uisce, diúscairt dramhaíola, gréasáin fuinnimh agus cumarsáide, soláthar oideachais, cúram sláinte, miondíol agus raon leathan saoráidí pobalbhunaithe agus comhoibriú a thabhairt ó thaobh a seachadadh, lena n-áirítear i gcomhthéacs réigiúnach.

- S-O-8:** Éascú a dhéanamh ar fhorbairt inbhuanaithe, ar nuálaíocht, taighde agus dul chun cinn i dteicneolaíocht gnó, cumarsáid agus forbairt fuinnimh chuí ar fud an Chontae agus i gcomhthéacs Réigiúnach, Trasteorann agus Náisiúnta.
- S-O-9:** Tá sé mar chuspóir leis an bPlean Forbartha seo beartais an Phlean Forbartha a chur i bhfeidhm.
- S-O-10:** Creat straitéiseach spáis a sholáthar le comhoibriú, infheistíocht, forbairt pobail agus fás inbhuanaithe a stiúradh.

### Comhthéacs Beartais

Ní mór athbhreithniú Phlean Forbartha an Chontae a bhreithniú laistigh d'ordlathas beartais, pleananna agus straitéisí idirnáisiúnta, náisiúnta, réigiúnacha agus ag leibhéal áitiúil mar atá mionsonraithe i bhFíor 1.1 den Tuarascáil Comhshaoil seo. Tá tagairt déanta ar fud an doiciméid seo do phleananna, beartais agus cláir ábhartha eile a breithníodh sa Tuarascáil seo.

### Measúnacht Chuí

Tugadh faoi Mheasúnacht Chuí (AA) de réir cheanglais Airteagal 6(3) den Treoir maidir le Gnáthóga ón AE (92/43/EEC); an tAcht um Pleanáil agus Forbairt 2000 (Cuid XAB) (arna leasú) agus Rialacháin na gComhphobal Eorpach (Éin agus Gnáthóga Nádúrtha) 2011 (I.R. 477 de 2011 arna leasú ag I.R. 355 de 2015). Is ionann an AA agus próiseas ar leithligh ach comhthreormhar a fhorluíonn go suntasach le próiseas an SEA ó thaobh dréachtú an Plean Forbartha nua, go háirithe mar gheall ar an réimse mór talún atá sa Chontae atá clúdaithe le láithreáin Natura 2000. Déanann an AA measúnacht go sonrach ar an tionchar a d'fhéadfadh a bheith ar láithreáin Natura 2000 (agus ar a gcuspóirí caomhnaithe) mar thoradh ar chur i bhfeidhm Plean atá bunaithe ar an Tuarascáil ar Thionchar Natura agus ar an eolas breise eile; is í an aidhm ar deireadh thiar tionchair díobhálacha suntasacha ar na láithreáin seo a sheachaint. Chinn an Tuarascáil ar Thionchar Natura nach raibh aon ghá leanúint ar aghaidh go Céim 3 den AA mar nár aithníodh aon éifeacht díobhálach suntasach mar thoradh ar chur i bhfeidhm an Plean ar ionracas aon Láithreán Eorpach. Foilseofar an Tuarascáil ar Thionchar Natura i gcomhthráth leis an Dréachtphlean Forbartha Contae 2018-2024 agus leis an Tuarascáil Comhshaoil seo.

### Cur Chuige Malartach i leith an Phlean

Éilíonn Treoir an SEA breithniú a dhéanamh ar Mhalairtí den SEA. Déanann Alt 4 den Tuarascáil Comhshaoil seo, ar a dtugtar 'Cur Chuige Malartach i Leith an Plean', breithniú air sin agus leagtar amach agus déantar imscrúdú ar na trí shamhail fáis mhalartacha seo a leanas.

#### Malairt 1: Gnó mar is Gnách

Bheadh leanúint leis na patrúin forbartha atá ann cheana agus a laghad idirghabhála agus is féidir maidir leis an mbeartais pleanála straitéiseach a ndéantar cur síos air mar 'Ghnó mar is Gnách' i gceist leis an gcur chuige seo. Dhéanfaidh 'éileamh' seachas 'gá' stiúradh ar phatrúin forbartha. Bheadh leanúint le patrúin lonnaithe scaipthe i gceist leis na patrúin forbartha den chuid is mó, fás aonaid tithíochta tuaithe aonair i gceantair thuaithe, bánú lár na mbailte agus fás ag tarlú i mbailte atá ar imeall suímh nach suímh thuaithe go hiomlán iad. Sa bhreis air sin, is dóigh go gcuirfeadh cur chuige 'Gnó mar is Gnách' le treochtaí leanúnacha athraithe ag léiriú daonra atá ag laghdú agus ag dul in aois in Iarthar agus in Iarthuaisceart an Chontae agus beadh láidriú an daonra mar aon le próifíl aoise níos óige in Oirthear agus in Oirdheisceart an Chontae. Ní bhreithnítear an cur chuige seo a bheith inghlactha agus ní ionann é agus an cur chuige forbartha straitéiseach is fearr don Phlean.

#### Malairt 2: Samhail Lárionad Uirbeach

Bheadh tiúchan iomlán forbairtí nua do Leitir Ceanainn agus do na príomhlonnaíochtaí daonra a chuireann ról tacaíochta ar fáil do Leitir Ceanainn, mar thoradh ar an gcur chuige seo; eadhon Bealach Féich-Sraith an Urláir, Bun Cranncha, Baile Dhún na nGall, Béal Átha Seanaidh, an Clochán Liath, na Cealla Beaga, Bun Dobhráin agus Carn Domhnach. Dhéanfaidh sé ídiú ar athfhorbairt láithreáin athfhorbraíochta agus ar láithreáin inlíontacha agus dhéanfaidh sé athbheochan ar lár na mbailte roimh fhorbairt a dhéanamh ar láithreáin úrnua. Chuirfeadh an cur chuige seo deireadh le forbairt sa chuid eile de shráidbhailte agus de bhailte sa Chontae agus ní bheadh mórán ag tarlú maidir le beogacht pobail tuaithe. Dhéanfaidh sé neamhaird den chumas atá in áiteanna sa Chontae le leas a bhaint as agus le láidriú a dhéanamh ar ghníomhaíocht gheilleagrach nua atá ann cheana. Chuirfeadh sé go mór

le méadú a chur ar dhoimhniú patrúin athraithe daonra ar fud aise an Tuaiscirt/an Iarthuaiscirt. Ní bhreithnítear an cur chuige seo a bheith inghlactha agus ní hionann é agus an cur chuige straitéiseach forbartha is fearr don Phlean.

### Malairt 3: Forbairt Tuaithe-Uirbeach Éifeachtach

Dhíreodh an cur chuige seo ar fhorbairt tuaithe-uirbeach 'éifeachtach' ag freagairt do ról an Chontae sa chomhthéacs réigiúnach. Thabharfadh sé aitheantas do ról na lonnaithe i bhforbairt gheilleagrach an Chontae agus thabharfadh sé tacaíocht don tábhacht a bheadh ag gabháil le Leitir Ceanainn, baile rathúil agus iomaíoch le tairbhí agus deiseanna don Chontae ina iomláine agus do Réigiún an Iarthuaiscirt mar thoradh air sin. Chomh maith le Leitir Ceanainn, d'aithneodh sé líon níos mó príomhbhailte, a ndéantar cur síos orthu mar 'Bhailte Straitéiseacha', mar gheall ar a gcumas bonneagair le freastal ar fhás sa daonra agus/nó a saintréithe mar bhailte a fheidhmíonn feidhmeanna speisialta geilleagrach faoi láthair nó a bhfuil an cumas acu é sin a dhéanamh amach anseo. Bheadh na Bailte Straitéiseacha scaipthe ar fud an Chontae agus dhéanadh a bhforbairt agus a láidriú éascú ar sholáthar seirbhísí agus saoráidí atá ríthábhachtach chomh maith le fostaíocht áitiúil chun tacaíocht a thabhairt do na ceantair thuaithe máguaird. Bheadh tosaíocht a thabhairt sa Phlean, dírithe ar a bhfeidhm speisialta áirithe, ar athghiniúint agus ar athnuachan a dhéanamh orthu. Thabharfadh an Plean aitheantas, le taobh straitéis le láidriú, athnuachan agus athghiniúint a dhéanamh ar cheantair uirbeacha, do nádúr tuaithe an Chontae agus bheadh soláthar a dhéanamh d'fhás dóthanach laistigh de cheantair thuaithe áit ar féidir fíor-ghá tuaithe a léiriú mar aon le fócas ar sheirbhísí, láithreánú, suíomh agus dearadh cuí. Laistigh den cur chuige seo, bheadh súil go mbeadh 30% den fhás réamh-mheasta ag tarlú i Leitir Ceanainn, 34% sna 'Bailte Straitéiseacha' agus 36% i mbailte tuaithe agus sna ceantair amuigh faoin tuath. Breithnítear an cur chuige seo a bheith ar an rogha is fearr do threo straitéiseach an Phlean agus atá sé i gcomhréir leis an fhís d'fhorbairt an Iarthuaiscirt.

Go hachomair, agus aird á thabhairt ar phrionsabail na forbartha inbhuanaithe agus ar na creataí beartais náisiúnta agus réigiúnach atá ann agus atá ag teacht chun cinn, tá Malairt 3 'Forbairt Tuaithe-Uirbeach atá Éifeachtach' ar an malairt straitéiseach is fearr don Chontae. Déanfar bainistíocht ar fhás, le linn a bheith ag tabhairt faoin mhalairt seo, ar mhaithe le comhordú a dhéanamh le clár infheistíochta i mbonneagar agus nuair is féidir, a bheith nuálach, ó thaobh seachadadh a dhéanamh ar bhonneagar atá ríthábhachtach leis an tairbhe is fearr is féidir a bhaint as infheistíocht agus lena chinntiú gur féidir freastal ar fhás suntasach le seirbhísí cuí agus dóthanach gan aon tionchair diúltacha ar an timpeallacht mar thoradh air. Chomh maith leis sin, tá an cur chuige seo bunaithe ar an gcumas suntasach atá le fáil ar fud an Chontae iomlán chun a bheith rannpháirteach agus chun cur le fás agus le forbairt. Aithníonn an cur chuige seo an idirghaolmhaireacht láidir atá idir ceantair thuaithe agus ceantair uirbeacha i gContae Dhún na nGall trí thosaíocht a thabhairt d'athnuachan agus d'athghiniúint a dhéanamh ar bhailte mar ionaid seirbhíse atá tábhachtach do cheantair thuaithe máguaird níos leithne. Cinntíonn sé freisin go bhfaigheann pobail tuaithe tacaíocht sa chás gur féidir fíor-ghá tuaithe agus na gnáthbhreithnithe pleanála go léir a shásamh.

### **Staid Reatha na Timpeallachta**

Tá Dún na nGall ar an cheathrú contae is mó sa tír agus ar an gContae is faide ó thuaidh, tá sé comhdhéanta de thart ar 484, 559 heicteár nó thart ar 7% d'achar talún iomlán an stáit. Tá ceantar cósta leathan de thart ar 1,132km sa Chontae feadh an Aigéin Atlantaigh ag síneadh ó thuaidh agus siar, le teorainn de 140km le Tuaisceart Éireann ar an taobh thoir, agus níl sé buailte go dlúth le Poblacht na hÉireann ach amháin feadh thart ar stráice de 9km le Contae Liatroma ar an bpointe is faide ó dheas.

Tá tírdhreach ilchineálach i gContae Dhún na nGall atá comhdhéanta de shléibhte, machairí méithe, cósta atá bearnaithe go domhain, le lochanna nádúrtha mara, bána agus leithinsí, agus 27<sup>1</sup> oileán, lena n-áirítear oileán atá áitrithe go buan, Thoraigh (Tory) agus Árainn Mhór (Arranmore). Tá líon mór láithreáin éiceolaíochta agus speiceas i nDún na nGall lena mbaineann tábhacht náisiúnta agus idirnáisiúnta a fhaigheann cosaint faoi reachtaíocht Eorpach agus faoi reachtaíocht na hÉireann. Déanann Alt 5 den Tuarascáil Comhshaoil seo cur síos go mionsonraithe ar staid reatha na timpeallachta agus úsáid á bhaint as na sonraí timpeallachta atá ar fáil.

<sup>1</sup> Arna leasú ar léarscáileanna OS.

## Brúnna Suntasacha ar an Timpeallacht

Déanann Alt 6 den Tuarascáil Comhshaoil seo cur síos go mionsonraithe ar na brúnna ar an timpeallacht sa Chontae faoi láthair agus úsáid a bhaint as na sonraí comhshaoil atá ar fáil agus tá achoimre déanta orthu seo i dTábla 1.2 agus sa téacs thíos:

**Tábla 1.2: Achoimre ar na Príomhbhrúnna ar an gComhshaoil laistigh den Chontae**

| Topaic                                  | Saincheist/Brúnna Timpeallachta   |
|---|---|
| <b>Bithéagsúlacht, Fauna agus Flora</b> | <p>D'fhéadfadh brúnna suntasacha a bheith ann don timpeallacht ó fhorbairtí agus gníomhaíochtaí áirithe a bhaineann le gníomhaíochtaí talmhaíochta, foraoisiú, forbairtí uirbeacha, feirmeacha gaoithe, cairéil, turasóireacht, baint mhóna, iascaireacht tráchtála, calafoirt agus aerfoirt agus ó raon leathan oibreacha bonneagair (lena n-áirítear oibreacha ar bhóithre, astarraingt uisce, diúscairt dramhuisce) atá suite laistigh nó gar de láithreáin atá goilliúnach ó thaobh na héiceolaíochta,</p> <p>Tá sé léirithe go bhfuil tábhacht ar leith ag gabháil le cosaint a dhéanamh ar cheantair fáis sliogéisc, diúilicíní péarla fionnuisce agus brádán. Tá líon atá réasúnta ard de láithreáin Natura 2000 (SACnna agus SPAnna), Limistéir Oidhreachta Náisiúnta (NHAnna) agus Limistéir Oidhreachta Náisiúnta beartaithe (pNHAs) suite laistigh den Chontae. Tá na láithreáin seo goilliúnach ó thaobh oibreacha agus gníomhaíochtaí forbartha áirithe.</p> <p>Tá plandaí ionracha nach plandaí dúchasacha iad agus speiceas ainmhíoch nach bhfuil dúchasach ina mórbhagairt ó thaobh bithéagsúlacht an réigiúin.</p> |
| <b>Daonra agus Sláinte an Duine</b>     | <p>Tá an cumas ag méaduithe sa daonra, a gcuid gníomhaíochtaí agus patrúin lonnaíochta tuilleadh brú a chur ar bhithéagsúlacht, ar chaighdeán uisce, ar an tírdhreach, ar oidhreacht chultúrtha agus ar an aer. Go háirithe, d'fhéadfadh tionchar suntasach a bheith ag an mbrú breise ar an gcaighdeán uisce a eascraíonn ó thruailliú, ar shláinte an duine. Tá an cumas ag athruithe aonair agus ag athruithe carnacha i gcaighdeán na timpeallachta nádúrtha agus tógtha ag leibhéal áitiúil, réigiúnach agus náisiúnta, tionchar a bheith acu go gráid éagsúla ar shláinte agus ar fholláine an duine. Tá leibhéal arda radóin i bhfoirgnimh agus sábháilteacht ar bhóithre mar shaincheisteanna suntasacha freisin.</p>   |
| <b>Ithir</b>                            | <p>D'fhéadfadh cineálacha áirithe forbartha agus gníomhaíochtaí, lena n-áirítear, forbairt tuaithe agus uirbeach, feirmeacha gaoithe, diúscairt dramháila, foraoisiú, gníomhaíochtaí caitheamh aimsire agus talmhaíochta, brú suntasach a chur ar ithir. D'fhéadfadh athruithe i bhfrasaíocht a thagann ó théamh domhanda tionchair shuntasacha a bheith aici ar chobhsaíocht fána agus d'fhéadfadh tionchar a bheith aige sin ar cháilíocht ithreach agus uisce.</p>   |
| <b>Uisce</b>                            | <p>D'fhéadfadh tionchar a bheith ag forbairt agus ag gníomhaíochtaí gaolmhara go minic ar cháilíocht uisce, lena n-áirítear screamhuisce, uisce óil agus uisce snámha. D'fhéadfadh tionchair shuntasacha a bheith ag forbairt tuaithe agus uirbeach, lena n-áirítear dramhuisce agus diúscairt uisce dromchla, líonadh talún, cairéil, suíomh fabhtaithe, dumpáil neamhdhleathach, gníomhaíocht talmhaíochta, gníomhaíochtaí caitheamh aimsire uisce agus foraoisiú ar cháilíocht uisce. Tá ró-ionchur cothaitheach, eadhon, fosfar agus nítrigin ar an mbaol is suntasaí atá i ndán do cháilíocht uisce.</p>   |
| <b>Aer agus torann</b>                  | <p>Níl aon tionchair shuntasacha aitheanta faoi láthair maidir le cáilíocht aeir nó le leibhéal torainn. Baineann tionchair a thagann ó thruailliú aeir go príomha le hastaíochtaí iompair agus tionsclaíoch.</p>   |
| <b>Acmhainní Cósta/Mara</b>             | <p>Forbairt mhíchuí ar an gcósta/in aice an chósta<br/>                     Riachtanais dinimiciúil an chósta (cósta atá sáinnithe)<br/>                     Baol tuilte agus cosaint cósta<br/>                     Tionchair ón turasóireacht agus bainistíocht inbhuanaithe, m.sh. córais dummhcha atá goilliúnach agus pointí rochtana chun na trá<br/>                     Diúscairt bruscar agus seirbhísí poiblí (m.sh. leithris)<br/>                     Gníomhaíochtaí san uisce</p>  |

| Topaic  | Saincheist/Brúnna Timpeallachta  |
|---|--|
|   | Pleanáil spásúlachta cósta/mara  |
| <b>Tosca Aeráid</b>   | Tá an t-ardú atá tagtha ar astaíochtaí gás ceaptha teasa ceangailte le hathrú aeráide a bhfuil arduithe i ndéine agus i minicíocht tuilte mar thoradh orthu. Gabhann údar imní ar leith leis an ardspleáchas ar úsáid cairr a eascraíonn ó phatrúin lonnaíochta tuaithe atá scaipthe agus easpa córas iompair phoiblí dóthanach.   |
| <b>Fuinneamh in-athnuaite</b>   | Deiseanna agus impleachtaí ar an gcladach agus amach ón gcósta<br><u>Ar an gcladach:</u> <ul style="list-style-type: none"> <li>▪ Limistéar ardscéimhe</li> <li>▪ Bóithre rochtana</li> <li>▪ Cailliúint na bithéagsúlachta</li> </ul> <u>Amach ón gCósta:</u> <ul style="list-style-type: none"> <li>▪ Tionchar ar éin agus ar mhamaigh farraige</li> <li>▪ Saincheisteanna imlonnaithe</li> <li>▪ Suímh maidir le nascadh eangaí</li> </ul>  |
| <b>Sócmhainní Ábhair</b>  | Áirítear raon leathan sócmhainní nádúrtha agus sócmhainní de dhéantús an duine ar Shócmhainní Ábhair. D'fhéadfadh siad seo seirbhísí agus saoráidí bonneagair agus míreanna eile ar nós oidhreacht chultúrtha, tailte talmhaíochta, acmhainní cairéil, cósta agus uisce a thabhairt san áireamh.<br>D'fhéadfadh tionchar a bheith ag forbairtí agus ag gníomhaíochtaí gaolmhara go minic ar na sócmhainní seo, agus tagraítear do roinnt acu sin anseo. Tá sé léirithe go bhfuil leibhéal ard folúntais cónaithe agus tráchtála laistigh den Chontae. Is ionann an mhaoín seo agus acmhainní nach bhfuil mórán úsáide á bhaint astú agus má fhágtar folamh iad, d'fhéadfadh siad a dhul i léig in imeacht ama agus baint ó shaintréith ceantair uirbeacha. |
| <b>Oidhreacht chultúrtha, lena n-áirítear Oidhreacht Seandálaíochta agus Ailtireachta</b> | D'fhéadfadh brú a theacht ó fhorbairtí agus ó ghníomhaíochtaí áirithe ar láithreán nó in aice le láithreáin lena mbaineann luach oidhreachta<br>D'fhéadfadh brú a theacht ar thaitneamhacht amhairc agus ar shaintréith ceantair uirbeacha agus tuaithe agus ar mhíreanna lena mbaineann tábhacht stairiúil ailtireachta agus seandálaíochta, lena n-áirítear long bháite, ó oibreacha den sórt sin. Admhaítear go mbíonn tionchar dearfach go minic ag oibreacha forbartha ar ár n-oidhreacht chultúrtha.   |
| <b>Tírdhreach</b>   | D'fhéadfadh tionchar a bheith ag forbairtí agus ag gníomhaíochtaí ar cheantair atá goilliúnach ó thaobh amhairc, lena n-áirítear tírdhreach agus muirdhreach ainmnithe.  |
| <b>Idirghaolmhaireacht idir na topaicí thuas</b>  | D'fhéadfadh tionchair charnacha agus idirghníomhaíocht leis na míreanna atá luaite thuas tuilleadh brú a chur ar an timpeallacht. Ar ndóigh beidh na tionchair agus na idirghníomhaíochtaí seo éagsúil de réir méid agus nádúr. Go háirithe, saincheisteanna maidir le cáilíocht uisce, athrú aeráide agus trasnaíonn an tsaincheist a bhaineann le tithíocht aon uaire i gceantair amuigh faoin tuath líon réimsí ábhair comhshaoil. D'fhéadfadh tionchar a bheith ag ardú daonra agus athruithe i ngníomhaíochtaí agus i bpatrúin lonnaíochta daoine tionchar a bheith acu ar raon leathan de na topaicí atá luaite thuas.   |

Is achoimre atá sa mhéid seo a leanas de mhíreanna áirithe áit ar aithníodh brúnna ar leith ar an gcomhshaol sa Chontae.

### **Achoimre ar Bhrúnna ar an gComhshaol i gContae Dhún na nGall**

- Tá cuid mhaith den chontae agus go leor de na hoileáin amach ón gcósta clúdaithe ag láithreáin Natura 2000 atá goilliúnach ó thaobh díghrádú comhshaoil mar thoradh ar fhorbairtí.
- Limistéir fáis sliogéisc a d'fhéadfadh a bheith ag cruthú bagairtí do ghnáthóga cosanta agus do cháilíocht uisce.
- Taiscéalaíocht acmhainní amach ón gcósta a d'fhéadfadh a bheith ag cruthú bagairtí do ghnáthóga nádúrtha.
- Forbairtí fuinneamh in-athnuaite ar an gcladach.
- Scéimeanna bonneagair ar nós líne bóthair débhealach an A5/N2 atá beartaithe, uasghrádú líonra TEN-T agus na bealaí do na naisc iarnróid nua a d'fhéadfadh a bheith ann.
- Réigiún Cathrach an Iarthuaiscirt agus an bonneagar tacaíochta gaolmhar ar nós ductú leathanbhanda.
- Tithíocht aon uaire sna ceantair atá amuigh faoin tuath agus an líon mór dabhcha séarachais gaolmhara.
- Turasóireacht a bhaineann le forbairt, go háirithe i suímh cósta, lena n-áirítear, *inter alia*, tithe saoire, turasóireacht eachtraíochta agus éiceolaíochta i measc nithe eile.
- Cleachtais talmhaíochta áirithe.
- Dobharshaothrú agus gorlann.
- Ardú ar fhoraoisiú.

### **Baol i gcás tuilte**

Déanfaidh an Chomhairle iarracht forbairt a bhainistiú trí shraith beartais atá leagtha amach i gCaibidil 5 de Roinn B den Dréachtphlean Forbartha atá bunaithe ar 'phrionsabal réamhchúraithe' mar atá mionsonraithe i Roinn 7 den Tuarascáil Comhshaoil seo.

### **Forás dóchúil an Chomhshaoil gan Plean Forbartha Contae a chur i bhFeidhm**

Éilíonn Treoir an SEA go mbreithneofaí forás dóchúil an chomhshaoil sa chás nach gcuirfí an Plean i bhfeidhm. Go bunúsach, is ceanglas reachtúil atá ann Plean Forbartha a chur le chéile, ina ainneoin sin, léiríonn scrúdú ar an 'gcás gan dada a dhéanamh' (Roinn 8 den Tuarascáil seo), go gciallódh dul ar aghaidh gan Plean Forbartha an Chontae a chur i bhfeidhm tionchair dhíobhálacha ar an gcomhshaol agus bheadh sé ag dul in aghaidh pleanáil agus forbairt cheart an cheantair.

### **Faireachán, Cuspóirí, Táscairí agus Spriocanna Comhshaoil**

Tá faireachán ar chur i bhfeidhm an Phean riachtanach ar mhaithe le breithniú ceart a dhéanamh ar na héifeachtaí a bhaineann le cur i bhfeidhm an Phean agus leis na réimsí a bhfuil gá athmheasúnacht agus/nó athbhreithniú a dhéanamh orthu a léiriú. Bunaíonn sé 'Bunlíne' freisin lena féidir tabhairt faoi athbhreithnithe reachtúla 2 bhliain agus 4 bliana. Ar chuid den faireachán beidh an méid a éilíonn próiseas an SEA agus beidh sé bunaithe ar Chuspóirí, Táscairí agus Spriocanna Comhshaoil mar atá leagtha amach in Alt 8 den Tuarascáil Comhshaoil seo.

### **Measúnacht ar Aidhmeanna, Cuspóirí agus Beartais**

Rinneadh measúnacht ar na hAidhmeanna, ar na Cuspóirí agus ar na Beartais go léir atá laistigh den Dréachtphlean i dtéarmaí an tionchar is dóigh a bheidh acu ar an gcomhshaol mar atá leagtha amach i dTábla 8.4 in Alt 8 den Tuarascáil Comhshaoil seo. Rinneadh an mheasúnacht seo sa bhreis ar an Mheasúnacht Chúí a dhíríonn ar an tionchar a bheidh ag an bPlean ar láithreáin Natura 2000 amháin (SACna agus SPAnna).

### **Bearta Maolaithe**

Tá bearta maolaithe riachtanach leis an gcomhshaol a chosaint agus aon éifeachtaí díobhálacha a d'fhéadfadh a bheith ann mar thoradh ar chur i bhfeidhm an Phean. Rinneadh é sin, ar an gcéad dul síos, ar fud dréachtú cuspóirí agus beartais atá laistigh den Dréachtphlean, agus trí chuspóirí agus beartais a leasú, cur leo agus cur ina n-ionad freisin le maolú ag an gcéim feidhmithe a chinntiú trí shárcleachtas sa phróiseas forbartha bainistíochta agus cur i bhfeidhm an Phean. Sa bhreis air sin,

d'fhéadfadh iarratais aonair áirithe le haghaidh forbairtí laistigh den Chontae a bheith faoi réir ag Measúnacht Tionchair Timpeallachta (EIA) aonair agus ag Measúnacht Chúí (AA).

**Saincheisteanna Comhshaoil a Chuimsiú i bPlean Forbartha Chontae Dhún na nGall 2018-2024**

Luaitear i dTábla 1.3 agus i dTábla 6.2 conas a chumseofar saincheisteanna comhshaoil sa Dréachtphlean Forbartha a ardaíodh le linn phróiseas an SEA mar chuspóirí, beartais nó eile. Ní áirítear sa tábla na tagairtí go léir atá laistigh den Dréachtphlean ná ní léirítear leasuithe agus mionathruithe ar thángthas orthu ar feadh phróiseas an phlean forbartha mar thoradh ar phróiseas an SEA.



**Tábla 1.3: Saincheisteanna Comhshaoil a Chuimsiú sa Phlean**

| Saincheist Comhshaoil                         | Cuspóir, Beartas nó Tagairt sa Phlean  | Beartas, Cuspóir nó Tagairt Bhreise atá riachtanach (seiceáil deiridh)  |
|---|--|---|
| <b>Bithéagsúlacht, Flora agus Fauna</b>       |  |   |
| <p><b>Tionchar ar oibreacha forbartha</b></p> | <p>S-O-6, ED-O-11, ED-P-14, ED-P-15, T-P-36, WES-O-5, WES-O-6, WES-O-11, TC-O-1, TC-P-4, TC-P-7, F-O-3, F-P-1, F-P-6, F-P-7, UB-P-14, UB-P-15, RH-O-2, RH-O-6, RH-P-1, NH-O-1, NH-O-2, NH-O-3, NH-O-6, NH-O-8, NH-O-9, NH-O-10, NH-O-11, NH-P-1, NH-P2, NH-P-3, NH-P-4, NH-P-5, NH-P-10, NH-P-18, NH-P-20, EX-O-1, EX-O-3, EX-P-1, EX-P-2, EX-P-3, EX-P-4, EX-P-6, E-P-18, E-P-20, TOU-O-2, TOU-O-17, TOU-P-1, TOU-P-20, MRCM-O-2, MRCM-O-3, MRCM-P-8, MRCM-P-9, CCG-P-4, LK-ED-P-1, LK-ED-P-5, LK-OPP-P-4, LK-OPP-P-5, BC-ED-O-2, BC-ED-P-3, BC-ED-P-5, BC-ED-P-7, BC-ED-P-8, BC-ED-P-11, BC-ED-P-12, BC-ED-P-13, BC-R-P-2, BC-R-P-3, BC-SW-P-1, BC-H-P-1, BC-H-P-4, BC-NH-P-2, BD-WQ-P-1, BD-SWQ-P-1, BD-H-P-1, BD-H-P-3, BD-S0-BH-1, BD-IW-P-1, BD-S0-BH-1, BD-TO-P-1, BD-SCC-P-2, BD-CM-P-12, BD-CM-P-13, BC-SCC-P-2</p> | <p><b>ED-P-14:</b> Alt (n) le leasú le go léifidh sé:<br/>Ní chuireann sé cáilíocht uisce i gcontúirt nó ní thagann sé salach ar chuspóirí ná ar chlár bearta atá sa Phlean Bainistíochta Abhantraí’.</p> <p><b>T-P-36:</b> Beartas nua curtha leis:<br/>‘Is é beartas na Comhairle go mbeidh na forbairtí go léir a bhaineann le hiompar ag comhlíonadh Airteagal 6 den Treoir maidir le Gnáthóga i ndáil le láithreáin Natura 2000 agus sláine gréasán Natura a chosaint’.</p> <p><b>WES-O-11:</b> Téacs le cur le cuspóir:<br/>‘le linn a bheith ag cinntiú go bhfuiltear ag comhlíonadh Airteagal 6 den Treoir maidir le Gnáthóga’.</p> <p><b>TC-O-1:</b> Téacs ionchurtha:<br/>‘agus comhlíonadh Airteagal 6 den Treoir maidir le Gnáthóga’.</p> <p><b>UB-P-14:</b> Téacs ionchurtha:<br/>‘lena n-áirítear comhlíonadh Airteagal 6 den Treoir maidir le Gnáthóga’.</p> <p><b>UB-P-15:</b> Téacs ionchurtha:<br/>‘lena n-áirítear comhlíonadh Airteagal 6 den Treoir maidir le Gnáthóga’.</p> <p><b>RH-O-6:</b> Téacs urchar 3 le leasú le go léifidh sé:<br/>‘An Plean Bainistíochta Abhantraí ábhartha’.</p> <p><b>RH-P-1:</b> Téacs leasaithe le go léifidh sé:<br/>‘An Plean Bainistíochta Abhantraí ábhartha’.</p> <p><b>NH-O-6:</b> Mionathrú téacs ar ‘Clár maidir le Truailliú do Shliogéisc a Laghdú’.</p> |

| Saincheist Comhshaoil | Cuspóir, Beartas nó Tagairt sa Phlean | Beartas, Cuspóir nó Tagairt Bhreise atá riachtanach (seiceáil deiridh)   |
|-----------------------|---------------------------------------|--|
|                       |                                       | <p><b>NH-P-20:</b> Beartas nua curtha leis:<br/>‘Is Beartas de chuid na Comhairle é a chinntiú go gcosnófar gnáthóga agus tearmann na gCearc Fraoigh i gCró na mBraonáin de bharr a tiúchan ard Cearc Fraoigh agus an tábhacht atá ann do líon náisiúnta na gCearc Fraoigh, atá ina speiceas cosanta faoin Treoir maidir le hÉin an AE’.</p> <p><b>EX-P-2:</b> Beartas leasaithe le go léifidh sé:<br/>‘nó i gceantair Ardscéimhe, agus de ghnáth ní cheadófar togra san áit a bhféadfadh tionchar díobhálach a bheith acu ar aon láithreán Natura 2000’.</p> <p><b>E-P-18:</b> Téacs leasaithe le measúnacht hidreolaíochta a thabhairt san áireamh:<br/>‘tionchair ar shéadchomharthaí seandálaíochta, hidreolaíocht agus sruthchúrsaí’.</p> <p><b>E-P-20:</b> Beartas nua curtha leis:<br/>‘Is beartas de chuid na Comhairle é go mbeidh aird ag gach togra maidir le forbairt in-athnuaite ar éifeacht charnach na forbartha ar an gcomhshaoil nuair a dhéantar iad a bhreithniú i dteannta forbairtí ceadaithe atá san limistéar cheana.’</p> <p><b>TOU-O-17:</b> Beartas nua curtha leis:<br/>‘Tacú le forbairt na turasóireachta agus gníomaíochtaí caitheamh aimsire a bhainfidh leas as cumas na n-aibhneacha i gContae Dhún na nGall agus sa réigiún lena n-áirítear an Fhinn agus an Fheabhal faoi réir breithnithe comhshaoil lena n-áirítear an Treoir maidir le Gnáthóga.’</p> <p><b>MRCM-O-2:</b> Téacs sa chéad urchar leasaithe le go léifidh sé:<br/>‘Sláine Éiceolaíochta, gnáthóga agus speicis cháilithe láithreáin Natura 2000 a chosaint trí Mheasúnacht Chúil ar na tograí forbartha’.</p> <p><b>CCG-P-4:</b> Téacs in Alt (k) leasaithe le go léifidh sé:<br/>‘Ní chuireann an fhorbairt i gcontúirt cuspóirí an Phlean Bainistíochta Abhantraí ábhartha a ullmhaíodh de réir na Creat-Treorach Uisce’.</p> |

| Saincheist Comhshaoil | Cuspóir, Beartas nó Tagairt sa Phlean | Beartas, Cuspóir nó Tagairt Bhreise atá riachtanach (seiceáil deiridh)   |
|-----------------------|---------------------------------------|--|
|                       |                                       | <p><b>LK-ED-P-1:</b> Leasú le déanamh ar théacs an bheartais le go n-áireoidh sé: 'agus comhlíonann Airteagal 6 den Treoir maidir le Gnáthóga'.</p> <p><b>LK-ED-P-5:</b> Téacs an bheartais leasaithe le suíomh cois abhann agus gaireacht féideartha na bhforbairtí den SPA trí: 'agus comhlíonann Airteagal 6 den Treoir maidir le Gnáthóga' a chur leis.</p> <p><b>LK-OPP-P-4:</b> Téacs an bheartais leasaithe le go léifidh sé: 'Faoi réir ag breithnithe comhshaoil agus taitneamhachta a bhaineann leis an méid thuas, lena n-áirítear comhlíonadh Airteagal 6 den Treoir maidir le Gnáthóga'.</p> <p><b>LK-OPP-P-5:</b> Téacs in alt (c) leasaithe trí: 'agus comhlíonann Airteagal 6 den Treoir maidir le Gnáthóga' le cur leis.</p> <p><b>BC-ED-P-8:</b> Téacs an bheartais leasaithe trí: 'agus ní mór Airteagal 6 den Treoir maidir le Gnáthóga a chomhlíonadh' a chur leis.</p> <p><b>BC-H-P-1:</b> Téacs an bheartais leasaithe trí: 'agus ní mór Airteagal 6 den Treoir maidir le Gnáthóga a chomhlíonadh' a chur leis.</p> <p><b>BC-H-P-4:</b> Téacs an bheartais leasaithe trí: 'agus ní mór Airteagal 6 den Treoir maidir le Gnáthóga a chomhlíonadh' a chur leis.</p> <p><b>BD-H-P-1:</b> Téacs an bheartais leasaithe trí: 'agus ní mór Airteagal 6 den Treoir maidir le Gnáthóga a chomhlíonadh' a chur leis.</p> <p><b>BD-H-P-3:</b> Téacs an bheartais leasaithe trí: 'lena n-áirítear ceanglais Airteagal 6 den Treoir maidir le Gnáthóga a chomhlíonadh' a chur leis.</p> <p><b>BD-TO-P-1:</b> Téacs an bheartais leasaithe trí: 'go háirithe beartas NH-P-1 den Phlean seo'.</p> |

| Saincheist Comhshaoil   | Cuspóir, Beartas nó Tagairt sa Phlean  | Beartas, Cuspóir nó Tagairt Bhreise atá riachtanach (seiceáil deiridh)  |
|---|--|---|
| <p><b>Cosaint sruthchúrsaí agus dobharlaigh atá goilliúnach</b></p> | <p>E-P-18, E-P-20, LK-SCC-P-4, BD-SWQ-P-1, BD-SWQ-P-2, WES-O-5, WES-O-6, WES-P-8, F-P-7, RH-O-6, EX-O-3, EX-P-3, TOU-O-17, TOU-P-20, MRCM-O-2, CCG-P-4, LK-SCC-P-4, BD-SWQ-P-1, BD-SWQ-P-2, BD-IW-P-1, BD-IW-P-2</p> | <p><b>WES-O-5:</b> Téacs curtha le cuspóir:<br/>'agus le láithreáin Natura 2000 a chosaint de réir Airteagal 6 den Treoir maidir le Gnáthóg'.</p> <p><b>WES-O-6:</b> Téacs le cur leis an gcéad urchar den chuspóir:<br/>'Pleananna Bainistíochta Fo-Abhantraí don Diúilicín Péarla Fionnuisce'</p> <p><b>WES-O-6:</b> Téacs le cur leis an dara hurchar den chuspóir:<br/>'i gcoinne éilliú agus cailliúint ithir'.</p> <p><b>WES-O-6:</b> Téacs le cur leis an tríú hurchar den chuspóir:<br/>'agus truailliú éadrom'.</p> <p><b>RH-O-6:</b> Téacs urchar 3 le leasú le go léifidh sé:<br/>'An Plean Bainistíochta Abhantraí ábhartha'.</p> <p><b>E-P-18:</b> Téacs leasaithe le measúnacht hidreolaíochta a thabhairt san áireamh:<br/>'tionchair ar shéadchomharthaí seandálaíochta, hidreolaíocht agus sruthchúrsaí'.</p> <p><b>E-P-20:</b> Beartas nua curtha leis:<br/>'Is beartas de chuid na Comhairle é go mbeidh aird ag gach togra maidir le forbairt in-athnuaite ar éifeacht chernach na forbartha ar an gcomhshaoil nuair a dhéantar iad a bhreithniú i dteannta forbairtí ceadaithe atá san limistéar cheana.'</p> <p><b>TOU-O-17:</b> Beartas nua curtha leis:<br/>'Tacú le forbairt na turasóireachta agus gníomaíochtaí caitheamh aimsire a bhainfidh leas as cumas na n-aibhneacha i gContae Dhún na nGall agus sa réigiún lena n-áirítear an Fhinn agus an Fheabhal faoi réir breithnithe comhshaoil lena n-áirítear an Treoir maidir le Gnáthóga.'</p> <p><b>MRCM-O-2:</b> Téacs sa chéad urchar leasaithe le go léifidh sé:<br/>'Sláine Éiceolaíochta, gnáthóga agus speicis cháilithe láithreáin Natura 2000 a chosaint trí Mheasúnacht Chúil ar na tograí forbartha'.</p> <p><b>CCG-P-4:</b> Téacs in Alt (k) leasaithe le go léifidh sé:<br/>'Ní chuireann an fhorbairt i gcontúirt cuspóirí an Phlean Bainistíochta Abhantraí ábhartha a</p> |

| Saincheist Comhshaoil   | Cuspóir, Beartas nó Tagairt sa Phlean  | Beartas, Cuspóir nó Tagairt Bhreise atá riachtanach (seiceáil deiridh)  |
|---|--|---|
|   |  | ullmhaíodh de réir na Creat-Treorach Uisce’.  |
| <b>Rialú speiceas ionrach</b>   | NH-P-2, NH-O-1, NH-P-5   |   |
| <b>Cosaint láithreáin Natura 2000 lena n-áirítear láithreáin éagsúla laistigh de chontaetha Shligigh, Liatroma agus Thuaisceart Éireann</b> | ED-P-8, ED-P-14, ED-P-15, T-P-36, WES-O-5, TC-P-7, RH-P-1, NH-O-2, NH-O-3, NH-P-1, NH-P-20, EX-P-2, EX-P-4, EX-P-6, E-P-20, E-P-21, TOU-O-17, TOU-P-20, MRCM-O-2, MRCM-P-10, CCG-P-4, BC-ED-P-2, BD-CM-P-12, BD-CM-P-13, ED-P-11, ED-P-12, WES-O-11, TC-O-1, F-P-6, UB-P-5, UB-P-9, UB-P-14, UB-P-15, LK-ED-P-1, LK-ED-P-5, LK-OPP-P-4, LK-OPP-P-5, LK-SCC-P-4, BC-ED-O-2, BC-ED-P-3, BC-ED-P-4, BC-ED-P-8, BC-ED-P-11, BC-ED-P-12, BC-ED-P-13, BC-R-P-2, BC-H-P-1, BC-H-P-4, BC-SCC-P-1, BD-H-P-1, BD-H-P-3, BD-CM-P-12 | <p><b>ED-P-8:</b> Gréasán Natura 2000 curtha leis an ráiteas beartais: ‘agus cosaint limistéar atá ainmnithe mar Limistéir Ardscéimhe go háirithe (EHSA) agus gréasán Natura 2000’.</p> <p><b>ED-P-14:</b> Comhlíonadh Airteagal 6 curtha leis an Ráiteas: ‘agus comhlíonann Airteagal 6 den Treoir maidir le Gnáthóga.’</p> <p><b>T-P-36:</b> Beartas nua curtha leis: ‘Is é beartas na Comhairle go mbeidh na forbairtí go léir a bhaineann le hiompar ag comhlíonadh Airteagal 6 den Treoir maidir le Gnáthóga i ndáil le láithreáin Natura 2000 agus sláine gréasán Natura a chosaint’.</p> <p><b>WES-O-11:</b> Téacs le cur le cuspóir: ‘le linn a bheith ag cinntiú go bhfuiltear ag comhlíonadh Airteagal 6 den Treoir maidir le Gnáthóga’.</p> <p><b>TC-O-1:</b> Téacs ionchurtha: ‘agus comhlíonadh Airteagal 6 den Treoir maidir le Gnáthóga’.</p> <p><b>UB-P-14:</b> Téacs ionchurtha: ‘lena n-áirítear comhlíonadh Airteagal 6 den Treoir maidir le Gnáthóga’.</p> <p><b>UB-P-15:</b> Téacs ionchurtha: ‘lena n-áirítear comhlíonadh Airteagal 6 den Treoir maidir le Gnáthóga’.</p> <p><b>RH-P-1:</b> Téacs leasaithe le go léifidh sé: ‘An Plean Bainistíochta Abhantraí ábhartha’.</p> <p><b>NH-P-20:</b> Beartas nua curtha leis: ‘Is Beartas de chuid na Comhairle é a chinntiú go gcosnófar gnáthóga agus tearmann na</p> |

| Saincheist Comhshaoil | Cuspóir, Beartas nó Tagairt sa Phlean | Beartas, Cuspóir nó Tagairt Bhreise atá riachtanach (seiceáil deiridh)   |
|-----------------------|---------------------------------------|--|
|                       |                                       | <p>gCearc Fraoigh i gCró na mBraonáin de bharr a tiúchan ard Cearc Fraoigh agus an tábhacht atá ann do líon náisiúnta na gCearc Fraoigh, atá ina speiceas cosanta faoin Treoir maidir le hÉin an AE’.</p> <p><b>EX-P-2:</b> Beartas leasaithe le go léifidh sé:<br/>'nó i gceantair Ardscéimhe, agus<br/>de ghnáth ní cheadófar togra san áit a bhféadfadh tionchar díobhálach a bheith acu ar aon láithreán Natura 2000’.</p> <p><b>MRCM-O-2:</b> Téacs sa chéad urchar leasaithe le go léifidh sé:<br/>'Sláine Éiceolaíochta, gnáthóga agus speicis cháilithe láithreáin Natura 2000 a chosaint trí Mheasúnacht Chuí ar na tograí forbartha’.</p> <p><b>CCG-P-4:</b> Téacs in Alt (k) leasaithe le go léifidh sé:<br/>'Ní chuireann an fhorbairt i gcontúirt cuspóirí an Phlean Bainistíochta Abhantraí ábhartha a ullmhaíodh de réir na Creat-Treorach Uisce’.</p> <p><b>LK-ED-P-1:</b> Leasú le déanamh ar théacs an bheartais le go n-áireoidh sé:<br/>'agus comhlíonann Airteagal 6 den Treoir maidir le Gnáthóga’.</p> <p><b>LK-ED-P-5:</b> Téacs an bheartais leasaithe le suíomh cois abhann agus gaireacht féideartha na bhforbairtí den SPA trí:<br/>' agus comhlíonann Airteagal 6 den Treoir maidir le Gnáthóga’ a chur leis.</p> <p><b>LK-OPP-P-4:</b> Téacs an bheartais leasaithe le go léifidh sé:<br/>'Faoi réir ag breithnithe comhshaoil agus taitneamhachta a bhaineann leis an méid thuas, lena n-áirítear comhlíonadh Airteagal 6 den Treoir maidir le Gnáthóga’.</p> <p><b>LK-OPP-P-5:</b> Téacs in alt (c) leasaithe trí:<br/>'agus comhlíonann Airteagal 6 den Treoir maidir le Gnáthóga’ le cur leis.</p> <p><b>BC-ED-P-8:</b> Téacs an bheartais leasaithe trí:<br/>'agus ní mór Airteagal 6 den Treoir maidir le Gnáthóga a chomhlíonadh’ a chur leis’.</p> |

| Saincheist Comhshaoil  | Cuspóir, Beartas nó Tagairt sa Phlean            | Beartas, Cuspóir nó Tagairt Bhreise atá riachtanach (seiceáil deiridh)  |
|--|--|---|
|  |  | <p><b>BC-H-P-1:</b> Téacs an bheartais leasaithe trí:<br/>'agus ní mór Airteagal 6 den Treoir maidir le Gnáthóga a chomhlíonadh' a chur leis.</p> <p><b>BC-H-P-4:</b> Téacs an bheartais leasaithe trí:<br/>'agus ní mór Airteagal 6 den Treoir maidir le Gnáthóga a chomhlíonadh' a chur leis.</p> <p><b>BD-H-P-1:</b> Téacs an bheartais leasaithe trí:<br/>'agus ní mór Airteagal 6 den Treoir maidir le Gnáthóga a chomhlíonadh' a chur leis.</p> <p><b>BD-H-P-3:</b> Téacs an bheartais leasaithe trí:<br/>'lena n-airítear ceanglais Airteagal 6 den Treoir maidir le Gnáthóga a chomhlíonadh' a chur leis.</p>   |
| <p><b>Cosaint speiceas Ais II ar nós Diúilicíní Péarla Fionnuisce agus bradáin</b></p> | <p>WES-O-6, WES-O-5, WES-P-4, NH-P-4, EX-P-2</p> | <p><b>WES-O-5:</b> Téacs curtha le cuspóir:<br/>'agus le láithreáin Natura 2000 a chosaint de réir Airteagal 6 den Treoir maidir le Gnáthóg'.</p> <p><b>WES-O-6:</b> Téacs le cur leis an gcéad urchar den chuspóir:<br/>'Pleananna Bainistíochta Fo-Abhantraí don Diúilicín Péarla Fionnuisce'</p> <p><b>WES-O-6:</b> Téacs le cur leis an dara hurchar den chuspóir:<br/>'i gcoinne éilliú agus cailliúint ithir'.</p> <p><b>WES-O-6:</b> Téacs le cur leis an tríú hurchar den chuspóir:<br/>'agus truailliú éadrom'.</p> <p><b>EX-P-2:</b> Beartas leasaithe le go léifidh sé:<br/>'nó i gceantair Ardscéimhe, agus de ghnáth ní cheadófar togra san áit a bhféadfadh tionchar díobhálach a bheith acu ar aon láithreán Natura 2000'.</p> |
| <p><b>Láithreáin Ramsar agus Anaclann Dúlra Reachtúil</b></p>                          | <p>NH-O-3, NH-P-1, EX-O-1, EX-O-4, NH-O-1</p>    |   |
| <p><b>Gréasáin Éiceolaíochta</b></p>   | <p>WES-P-4, S-O-6, WES-O-6, WES-P-8, TC-</p>     | <p><b>WES-O-6:</b> Téacs le cur leis an gcéad urchar den chuspóir:</p>  |

| Saincheist Comhshaoil | Cuspóir, Beartas nó Tagairt sa Phlean  | Beartas, Cuspóir nó Tagairt Bhreise atá riachtanach (seiceáil deiridh)   |
|-----------------------|--|--|
|                       | <p>P-7, F-O-3, RH-O-2, RH-O-6, NH-O-9, NH-O-10, NH-O-11, NH-P-1, NH-P-2, NH-P-3, NH-P-4, NH-P-5, NH-P-10, NH-P-18, NH-P-20, EX-O-1, EX-O-3, EX-P-3, E-P-18, E-P-20, E-P-21, TOU-O-17, TOU-P-20, MRCM-O-2, MRCM-P-9, LK-NH-P-1, BC-NH-P-1</p> | <p>‘Pleananna Bainistíochta Fo-Abhantraí don Diúilicín Péarla Fionnuisce’</p> <p><b>WES-O-6:</b> Téacs le cur leis an dara hurchar den chuspóir:<br/>‘i gcoinne éilliú agus cailliúint ithir’.</p> <p><b>WES-O-6:</b> Téacs le cur leis an tríú hurchar den chuspóir:<br/>‘agus truailliú éadrom’.</p> <p><b>RH-O-6:</b> Téacs urchar 3 le leasú le go léifidh sé:<br/>‘An Plean Bainistíochta Abhantraí ábhartha’.</p> <p><b>E-P-18:</b> Téacs leasaithe le measúnacht hidreolaíochta a thabhairt san áireamh:<br/>‘tionchair ar shéadchomharthaí seandálaíochta, hidreolaíocht agus sruthchúrsaí’..</p> <p><b>E-P-20:</b> Beartas nua curtha leis:<br/>‘Is beartas de chuid na Comhairle é go mbeidh aird ag gach togra maidir le forbairt in-athnuaite ar éifeacht charnach na forbartha ar an gcomhshaoil nuair a dhéantar iad a bhreithniú i dteannta forbairtí ceadaithe atá san limistéar cheana.’</p> <p><b>E-P-21:</b> Beartas nua curtha leis:<br/>‘Is beartas de chuid na Comhairle é go gcinnteoidh gach iarratas ar thionscadail fuinnimh in-athnuaite go ndéanfar sonraí an nasctha bheartaithe leis an ngréille agus gach bonneagar gaolmhar a bhreithniú sa Ráiteas Tionchair Timpeallachta (EIS) agus sa Ráiteas Tionchar Natura de réir mar is gá.’</p> <p><b>TOU-O-17:</b> Beartas nua curtha leis:<br/>‘Tacú le forbairt na turasóireachta agus gníomaíochtaí caitheamh aimsire a bhainfidh leas as cumas na n-aibhneacha i gContae Dhún na nGall agus sa réigiún lena n-áirítear an Fhinn agus an Fheabhal faoi réir breithnithe comhshaoil lena n-áirítear an Treoir maidir le Gnáthóga.’</p> <p><b>MRCM-O-2:</b> Téacs sa chéad urchar leasaithe le go léifidh sé:<br/>‘Sláine Éiceolaíochta, gnáthóga agus speicis cháilithe láithreáin Natura 2000 a chosaint trí Mheasúnacht Chuí ar na tograí forbartha’.</p> |



| Saincheist Comhshaoil               | Cuspóir, Beartas nó Tagairt sa Phlean  | Beartas, Cuspóir nó Tagairt Bhreise atá riachtanach (seiceáil deiridh)   |
|-------------------------------------|--|--|
| <b>Uiscí Sliogéisc</b>              | NH-O-6, NH-P-3, WES-O-6, F-P-6, E-P-20   | <p><b>WES-O-6:</b> Téacs le cur leis an gcéad urchar den chuspóir:<br/>'Pleananna Bainistíochta Fo-Abhantraí don Diúilicín Péarla Fionnuisce'</p> <p><b>WES-O-6:</b> Téacs le cur leis an dara hurchar den chuspóir:<br/>'i gcoinne éilliú agus cailliúint ithir'.</p> <p><b>WES-O-6:</b> Téacs le cur leis an tríú hurchar den chuspóir:<br/>'agus truailliú éadrom'.</p> <p><b>NH-O-6:</b> Mionathrú téacs ar 'Clár maidir le Truailliú do Shliogéisc a Laghdú'.</p> <p><b>E-P-20:</b> Beartas nua curtha leis:<br/>'Is beartas de chuid na Comhairle é go mbeidh aird ag gach togra maidir le forbairt in-athnuaite ar éifeacht charnach na forbartha ar an gcomhshaoil nuair a dhéantar iad a bhreithniú i dteannta forbairtí ceadaithe atá san limistéar cheana.'</p>   |
| <b>Daonra agus Sláinte an Duine</b> |  |  |
| <b>Caighdeán na Beatha</b>          | S-O-4, S-O-5, S-O-7, CS-O-3, CS-O-6, CS-O-9, CS-O-12, CS-O-13, CS-O-14, CS-P-5, CS-P-6, CS-P-7, TV-O-1, TV-O-2, TV-O-4, TV-O-5, TV-O-7, TV-P-2, TV-P-3, TV-P-4, TV-P-5, TV-P-7, ED-O-7, ED-O-10, ED-O-11, ED-P-15, RS-O-4, RS-P-8, RS-P-9, RS-P-11, T-O-1, T-O-2, T-O-3, T-O-4, T-O-5, T-O-8, T-O-10, T-O-11, T-O-13, T-P-1, T-P-2, T-P-3, T-P-11, T-P-12, T-P-14, T-P-23, T-P-24, T-P-25, T-P-26, T-P-28, T-P-30, T-P-31, T-P-32, T-P-33, T-P-34, T-P-35, WES-O-3, WES-O-5, WES-P-1, WES-P-11, TC-O-1, TC-O-2, TC-P-1, HS-O-1, HS-O-3, HS-O-8, UB-O-2, UB-O-4, UB-O-5, UB-O-6, UB-O-10, UB-O-11, UB-P-5, UB-P-6, UB-P-7, UB-P-8, UB-P-9, UB-P-13, UB-P-16, UB-P-20, | <p><b>T-P-1:</b> Téacs leasaithe ó 'ghnáthóga comhshaoil' go 'oidhreacht chomhshaoil'.</p> <p><b>WES-O-5:</b> Téacs curtha le cuspóir:<br/>'agus le láithreáin Natura 2000 a chosaint de réir Airteagal 6 den Treoir maidir le Gnáthóg'.</p> <p><b>WES-P-11:</b> Mionathrú ar théacs le Cód Cleachtais EPA a shonrú, agus Téacs in Alt 1(c) leasaithe le go léifidh sé<br/>'cuirfear fianaise scríofa/deimhniú ar fáil don Údarás Pleanála ag deimhniú go bhfuil an tanc séarachais/an córas cóireála dramhuisce suiteáilte de réir théarmaí agus choinníollacha an cheandúnais pleanála a deonaíodh.'</p> <p><b>TC-O-1:</b> Téacs ionchurtha:<br/>'agus comhlíonadh Airteagal 6 den Treoir maidir le Gnáthóga'.</p> <p><b>RH-P-1:</b> Téacs leasaithe le go léifidh sé:</p> |

| Saincheist Comhshaoil | Cuspóir, Beartas nó Tagairt sa Phlean  | Beartas, Cuspóir nó Tagairt Bhreise atá riachtanach (seiceáil deiridh)   |
|-----------------------|--|--|
|                       | <p>UB-P-25, UB-P-26, UB-P-27, RH-O-2, RH-O-5, RH-P-1, RH-P-2, NH-0-4, NH-0-5, NH-O-7, NH-P-6, NH-P-7, NH-P-8, NH-P-9, NH-P-10, NH-P-11, NH-P-12, NH-P-13, NH-P-14, NH-P-15, NH-P-16, NH-P-17, BH-O-1, BH-P-1, AH-O-1, AH-P-1, EX-O-2, EX-P-2, E-O-6, E-P-10, E-P-12, E-P-13, E-P-15, E-P-20, TOU-O-3, TOU-O-4, TOU-O-5, TOU-O-6, TOU-O-9, TOU-O-17, TOU-P-1, TOU-P-2, TOU-P-3, TOU-P-4, TOU-P-5, TOU-P-6, TOU-P-9, MRCM-O-1, MRCM-O-3, MRCM-P-4, MRCM-P-9, MRCM-P-10, CCG-O-1, CCG-O-2, CCG-O-3, CCG-O-4, CCG-O-5, CCG-O-6, CCG-O-7, CCG-O-8, CCG-P-1, CCG-P-2, CCG-P-3, CCG-P-4, CCG-P-5, CCG-P-6, CCG-P-8, CCG-P-9, CCG-P-11, CCG-P-12, CCG-P-13, CCG-P-14, CCG-P-15, CGG-P-16, CCG-P-17, CCG-P-18, CCG-P-19, CCG-P-21, CCG-P-22, LK-OPP-P-1, LK-OPP-P-4, LK-OPP-P-5, LK-TC-O-3, LK-TC-P-2, LK-TC-P-3, LK-TC-P-5, LK-TC-P-6, LK-TC-P-7, LK-TC-P-8, LK-TC-P-9, LK-TC-P-10, LK-TC-P-12, LK-TC-P-13, LK-TC-P-14, LK-TC-P-15, LK-T-P-1, LK-T-P-3, LK-T-P-4, LK-T-P-5, LK-T-P-6, LK-T-P-8, LK-WS-P-1, LK-NH-P-1, LK-BH-P-1, LK-BH-P-2, LK-SCC-O-1, LK-SCC-O-2, LK-SCC-O-3, LK-SCC-O-5, LK-SCC-P-1, LK-SCC-P-3, LK-CS-O-1, LK-CS-O-2, LK-CS-O-3, LK-CS-P-1, BC-ED-P-5, BC-ED-P-6, BC-ED-P-7, BC-ED-P-8, BC-ED-P-11, BC-ED-P-12, BC-ED-P-13, BC-R-P-1, BC-T-O-1, BC-T-O-2, BC-T-P-1, BC-T-P-6, BC-NH-P-1, BC-NH-P-2, BC-BH-P-1, BC-BH-P-2, BC-BH-P-3, BC-SCC-O-1, BC-SCC-O-2, BC-SCC-O-3, BC-SCC-O-4, BC-SCC-P-1, BC-</p> | <p>'An Plean Bainistíochta Abhantraí ábhartha'.</p> <p><b>EX-P-2:</b> Beartas leasaithe le go léifidh sé:<br/>'nó i gceantair Ardscéimhe, agus<br/>'de ghnáth ní cheadófar togra san áit a bhféadfadh tionchar díobhálach a bheith acu ar aon láithreán Natura 2000'.</p> <p><b>E-P-20:</b> Beartas nua curtha leis:<br/>'Is beartas de chuid na Comhairle é go mbeidh aird ag gach togra maidir le forbairt in-athnuaite ar éifeacht charnach na forbartha ar an gcomhshaoil nuair a dhéantar iad a bhreithniú i dteannta forbairtí ceadaithe atá san limistéar cheana.'</p> <p><b>TOU-O-17:</b> Beartas nua curtha leis:<br/>'Tacú le forbairt na turasóireachta agus gníomaiochtaí caitheamh aimsire a bhainfidh leas as cumas na n-aibhneacha i gContae Dhún na nGall agus sa réigiún lena n-áirítear an Fhinn agus an Fheabhal faoi réir breithnithe comhshaoil lena n-áirítear an Treoir maidir le Gnáthóga.'</p> <p><b>CCG-P-4:</b> Téacs in Alt (k) leasaithe le go léifidh sé:<br/>'Ní chuireann an fhorbairt i gcontúirt cuspóirí an Phlean Bainistíochta Abhantraí ábhartha a ullmhaíodh de réir na Creat-Treorach Uisce'.</p> <p><b>LK-OPP-P-4:</b> Téacs an bheartais leasaithe le go léifidh sé:<br/>'Faoi réir ag breithnithe comhshaoil agus taitneamhachta a bhaineann leis an méid thuas, lena n-áirítear comhlíonadh Airteagal 6 den Treoir maidir le Gnáthóga'.</p> <p><b>LK-OPP-P-5:</b> Téacs in alt (c) leasaithe trí:<br/>'agus comhlíonann Airteagal 6 den Treoir maidir le Gnáthóga' le cur leis'.</p> <p><b>BC-ED-P-8:</b> Téacs an bheartais leasaithe trí:<br/>'agus ní mór Airteagal 6 den Treoir maidir le Gnáthóga a chomhlíonadh' a chur leis'</p> <p><b>BD-TO-P-1:</b> Téacs an bheartais leasaithe trí:</p> |

| Saincheist Comhshaoil  | Cuspóir, Beartas nó Tagairt sa Phlean  | Beartas, Cuspóir nó Tagairt Bhreise atá riachtanach (seiceáil deiridh)  |
|--|--|---|
|  | <p>SCC-P-2, BD-SO-ED-2, BD-T-O-2, BD-T-O-3, BD-T-P-3, BD-WQ-P-1, BD-SWQ-P-1, BD-SWQ-P-2, BD-LSP-P-1, BD-IW-P-1, BD-IW-P-2, BD-AH-P-1, BD-TO-P-1, BD-TO-P-2, BD-TO-P-3, BD-CM-P-1, BD-CM-P-2, BD-CM-P-3, BD-CM-P-3, BD-CM-P-4, BD-CM-P-4, BD-CM-P-6, BD-CM-P-7, BD-CM-P-11, BD-CM-P-13, BD-CM-P-15, BD-SCC-P-1, BD-SCC-P-2, Leitir Ceanainn: Cuspóirí Críosaithe: Deis Straitéiseach Pobail, Saoráidí Pobail, Spás Oscailte, An Comhshaol Áitiúil, Bun Cranncha: Cuspóirí Críosaithe, Cónaitheach (Céim 1), Pobal/Seirbhís, Taitneamhacht/Áineas, Bun Dobhráin: Spás Oscailte/Taitneamhach, Bainistiú Limistéar Cósta, Saoráidí Pobail, Soláthar Siúlóide/Rotharbhealaí, Áineas/Caitheamh Aimsire, Creata Lonnaíochta: Cuspóir Críosaithe, Taitneamhacht, Saoráidí Pobail</p> | <p>'go háirithe beartas NH-P-1 den Phlean seo'.</p>   |
| <p><b>Treochtaí Daonra, dáileadh RPGnna</b><br/><b>Spriocanna daonra agus creata lonnaíochta</b></p> | <p>S-O-1, S-O-2, S-O-3, CS-O-1, CS-O-2, CS-O-3, CS-O-4, CS-O-5, CS-O-6, CS-P-1, CS-P-2, CS-P-3, CS-P-4, CS-P-7, E-O-6, UB-O-1, UB-P-1, UB-P-2, UB-P-3, UB-P-4, UB-P-14, UB-P-15, UB-P-17, RH-O-1, RH-O-3, RH-P-2, RH-P-3, RH-P-4, RH-P-5, LK-H-O-1, LK-H-P-1, BC-H-O-1, BC-H-P-1, BD-H-O-1, BD-H-P-1, Leitir Ceanainn: Cuspóir Críosaithe, Cónaithe go Príomha - Céim 1, Bun Cranncha: Cuspóir Críosaithe, Cónaithe (Céim 1), Bun Dobhráin: Cuspóir Críosaithe, Céim 1 Cónaitheach, Creata Lonnaíochta: Cuspóir Críosaithe, Cónaithe</p>   | <p><b>UB-P-14:</b> Téacs ionchurtha:<br/>'lena n-áirítear comhlíonadh Airteagal 6 den Treoir maidir le Gnáthóga'.</p> <p><b>UB-P-15:</b> Téacs ionchurtha:<br/>'lena n-áirítear comhlíonadh Airteagal 6 den Treoir maidir le Gnáthóga'.</p> <p><b>BC-H-P-1:</b> Téacs an bheartais leasaithe trí:<br/>'agus ní mór Airteagal 6 den Treoir maidir le Gnáthóga a chomhlíonadh' a chur leis.</p> |

| Saincheist Comhshaoil  | Cuspóir, Beartas nó Tagairt sa Phlean  | Beartas, Cuspóir nó Tagairt Bhreise atá riachtanach (seiceáil deiridh)  |
|--|--|---|
| <p><b>Sláinte agus a caidreamh le saincheisteanna comhshaoil</b></p> | <p>S-O-6, WES-O-1, WES-O-3, WES-O-4, WES-P-1, WES-P-3, WES-P-5, WES-P-8, WES-P-9, WES-P-11, WES-P-12, F-O-2, E-O-6, E-P-12, CCG-P-1, CCG-P-2, CCG-P-4, LK-WS-P-1, LK-SCC-P-1, BC-SW-P-1, BC-SCC-O-1, BC-SCC-O-3, BC-SCC-O-4, BD-WQ-P-1, Leitir Ceanainn Cuspóirí<br/>Críosaithe: Deis Straitéiseach Pobail, Saoráidí Pobail, Bun Cranncha Cuspóirí<br/>Críosaithe: Pobal/Seirbhís, Cuspóirí Críosaithe Creat Lonnaíochta; Saoráidí Pobail</p>  | <p><b>WES-P-3:</b> Téacs le cur le beartas:<br/>'agus le forbairt a bhainistiú ionas nach gceadófar é ach amháin san áit a bhfuil cumas cóireála dramhuisce dóthanach cheana féin, laistigh de shaolré an cheada planála.'</p> <p><b>WES-P-11:</b> Mionathrú ar théacs le Cód Cleachtais EPA a shonrú, agus Téacs in Alt 1(c) leasaithe le go léifidh sé<br/>'cuirfear fianaise scríofa/deimhniú ar fáil don Údarás Pleanála ag deimhniú go bhfuil an tanc séarachais/an córas cóireála dramhuisce suiteáilte de réir théarmaí agus choinníollacha an cheandúnais planála a deonaíodh.'</p> <p><b>CCG-P-4:</b> Téacs in Alt (k) leasaithe le go léifidh sé:<br/>'Ní chuireann an fhorbairt i gcontúirt cuspóirí an Phlean Bainistíochta Abhantraí ábhartha a ullmhaíodh de réir na Creat-Treorach Uisce.'</p>   |
| <p><b>Soláthar bonneagar agus saoráidí pobail</b></p>                | <p>S-O-7, CS-O-9, CS-O-10, T-O-1, T-O-2, T-O-3, T-O-5, T-O-6, T-O-7, T-O-8, T-O-9, T-O-10, T-O-11, T-O-12, T-O-13, T-O-14, T-P-1, T-P-2, T-P-3, T-P-5, T-P-11, T-P-12, T-P-14, T-P-16, T-P-21, T-P-23, T-P-24, T-P-29, UB-O-6, UB-P-9, E-O-6, E-P-13, E-P-15, E-P-20, E-P-21, TOU-O-17, CCG-O-1, CCG-O-2, CCG-O-3, CCG-O-4, CCG-O-5, CCG-O-6, CCG-O-10, CCG-P-1, CCG-P-3, CCG-P-4, CCG-P-5, CCG-P-9, CCG-P-11, CCG-P-13, CCG-P-14, CCG-P-15, LK-OPP-P-1, LK-OPP-P-4, LK-OPP-P-5, LK-T-O-1, LK-T-O-2, LK-T-P-1, LK-T-P-2, LK-T-P-3, LK-T-P-4, LK-T-P-5, LK-T-P-6, LK-T-P-7, LK-T-P-8, LK-SCC-O-1, LK-SCC-O-2, LK-SCC-O-3, LK-SCC-O-5, LK-SCC-P-1, LK-SCC-P-3, LK-SCC-P-4, LK-CS-O-1, LK-CS-P-1, BC-T-O-1, BC-T-O-2, BC-T-P-1, BC-T-P-2, BC-T-P-3, BC-SCC-O-1, BC-SCC-O-2, BC-SCC-O-3, BC-SCC-O-4, BC-SCC-P-1, BD-T-O-2, BD-</p> | <p><b>T-P-1:</b> Téacs leasaithe ó 'ghnáthóga comhshaoil' go 'oidhreacht chomhshaoil'.</p> <p><b>E-P-20:</b> Beartas nua curtha leis:<br/>'Is beartas de chuid na Comhairle é go mbeidh aird ag gach togra maidir le forbairt in-athnuaite ar éifeacht charnach na forbartha ar an gcomhshaoil nuair a dhéantar iad a bhreithniú i dteannta forbairtí ceadaithe atá san limistéar cheana.'</p> <p><b>E-P-21:</b> Beartas nua curtha leis:<br/>'Is beartas de chuid na Comhairle é go gcinnteoidh gach iarratas ar thionscadail fuinnimh in-athnuaite go ndéanfar sonraí an nasctha bheartaithe leis an ngréille agus gach bonneagar gaolmhar a bhreithniú sa Ráiteas Tionchair Timpeallachta (EIS) agus sa Ráiteas Tionchar Natura de réir mar is gá.'</p> <p><b>TOU-O-17:</b> Beartas nua curtha leis:<br/>'Tacú le forbairt na turasóireachta agus gníomaíochtaí caitheamh aimsire a bhainfidh leas as cumas na n-aibhneacha i gContae Dhún na nGall agus sa réigiún lena n-áirítear an Fhinn agus an Fheabhal faoi réir breithnithe comhshaoil lena n-áirítear an Treoir maidir le Gnáthóga.'</p> <p><b>CCG-P-4:</b> Téacs in Alt (k) leasaithe le go léifidh sé:<br/>'Ní chuireann an fhorbairt i gcontúirt cuspóirí an Phlean Bainistíochta Abhantraí ábhartha a</p> |

| Saincheist Comhshaoil | Cuspóir, Beartas nó Tagairt sa Phlean   | Beartas, Cuspóir nó Tagairt Bhreise atá riachtanach (seiceáil deiridh)   |
|-----------------------|---|--|
|                       | <p>T-P-5, BD-T-P-6, Leitir Ceanainn:<br/>Cuspóirí Criosaithe: Deis Straitéiseach Pobail, Saoráidí Pobail, Spás Oscailte, An Comhshaoil Áitiúil, Bun Cranncha:<br/>Cuspóirí Criosaithe, Cónaitheach (Céim 1), Pobal/Seirbhís,<br/>Taitneamhacht/Áineas, Bun Dobhráin Spás Oscailte/Taitneamhach, Bainistiú Limistéar Cósta, Saoráidí Pobail, Soláthar Siúlóide/Rotharbhealaí,<br/>Áineas/Caitheamh Aimsire, Creata Lonnaíochta: Cuspóir Criosaithe, Taitneamhacht, Saoráidí Pobail</p> | <p>ullmhaíodh de réir na Creat-Treorach Uisce’.</p> <p><b>LK-OPP-P-4:</b> Téacs an bheartais leasaithe le go léifidh sé:<br/>‘Faoi réir ag breithnithe comhshaoil agus taitneamhachta a bhaineann leis an méid thuas, lena n-áirítear comhlíonadh Airteagal 6 den Treoir maidir le Gnáthóga’.</p> <p><b>LK-OPP-P-5:</b> Téacs in alt (c) leasaithe trí:<br/>‘agus comhlíonann Airteagal 6 den Treoir maidir le Gnáthóga’ le cur leis’.</p>   |
| <p><b>Tuilte</b></p>  | <p>F-O-1, F-O-2, F-O-3, F-P-1, F-P-2, F-P-3, F-P-4, F-P-5, F-P-6, RH-P-1, E-P-20, TOU-O-17, TOU-P-20, MRCM-O-3, MRCM-P-7, CCG-P-4, LK-OPP-P-4, LK-OPP-P-5, LK-OPP-P-6, LK-OPP-P-7, LK-OPP-P-8, LK-OPP-P-9, LK-R-P-3, BC-ED-P-2, BC-ED-P-3, BC-ED-P-9, BC-ED-P11, BD-SWQ-P-1, BD-IW-P-1, ED-P-14</p>   | <p><b>RH-P-1:</b> Téacs leasaithe le go léifidh sé:<br/>‘An Plean Bainistíochta Abhantraí ábhartha’.</p> <p><b>E-P-20:</b> Beartas nua curtha leis:<br/>‘Is beartas de chuid na Comhairle é go mbeidh aird ag gach togra maidir le forbairt in-athnuaite ar éifeacht chernach na forbartha ar an gcomhshaoil nuair a dhéantar iad a bhreithniú i dteannta forbairtí ceadaithe atá san limistéar cheana.’</p> <p><b>TOU-O-17:</b> Beartas nua curtha leis:<br/>‘Tacú le forbairt na turasóireachta agus gníomaíochtaí caitheamh aimsire a bhainfidh leas as cumas na n-aibhneacha i gContae Dhún na nGall agus sa réigiún lena n-áirítear an Fhinn agus an Fheabhal faoi réir breithnithe comhshaoil lena n-áirítear an Treoir maidir le Gnáthóga.’</p> <p><b>CCG-P-4:</b> Téacs in Alt (k) leasaithe le go léifidh sé:<br/>‘Ní chuireann an fhorbairt i gcontúirt cuspóirí an Phlean Bainistíochta Abhantraí ábhartha a ullmhaíodh de réir na Creat-Treorach Uisce’.</p> <p><b>LK-OPP-P-4:</b> Téacs an bheartais leasaithe le go léifidh sé:<br/>‘Faoi réir ag breithnithe comhshaoil agus taitneamhachta a bhaineann leis an méid thuas, lena n-áirítear comhlíonadh Airteagal 6 den Treoir maidir le Gnáthóga’.</p> |

| Saincheist Comhshaoil  | Cuspóir, Beartas nó Tagairt sa Phlean   | Beartas, Cuspóir nó Tagairt Bhreise atá riachtanach (seiceáil deiridh)  |
|--|---|---|
|  |   | <p><b>LK-OPP-P-5:</b> Téacs in alt (c) leasaithe trí:<br/>'agus comhlíonann Airteagal 6 den Treoir maidir le Gnáthóga' le cur leis'.</p>  |
| <b>Uisce</b>   |   |   |
| <p><b>Tionchar oibreacha forbartha ar cháilíocht uisce</b></p> | <p>WES-O-4, WES-O-5, WES-O-6, WES-P-4, WES-P-8, WES-P-11, NH-O-6, NH-P-3, NH-P-4, TOU-O-17, MRCM-O-2, BC-SW-P-1, BD-WQ-P-1, BD-IW-P-2</p> | <p><b>WES-O-5:</b> Téacs curtha le cuspóir:<br/>'agus le láithreáin Natura 2000 a chosaint de réir Airteagal 6 den Treoir maidir le Gnáthóg'.</p> <p><b>WES-O-6:</b> Téacs le cur leis an gcéad urchar den chuspóir:<br/>'Pleananna Bainistíochta Fo-Abhantraí don Diúilicín Péarla Fionnuisce'</p> <p><b>WES-O-6:</b> Téacs le cur leis an dara hurchar den chuspóir:<br/>'i gcoinne éilliú agus cailliúint ithir'.</p> <p><b>WES-O-6:</b> Téacs le cur leis an tríú hurchar den chuspóir:<br/>'agus truailliú éadrom'.</p> <p><b>WES-P-11:</b> Mionathrú ar théacs le Cód Cleachtas EPA a shonrú', agus Téacs in Alt 1(c) leasaithe le go léifidh sé<br/>'cuirfear fianaise scríofa/deimhniú ar fáil don Údarás Pleanála ag deimhniú go bhfuil an tanc séarachais/an córas cóireála dramhuisce suiteáilte de réir théarmaí agus choinníollacha an cheandúnais pleanála a deonaíodh.'</p> <p><b>NH-O-6:</b> Mionathrú téacs ar 'Clár maidir le Truailliú do Shliogéisc a Laghdú'.</p> <p><b>TOU-O-17:</b> Beartas nua curtha leis:<br/>'Tacú le forbairt na turasóireachta agus gníomaíochtaí caitheamh aimsire a bhainfidh leas as cumas na n-aibhneacha i gContae Dhún na nGall agus sa réigiún lena n-áirítear an Fhinn agus an Fheabhal faoi réir breithnithe comhshaoil lena n-áirítear an Treoir maidir le Gnáthóga.'</p> <p><b>MRCM-O-2:</b> Téacs sa chéad urchar leasaithe le go léifidh sé:<br/>'Sláine Éiceolaíochta, gnáthóga agus speicis cháilithe láithreáin Natura 2000 a chosaint trí Mheasúnacht Chuí ar na tograí forbartha'.</p> |

| Saincheist Comhshaoil   | Cuspóir, Beartas nó Tagairt sa Phlean  | Beartas, Cuspóir nó Tagairt Bhreise atá riachtanach (seiceáil deiridh)   |
|---|--|--|
| <p><b>Ailíniú le cuspóirí agus beartais An Plean Bainistíochta Abhantraí ábhartha</b></p> | <p>ED-P-14, WES-O-4, WES-O-5, WES-O-6, WES-P-8, WES-P-11, RH-O-6, RH-P-1, EX-P-3, TOU-O-17, TOU-P-20, MRCM-O-2, CCG-P-4, BC-ED-P-2</p> | <p><b>ED-P-14:</b> Alt (n) le leasú le go léifidh sé:<br/>‘Ní chuireann sé cáilíocht uisce i gcontúirt nó ní thagann sé salach ar chuspóirí ná ar chlár bearta atá sa Phlean Bainistíochta Abhantraí’.</p> <p><b>WES-O-5:</b> Téacs curtha le cuspóir:<br/>‘agus le láithreáin Natura 2000 a chosaint de réir Airteagal 6 den Treoir maidir le Gnáthóg’.</p> <p><b>WES-O-6:</b> Téacs le cur leis an gcéad urchar den chuspóir:<br/>‘Pleananna Bainistíochta Fo-Abhantraí don Diúilicín Péarla Fionnuisce’</p> <p><b>WES-O-6:</b> Téacs le cur leis an dara hurchar den chuspóir:<br/>‘i gcoinne éilliú agus cailliúint ithir’.</p> <p><b>WES-O-6:</b> Téacs le cur leis an tríú hurchar den chuspóir:<br/>‘agus truailliú éadrom’.</p> <p><b>WES-P-11:</b> Mionathrú ar théacs le Cód Cleachtas EPA a shonrú, agus<br/>Téacs in Alt 1(c) leasaithe le go léifidh sé<br/>‘cuirfear fianaise scríofa/deimhniú ar fáil don Údarás Pleanála ag deimhniú go bhfuil an tanc séarachais/an córas cóireála dramhuisce suiteáilte de réir théarmaí agus choinníollacha an cheandúnais pleanála a deonaíodh.’</p> <p><b>RH-O-6:</b> Téacs urchar 3 le leasú le go léifidh sé:<br/>‘An Plean Bainistíochta Abhantraí ábhartha’.</p> <p><b>RH-P-1:</b> Téacs leasaithe le go léifidh sé:<br/>‘An Plean Bainistíochta Abhantraí ábhartha’.</p> <p><b>TOU-O-17:</b> Beartas nua curtha leis:<br/>‘Tacú le forbairt na turasóireachta agus gníomaíochtaí caitheamh aimsire a bhainfidh leas as cumas na n-aibhneacha i gContae Dhún na nGall agus sa réigiún lena n-áirítear an Fhinn agus an Fheabhal faoi réir breithnithe comhshaoil lena n-áirítear an Treoir maidir le Gnáthóga.’</p> |

| Saincheist Comhshaoil   | Cuspóir, Beartas nó Tagairt sa Phlean   | Beartas, Cuspóir nó Tagairt Bhreise atá riachtanach (seiceáil deiridh)   |
|---|---|--|
|   |   | <p><b>MRCM-O-2:</b> Téacs sa chéad urchar leasaithe le go léifidh sé:<br/>'Sláine Éiceolaíochta, gnáthóga agus speicis cháilithe láithreáin Natura 2000 a chosaint trí Mheasúnacht Chúí ar na tograí forbartha'.</p>   |
| <p><b>Cáilíocht dramhuisce, uisce óil agus uisce snámha</b></p> | <p>ED-O-4, WES-P-3, WES-P-11, RH-P-1, RH-P-6, RH-P-7, TOU-O-17, TOU-P-11, BC-ED-P-2, BC-ED-P-11, BD-WQ-P-1, WES-O-3, WES-O-4, WES-P-1, LK-SCC-P-4, BD-SWQ-P-2</p> | <p><b>WES-P-3:</b> Téacs le cur le beartas:<br/>'agus le forbairt a bhainistiú ionas nach gceadófar é ach amháin san áit a bhfuil cumas cóireála dramhuisce dóthanach cheana féin, laistigh de shaolré an cheada pleanála'.</p> <p><b>WES-P-11:</b> Mionathrú ar théacs le Cód Cleachtais EPA a shonrú, agus Téacs in Alt 1(c) leasaithe le go léifidh sé<br/>'cuirfear fianaise scríofa/deimhniú ar fáil don Údarás Pleanála ag deimhniú go bhfuil an tanc séarachais/an córas cóireála dramhuisce suiteáilte de réir théarmaí agus choinníollacha an cheandúnais pleanála a deonaíodh.'</p> <p><b>RH-P-1:</b> Téacs leasaithe le go léifidh sé:<br/>'An Plean Bainistíochta Abhantraí ábhartha'.</p> <p><b>TOU-O-17:</b> Beartas nua curtha leis:<br/>'Tacú le forbairt na turasóireachta agus gníomaíochtaí caitheamh aimsire a bhainfidh leas as cumas na n-aibhneacha i gContae Dhún na nGall agus sa réigiún lena n-áirítear an Fhinn agus an Fheabhal faoi réir breithnithe comhshaoil lena n-áirítear an Treoir maidir le Gnáthóga.'</p> |
| <b>Aer agus Athrú Aeráide</b>                                   |   |  |
| <p><b>Athrú aeráid agus cáilíocht uisce</b></p>                 | <p>MRCM-O-3, WES-O-6, E-P-20</p>  | <p><b>WES-O-6:</b> Téacs le cur leis an gcéad urchar den chuspóir:<br/>'Pleananna Bainistíochta Fo-Abhantraí don Diúilicín Péarla Fionnuisce'</p> <p><b>WES-O-6:</b> Téacs le cur leis an dara hurchar den chuspóir:<br/>'i gcoinne éilliú agus cailliúint ithir'.</p> <p><b>WES-O-6:</b> Téacs le cur leis an tríú hurchar den chuspóir:<br/>'agus truailliú éadrom'.</p>   |



| Saincheist Comhshaoil  | Cuspóir, Beartas nó Tagairt sa Phlean  | Beartas, Cuspóir nó Tagairt Bhreise atá riachtanach (seiceáil deiridh)  |
|--|--|---|
|  |  | <p><b>E-P-20:</b> Beartas nua curtha leis:<br/>‘Is beartas de chuid na Comhairle é go mbeidh aird ag gach togra maidir le forbairt in-athnuaite ar éifeacht charnach na forbartha ar an gcomhshaoil nuair a dhéantar iad a bhreithniú i dteannta forbairtí ceadaithe atá san limistéar cheana.’</p> <p><b>E-P-21:</b> Beartas nua curtha leis:<br/>‘Is beartas de chuid na Comhairle é go gcinnteoidh gach iarratas ar thionscadail fuinnimh in-athnuaite go ndéanfar sonraí an nasctha bheartaithe leis an ngréille agus gach bonneagar gaolmhar a bhreithniú sa Ráiteas Tionchair Timpeallachta (EIS) agus sa Ráiteas Tionchar Natura de réir mar is gá.’</p>                                 |
| <p><b>Teorannú astaíochtaí gás ceaptha teasa agus spleáchas ar bhreoslaí iontaise a laghdú</b></p> | <p>TOU-P-20, CCG-P-4, ED-O-9, T-O-14, E-P-20</p>   | <p><b>CCG-P-4:</b> Téacs in Alt (k) leasaithe le go léifidh sé:<br/>‘Ní chuireann an fhorbairt i gcontúirt cuspóirí an Phlean Bainistíochta Abhantraí ábhartha a ullmhaíodh de réir na Creat-Treorach Uisce’.</p> <p><b>E-P-20:</b> Beartas nua curtha leis:<br/>‘Is beartas de chuid na Comhairle é go mbeidh aird ag gach togra maidir le forbairt in-athnuaite ar éifeacht charnach na forbartha ar an gcomhshaoil nuair a dhéantar iad a bhreithniú i dteannta forbairtí ceadaithe atá san limistéar cheana.’</p>   |
| <b>Oidhreacht Chultúrtha</b>   |  |   |
| <p><b>Tionchar oibreacha forbartha (m.sh. oibreacha bonneagair, foraoisiú)</b></p>                 | <p>ED-P-14, ED-P-15, UB-P-20, NH-O-5, NH-P-8, BH-P-1, EX-O-2, E-O-6, E-P-20, E-P-21, E-P-18, TOU-O-12, TOU-O-17, CCG-O-1, CCG-O-7, CCG-O-8, LK-H-P-3, BC-ED-P-11, BC-R-P-2</p> | <p><b>ED-P-14:</b> Alt (n) le leasú le go léifidh sé:<br/>‘Ní chuireann sé cáilíocht uisce i gcontúirt nó ní thagann sé salach ar chuspóirí ná ar chlár bearta atá sa Phlean Bainistíochta Abhantraí.’</p> <p><b>E-P-18:</b> Téacs leasaithe le measúnacht hidreolaíochta a thabhairt san áireamh:<br/>‘tionchair ar shéadchomharthaí seandálaíochta, hidreolaíocht agus sruthchúrsaí.’</p> <p><b>E-P-20:</b> Beartas nua curtha leis:<br/>‘Is beartas de chuid na Comhairle é go mbeidh aird ag gach togra maidir le forbairt in-athnuaite ar éifeacht charnach na forbartha ar an gcomhshaoil nuair a dhéantar iad a bhreithniú i dteannta forbairtí ceadaithe atá san limistéar cheana.’</p> |

| Saincheist Comhshaoil  | Cuspóir, Beartas nó Tagairt sa Phlean  | Beartas, Cuspóir nó Tagairt Bhreise atá riachtanach (seiceáil deiridh)  |
|--|--|---|
|  |  | <p><b>E-P-21:</b> Beartas nua curtha leis:<br/>‘Is beartas de chuid na Comhairle é go gcinnteoidh gach iarratas ar thionscadail fuinnimh in-athnuaite go ndéanfar sonraí an nasctha bheartaithe leis an ngréille agus gach bonneagar gaolmhar a bhreithniú sa Ráiteas Tionchair Timpeallachta (EIS) agus sa Ráiteas Tionchar Natura de réir mar is gá.’</p> <p><b>TOU-O-17:</b> Beartas nua curtha leis:<br/>‘Tacú le forbairt na turasóireachta agus gníomaíochtaí caitheamh aimsire a bhainfidh leas as cumas na n-aibhneacha i gContae Dhún na nGall agus sa réigiún lena n-áirítear an Fhinn agus an Fheabhal faoi réir breithnithe comhshaoil lena n-áirítear an Treoir maidir le Gnáthóga.’</p> |
| <b>Láithreáin geolaíoch a aithint agus a chosaint</b>                    | ED-P-15, NH-P-19, G-P-1, LK-SCC-P-4, BD-CM-P-12, EX-O-1, E-P-20  | <p><b>E-P-20:</b> Beartas nua curtha leis:<br/>‘Is beartas de chuid na Comhairle é go mbeidh aird ag gach togra maidir le forbairt in-athnuaite ar éifeacht charnach na forbartha ar an gcomhshaoil nuair a dhéantar iad a bhreithniú i dteannta forbairtí ceadaithe atá san limistéar cheana.’</p>   |
| <b>Cosaint déanmhas agus láithreáin ailtireachta agus seandálaíochta</b> | TV-P-4, TV-P-7, ED-P-15, TC-P-3, TC-P-4, TC-P-5, RH-P-6, BH-O-1, BH-O-2, BH-P-1, BH-P-2, BH-P-3, BH-P-4, BH-P-5, BH-P-6, BH-P-7, BH-P-8, BH-P-9, BH-P-10, BH-P-11, BH-P-12, BH-P-13, BH-P-14, BH-P-15, BH-P-16, AH-O-1, AH-P-1, AH-P-2, AH-P-3, AH-P-4, AH-P-5, AH-P-6, AH-P-7, AH-P-8, EX-O-1, EX-P-2, EX-P-5, E-P-18, E-P-20, LK-BH-O-1, LK-BH-O-2, LK-BH-P-1, LK-BH-P-2, BC-R-P-2, BC-BH-O-1, BC-BH-P-1, BC-BH-P-2, BC-BH-P-3, BD-SO-BH-1, BD-AH-P-1, BD-AH-P-2, BD-AH-P-3, BD-AH-P-4, BD-AH-P-5, Bun Dobhráin Cuspóirí Criosaithe, Struchtúir Chosanta agus Séadchomharthaí Náisiúnta. | <p><b>E-P-18:</b> Téacs leasaithe le measúnacht hidreolaíochta a thabhairt san áireamh:<br/>‘tionchair ar shéadchomharthaí seandálaíochta, hidreolaíocht agus sruthchúrsaí’.</p> <p><b>E-P-20:</b> Beartas nua curtha leis:<br/>‘Is beartas de chuid na Comhairle é go mbeidh aird ag gach togra maidir le forbairt in-athnuaite ar éifeacht charnach na forbartha ar an gcomhshaoil nuair a dhéantar iad a bhreithniú i dteannta forbairtí ceadaithe atá san limistéar cheana.’</p>  |

| Saincheist Comhshaoil  | Cuspóir, Beartas nó Tagairt sa Phlean  | Beartas, Cuspóir nó Tagairt Bhreise atá riachtanach (seiceáil deiridh)   |
|--|--|--|
| <b>Tírdhreach</b>  |  |  |
| <p><b>Tionchar oibreacha forbartha (m.sh. oibreacha bonneagair, foraoisiú)</b></p> | <p>ED-P-14, ED-P-15, TC-P-3, TC-P-4, TC-P-5, TC-P-6, TC-P-7, RH-O-5, RH-P-1, RH-P-2, RH-P-12, NH-O-4, NH-O-5, NH-O-7, NH-P-6, NH-P-7, NH-P-8, NH-P-9, NH-P-12, NH-P-13, NH-P-14, NH-P-15, NH-P-17, NH-P-20, BH-P-18, EX-O-2, EX-P-2, E-O-6, E-P-9, E-P-20, E-P-21, TOU-O-2, TOU-P-1, TOU-P-6, TOU-P-20, CCG-07, CCG-P-4, LK-NH-P-1, BC-NH-P-1, BD-LSP-O-1, BD-LSP-P-1, BD-CM-P-4, BD-CM-P-6, BD-CM-P-14, Leitir Ceanainn Cuspóir Críosaithe 'an Comhshaoil Áitiúil', Bun Cranncha Cuspóir Críosaithe 'Limistéar Cosanta Cósta'</p> | <p><b>ED-P-14:</b> Alt (n) le leasú le go léifidh sé:<br/>'Ní chuireann sé cáilíocht uisce i gcontúirt nó ní thagann sé salach ar chuspóirí ná ar chlár bearta atá sa Phlean Bainistíochta Abhantraí.</p> <p><b>RH-P-1:</b> Téacs leasaithe le go léifidh sé:<br/>'An Plean Bainistíochta Abhantraí ábhartha'.</p> <p><b>NH-P-20:</b> Beartas nua curtha leis:<br/>'Is Beartas de chuid na Comhairle é a chinntiú go gcosnófar gnáthóga agus tearmann na gCearc Fraoigh i gCró na mBraonáin de bharr a tiúchan ard Cearc Fraoigh agus an tábhacht atá ann do líon náisiúnta na gCearc Fraoigh, atá ina speiceas cosanta faoin Treoir maidir le hÉin an AE'.</p> <p><b>EX-P-2:</b> Beartas leasaithe le go léifidh sé:<br/>'nó i gceantair Ardscéimhe, agus de ghnáth ní cheadófar togra san áit a bhféadfadh tionchar díobhálach a bheith acu ar aon láithreán Natura 2000'.</p> <p><b>E-P-20:</b> Beartas nua curtha leis:<br/>'Is beartas de chuid na Comhairle é go mbeidh aird ag gach togra maidir le forbairt in-athnuaite ar éifeacht charnach na forbartha ar an gcomhshaoil nuair a dhéantar iad a bhreithniú i dteannta forbairtí ceadaithe atá san limistéar cheana.'</p> <p><b>E-P-21:</b> Beartas nua curtha leis:<br/>'Is beartas de chuid na Comhairle é go gcinnteoidh gach iarratas ar thionscadail fuinnimh in-athnuaite go ndéanfar sonraí an nasctha bheartaithe leis an ngréille agus gach bonneagar gaolmhar a bhreithniú sa Ráiteas Tionchair Timpeallachta (EIS) agus sa Ráiteas Tionchar Natura de réir mar is gá.'</p> <p><b>CCG-P-4:</b> Téacs in Alt (k) leasaithe le go léifidh sé:<br/>'Ní chuireann an fhorbairt i gcontúirt cuspóirí an Phlean Bainistíochta Abhantraí ábhartha a ullmhaíodh de réir na Creat-Treorach Uisce'.</p> |

| Saincheist Comhshaoil  | Cuspóir, Beartas nó Tagairt sa Phlean  | Beartas, Cuspóir nó Tagairt Bhreise atá riachtanach (seiceáil deiridh)   |
|--|--|--|
| <b>Aithint, aicmiú agus cosaint an tírdhreacha</b>             | IC-O-6, TC-P-4, EX-O-2, NH-P-10, NH-P-13, NH-P-14, NH-P-20, TOU-P-3, TOU-P-4   | <p><b>NH-P-20:</b> Beartas nua curtha leis:</p> <p>'Is Beartas de chuid na Comhairle é a chinntiú go gcosnófar gnáthóga agus tearmann na gCearc Fraoigh i gCró na mBraonáin de bharr a tiúchan ard Cearc Fraoigh agus an tábhacht atá ann do líon náisiúnta na gCearc Fraoigh, atá ina speiceas cosanta faoin Treoir maidir le hÉin an AE.'</p>  |
| <b>Saincheistanna Eile</b>                                     |  |  |
| <b>Tithíocht tuaithe</b>                                       | WES-P-11, F-O-3, RH-O-2, RH-O-4, RH-O-5, RH-O-6, RH-P-1, RH-P-2, RH-P-7, E-O-6, E-P-12, E-P-13, E-P-15   | <p><b>WES-P-11:</b> Mionathrú ar théacs le Cód Cleachtais EPA a shonrú', agus Téacs in Alt 1(c) leasaithe le go léifidh sé</p> <p>'cuirfear fianaise scríofa/deimhniú ar fáil don Údarás Pleanála ag deimhniú go bhfuil an tanc séarachais/an córas cóireála dramhuisce suiteáilte de réir théarmaí agus choinníollacha an cheandúnais pleanála a deonaíodh.'</p> <p><b>RH-O-6:</b> Téacs urchar 3 le leasú le go léifidh sé:</p> <p>'An Plean Bainistíochta Abhantraí ábhartha'</p> <p><b>RH-P-1:</b> Téacs leasaithe le go léifidh sé:</p> <p>'An Plean Bainistíochta Abhantraí ábhartha'.</p>   |
| <b>Forbairt saoráidí turasóireachta agus caitheamh aimsire</b> | S-O-4, S-O-7, CS-O-11, ED-O-7, ED-P-13, RS-O-9, RS-P-11, T-P-21, T-P-24, E-O-6, E-P-20, E-P-21, T-P-25, T-P-27, T-P-34, TOU-O-1, TOU-O-3, TOU-O-4, TOU-O-5, TOU-O-6, TOU-O-8, TOU-O-9, TOU-O-17, TOU-P-2, TOU-P-3, TOU-P-4, TOU-P-7, TOU-P-8, TOU-P-9, TOU-P-10, TOU-P-11, TOU-P-12, TOU-P-13, TOU-P-14, TOU-P-15, TOU-P-16, TOU-P-17, TOU-P-19, MRCM-O-5, MRCM-P-3, MRCM-P-4, MRCM-P-5, CCG-O-5, CCG-P-1, CCG-P-3, CCG-P-4, CCG-P-12, CCG-P-13, CCG-P-14, CCG-P-15, CGG-P-16, LK-ED-P-5, LK-OPP-P-1, LK-OPP-P-4, LK-OPP-P-5, LK-TC-P-15, LK-T-P-8, LK-SCC -O-1, LK- | <p><b>E-P-20:</b> Beartas nua curtha leis:</p> <p>'Is beartas de chuid na Comhairle é go mbeidh aird ag gach togra maidir le forbairt in-athnuaite ar éifeacht charnach na forbartha ar an gcomhshaoil nuair a dhéantar iad a bhreithniú i dteannta forbairtí ceadaithe atá san limistéar cheana.'</p> <p><b>E-P-21:</b> Beartas nua curtha leis:</p> <p>'Is beartas de chuid na Comhairle é go gcinnteoidh gach iarratas ar thionscadail fuinnimh in-athnuaite go ndéanfar sonraí an naschta bheartaithe leis an ngréille agus gach bonneagar gaolmhar a bhreithniú sa Ráiteas Tionchair Timpeallachta (EIS) agus sa Ráiteas Tionchar Natura de réir mar is gá.'</p> <p><b>TOU-O-17:</b> Beartas nua curtha leis:</p> <p>'Tacú le forbairt na turasóireachta agus gníomaíochtaí caitheamh aimsire a bhainfidh leas as cumas na n-aibhneacha i gContae Dhún na nGall agus sa réigiún lena n-áirítear an Fhinn agus</p> |

| Saincheist Comhshaoil                   | Cuspóir, Beartas nó Tagairt sa Phlean   | Beartas, Cuspóir nó Tagairt Bhreise atá riachtanach (seiceáil deiridh)   |
|---|---|--|
|   | <p>SCC-O-3, LK-SCC-O-5, LK-SCC-P-3, BC-SCC-P-1, BC-SCC-P-2, BD-IW-P-1, BD-IW-P-2, BD-TO-P-1, BD-TO-P-2, BD-TO-P-4, BD-CM-P-1, BD-CM-P-3, BD-CM-P-11, BD-SCC-P-1, Leitir Ceanainn Cuspóirí Criosaithe: Deis Straitéiseach Pobail, Saoráidí Pobail, Spás Oscailte, Bun Cranncha Cuspóirí Criosaithe: Pobal/Seirbhís, Taitneamhacht/Áineas, Úsáid Mheasctha/Turasóireacht, Bun Dobhráin Cuspóirí Criosaithe: Spás Oscailte/Taitneamhach, Páirc Charbháin, Crios Bainistíochta Cósta, Saoráidí Pobail, Soláthar Siúlóide/Rotharbhealaí, Saoráidí Turasóireachta, Cuspóirí Criosaithe Creat Lonnaíochta: Taitneamhach, Saoráidí Pobail, Turasóireachta</p>   | <p>an Fheabhal faoi réir breithnithe comhshaoil lena n-áirítear an Treoir maidir le Gnáthóga.'</p> <p><b>CCG-P-4:</b> Téacs in Alt (k) leasaithe le go léifidh sé:<br/>'Ní chuireann an fhorbairt i gcontúirt cuspóirí an Phlean Bainistíochta Abhantraí ábhartha a ullmhaíodh de réir na Creat-Treorach Uisce'.</p> <p><b>LK-ED-P-5:</b> Téacs an bheartais leasaithe le suíomh cois abhann agus gaireacht féideartha na bhforbairtí den SPA trí:<br/>'agus comhlíonann Airteagal 6 den Treoir maidir le Gnáthóga' a chur leis.</p> <p><b>LK-OPP-P-4:</b> Téacs an bheartais leasaithe le go léifidh sé:<br/>'Faoi réir ag breithnithe comhshaoil agus taitneamhachta a bhaineann leis an méid thuas, lena n-áirítear comhlíonadh Airteagal 6 den Treoir maidir le Gnáthóga'.</p> <p><b>LK-OPP-P-5:</b> Téacs in alt (c) leasaithe trí:<br/>'agus comhlíonann Airteagal 6 den Treoir maidir le Gnáthóga' le cur leis'.</p>              |
| <p><b>Bainistiú limistéar cósta</b></p> | <p>T-P-22, WES-O-6, WES-P-3, WES-P-11, F-O-1, F-O-2, F-P-1, F-P-6, NH-O-7, NH-P-1, NH-P-6, NH-P-7, NH-P-8, NH-P-12, NH-P-17, E-O-3, E-P-5, TOU-O-3, TOU-O-4, TOU-O-5, TOU-O-7, TOU-P-2, TOU-P-3, TOU-P-4, TOU-P-5, TOU-P-7, TOU-P-20, MRCM-O-1, MRCM-O-2, MRCM-O-3, MRCM-O-4, MRCM-O-5, MRCM-O-6, MRCM-O-7, MRCM-P-1, MRCM-P-2, MRCM-P-3, MRCM-P-4, MRCM-P-5, MRCM-P-6, MRCM-P-7, MRCM-P-8, MRCM-P-9, MRCM-P-10, MRCM-P-11, LK-OPP-P-4, LK-OPP-P-5, BC-ED-P-5, BC-ED-P-8, BC-ED-P-12, BC-SCC-P-1, BC-SCC-P-2, BD-CM-P-1, BD-CM-P-2, BD-CM-P-3, BD-CM-P-4, BD-CM-P-4, BD-CM-P-5, BD-CM-P-6, BD-CM-P-7, BD-CM-P-8, BD-CM-P-9, BD-CM-P-10, BD-CM-P-11,</p> | <p><b>WES-O-6:</b> Téacs le cur leis an gcéad urchar den chuspóir:<br/>'Pleananna Bainistíochta Fo-Abhantraí don Diúilicín Péarla Fionnuisce'</p> <p><b>WES-O-6:</b> Téacs le cur leis an dara hurchar den chuspóir:<br/>'i gcoinne éilliú agus cailliúint ithir'.</p> <p><b>WES-O-6:</b> Téacs le cur leis an tríú hurchar den chuspóir:<br/>'agus truailliú éadrom'.</p> <p><b>WES-P-3:</b> Téacs le cur le bearta:<br/>'agus le forbairt a bhainistiú ionas nach gceadófar é ach amháin san áit a bhfuil cumas cóireála dramhuisce dóthanach cheana féin, laistigh de shaolré an cheada pleanála'.</p> <p><b>WES-P-11:</b> Mionathrú ar théacs le Cód Cleachtais EPA a shonrú, agus<br/>Téacs in Alt 1(c) leasaithe le go léifidh sé<br/>'cuirfear fianaise scríofa/deimhniú ar fáil don Údarás Pleanála ag deimhniú go bhfuil an tanc séarachais/an córas cóireála dramhuisce suiteáilte de réir théarmaí agus choinníollacha an</p> |

| Saincheist Comhshaoil       | Cuspóir, Beartas nó Tagairt sa Phlean  | Beartas, Cuspóir nó Tagairt Bhreise atá riachtanach (seiceáil deiridh)  |
|-----------------------------|--|---|
|                             | <p>BD-CM-P-12, BD-CM-P-13, BD-CM-P-14, BD-CM-P-15 Leitir Ceanainn Cuspóirí Críosaithe: Limistéar le Baol Tuilte, Bun Cranncha Cuspóirí Críosaithe Críos Bainistíochta Cósta, Bun Dobhráin Cuspóirí Críosaithe: Críos Caomhnaithe Cósta, Críos Bainistíochta Cósta.</p> | <p>cheandúnais pleanála a deonaíodh.'</p> <p><b>MRCM-O-2:</b> Téacs sa chéad urchar leasaithe le go léifidh sé:<br/>'Sláine Éiceolaíochta, gnáthóga agus speicis cháilithe láithreáin Natura 2000 a chosaint trí Mheasúnacht Chuí ar na tograí forbartha'.</p> <p><b>LK-OPP-P-4:</b> Téacs an bheartais leasaithe le go léifidh sé:<br/>'Faoi réir ag breithnithe comhshaoil agus taitneamhachta a bhaineann leis an méid thuas, lena n-áirítear comhlíonadh Airteagal 6 den Treoir maidir le Gnáthóga'.</p> <p><b>LK-OPP-P-5:</b> Téacs in alt (c) leasaithe trí:<br/>'agus comhlíonann Airteagal 6 den Treoir maidir le Gnáthóga' le cur leis'.</p> <p><b>BC-ED-P-8:</b> Téacs an bheartais leasaithe trí:<br/>'agus ní mór Airteagal 6 den Treoir maidir le Gnáthóga a chomhlíonadh' a chur leis.</p>  |
| <b>Bainistiú Dramhaíola</b> | <p>ED-O-4, ED-P-15, WES-O-7, WES-O-3, WES-P-5, WES-P-6, WES-P-7, S-O-7</p>   |   |
| <b>Ithreacha</b>            | <p>BD-CM-P-12, WES-O-6, E-P-3, E-P-20, E-P-21, TOU-O-17</p>  | <p><b>E-P-20:</b> Beartas nua curtha leis:<br/>'Is beartas de chuid na Comhairle é go mbeidh aird ag gach togra maidir le forbairt in-athnuaite ar éifeacht charnach na forbartha ar an gcomhshaoil nuair a dhéantar iad a bhreithniú i dteannta forbairtí ceadaithe atá san limistéar cheana.'</p> <p><b>E-P-21:</b> Beartas nua curtha leis:<br/>'Is beartas de chuid na Comhairle é go gcinnteoidh gach iarratas ar thionscadail fuinnimh in-athnuaite go ndéanfar sonraí an nasctha bheartaithe leis an ngréille agus gach bonneagar gaolmhar a bhreithniú sa Ráiteas Tionchair Timpeallachta (EIS) agus sa Ráiteas Tionchar Natura de réir mar is gá.'</p> <p><b>TOU-O-17:</b> Beartas nua curtha leis:<br/>'Tacú le forbairt na turasóireachta agus gníomaíochtaí caitheamh aimsire a bhainfidh leas as cumas na n-aibhneacha i gContae Dhún na nGall agus sa réigiún lena n-áirítear an Fhinn agus an Fheabhal faoi réir breithnithe comhshaoil lena n-áirítear an Treoir maidir le Gnáthóga.'</p> |

| Saincheist Comhshaoil                          | Cuspóir, Beartas nó Tagairt sa Phlean   | Beartas, Cuspóir nó Tagairt Bhreise atá riachtanach (seiceáil deiridh) |
|--|---|--|
| <b>Fostaíocht agus Forbairtí Fiontraíochta</b> | ED-O-2, ED-O-3, ED-O-4, ED-O-6, ED-P-15 |  |

## 1.2 Comhthéacs Reachtúil

Déanann na Rialacháin um Pleanáil agus Forbairt (Measúnacht Straitéiseach Timpeallachta) 2004 (IR Uimh. 436 de 2004) (arna leasú ag IR Uimh. 201 de 2011) Treoir na hEorpa maidir le Measúnacht Straitéiseach Timpeallachta (SEA) 2001/42/EC a thrasú go dlí na hÉireann. D'éisigh an Roinn Comhshaoil, Oidhreachta agus Rialtais Áitiúil roimhe seo, treoirlínte i mí na Samhna 2004 ar fheidhmiú Threoir an SEA (2001/42/EC) dar teideal 'Measúnacht ar Éifeachtaí Pleananna agus Cláir ar leith ar an gComhshaoil'.

Is ceanglas éigeantach de bhun Airteagal 13B de na Rialacháin SEA atá luaite roimhe seo is ea an Mheasúnacht Straitéiseach Timpeallachta (SEA) de chuid Phlean Forbartha Chontae Dhún na nGall 2018-2024 agus rinneadh é a dhréachtú de bhun Rialacháin an SEA agus de réir Threoirlínte SEA. Leagtar amach i dtreoirlínte phróiseas an SEA na céimeanna riachtanacha seo a leanas:

- Scagadh
- Scóip
- Measúnacht Timpeallachta
- Tuarascáil Comhshaoil (atá ag an gcéim seo faoi láthair)
- Comhairliúchán
- Measúnú ar aighneachtaí a rinneadh agus ar thuairimí a tugadh
- Ráiteas SEA

## 1.3 Comhairliúchán Trasteorann

Scaipeadh réamhThuarascáil Scóipeála ar na comhlachtaí reachtúla a bhí riachtanach i mí an Mheithimh 2016 mar a fhorordaítear faoi Threoirlínte an SEA atá luaite roimhe seo; mar thoradh air sin, rinne údarais trasteorann Thuaisceart Éireann mar atá liostaithe thíos, aighneachtaí foirmiúla i scríbhinn. Bhreithnigh an Chomhairle na saincheisteanna a ardaíodh sna haighneachtaí, agus chuir na moltaí, nuair ba chúil, eolas ar fáil do phróiseas an SEA. Tá achoimre ar na haighneachtaí agus breithniú agus freagra na Comhairle mionsonraithe i dTábla 2.1 den Tuarascáil Comhshaoil seo.

- *Northern Ireland Environment Agency, NIEA*
- *Department of Communications, Northern Ireland, Historic Environment Division*
- *Fermanagh and Omagh District Council*
- *Causeway Coast and Glens Borough Council*
- *Derry City and Strabane District Council*

## 1.4 Seicliosta Ábhar na Tuarascála Comhshaoil

Leagtar amach i dTábla 1.4 an t-eolas atá laistigh den Tuarascáil Comhshaoil mar atá leagtha amach in Ais 1 de Threoir an SEA (2001/42/EC) agus léiríonn cá háit sa Tuarascáil seo atá gach aon cheann acu san áireamh.

**Tábla 1.4: Seicliosta Ábhar na Tuarascála Comhshaoil**

| Ábhar na Tuarascála Comhshaoil |  | An chuid den tuarascáil |
|--------------------------------|--|-------------------------|
| (a)                            | Leagtar amach ábhar agus príomhchuspóirí an phlean nó an chláir agus an caidreamh le pleananna nó le cláir ábhartha eile           | 1                       |
| (b)                            | Gnéithe ábhartha staid reatha na timpeallachta agus an méid a d'fhéadfadh a theacht chun cinn mura bhfeidhmeofaí an Plean nó Clár. | 5<br>8                  |
| (c)                            | Saintréithe timpeallachta ceantair a d'fhéadfadh a bheith buailte go suntasach   | 5                       |
| (d)                            | Aon fhadhbanna timpeallachta atá ann cheana atá ábhartha don Phlean nó   | 5                       |



|     |   |   |
|-----|---|---|
|     | don chlár, lena n-áirítear, go háirithe, iad siúd a bhaineann le haon cheantar lena mbaineann tábhacht timpeallachta, ar nós ceantair atá ainmnithe de bhun Treoir 79/409/EEC (arna leasú ag Treoir 2009/147/EC) agus Treoir 92/43/EEC  |   |
| (e) | Na cuspóirí cosanta timpeallachta, atá bunaithe ag leibhéal idirnáisiúnta, Pobail nó Ballstát, atá ábhartha don Phlean nó don chlár agus an bealach inar tógadh na cuspóirí seo agus aon bhreithnithe timpeallachta san áireamh le linn ullmhaithe.   | 8 |
| (f) | Na héifeachtaí a d'fhéadfadh a bheith ar an timpeallacht, lena n-áirítear saincheisteanna ar nós bithéagsúlacht, daonra, sláinte an duine, fauna, flora, ithir, uisce, aer, fachtóirí aeráide, sócmhainní ábhair, oidhreacht chultúrtha, lena n-áirítear oidhreacht ailtireachta agus seandálaíochta, tírdhreach agus idirghaolmhaireacht idir na fachtóirí thuas | 6 |
| (g) | Na bearta a shamhlaítear le haon éifeachtaí díobhálacha suntasacha a chosc, a laghdú agus chomh fada agus is féidir aon éifeachtaí díobhálacha suntasacha ar an timpeallacht mar gheall ar fheidhmiú an Plean nó an clár a fhritháireamh go hiomlán   | 9 |
| (h) | Leagtar amach na cúiseanna le malairtí ar déileáladh leo a roghnú agus cur síos maidir leis an mbealach ar tugadh faoin measúnacht, lena n-áirítear aon deacrachtaí (ar nós easnamh theicniúla nó easpa saineolais) nach rabhthas ag súil leo agus an t-eolas a bhí riachtanach á chur le chéile  | 4 |
| (i) | Cur síos ar na bearta a shamhlaítear maidir le faireachán de réir Airteagal 10  | 8 |
| (j) | Achoimre Neamhtheicniúil den eolas a cuireadh ar fáil faoi na teidil thuas  | 1 |

## 1.5 Comhthéacs Pleanála

Tá Plean Forbartha Chontae Dhún na nGall 2018-2024 leagtha amach laistigh d'ordlathas beartas pleanála straitéiseach ar fud comhthéacsanna Náisiúnta, Réigiúnach agus Áitiúil. Léirítear i bhFíor 1.1 an caidreamh atá ag an bPlean le pleananna eile, pleananna úsáid talún agus pleananna nach pleananna úsáid talún iad. Tá sé i gceist leis an tsraith pleananna, agus iad curtha i dtoll a chéile, cur chuige comhordaithe agus comhtháite a chur ar fáil don réigiún. Ní mór don Phlean a bheith comhsheasmhach, chomh fada agus is féidir, le creatáí pleanála reatha náisiúnta agus réigiúnach (an Straitéis Náisiúnta Spásúlachta 2002 (NSS) agus Treoirlínte Réigiúnacha Pleanála do Réigiún na Teorann (RPG'nna) 2010) agus léirítear a chomhsheasmhacht go soiléir i gCaibidil 2: Croístraitéis de Roinn A den Dréachtphlean Forbartha 2018-2024.

Tá sé mar aidhm leis an Fhís agus leis an gCroístraitéis freisin cuidiú le heolas a chur ar fáil agus aghaidh a thabhairt ar na saincheisteanna atá ag teacht chun cinn ón réamhthráchtairacht a bhaineann le próiseas an Creat Náisiúnta Pleanála (NPF) agus an Straitéis Spásúlachta agus Eacnamaíochta Réigiúnach (RSES).

### Páipéar Saincheisteanna Straitéiseacha maidir leis an gCreat Pleanála Náisiúnta (NPF)

Tá an NPF á ullmhú ag an Roinn Tithíochta, Pleanála, Pobail agus Rialtais Áitiúil (DoHPCLG) agus foilsíodh Páipéar Saincheisteanna Straitéiseacha ar mhaithe le comhairliúchán an 2 Feabhra 2017 agus tiocfaidh dréacht NPF ina dhiaidh sin, in am trátha. Tiocfaidh an NPF in áit an NSS. Áireoidh an NPF fócas ar fhorbairt eacnamaíochta agus ar infheistíocht i dtithíocht, seirbhísí uisce, iompar, cumarsáid, fuinneamh, agus bonneagar sláinte agus oideachais. Déanann an Páipéar Saincheisteanna Straitéiseacha a foilsíodh le haghaidh comhairliúchán tagairt don chaidreamh trasteorann le Tuaisceart Éireann agus déanann tagairt go háirithe do Chomhpháirtíocht Straitéiseach Fáis an Iarthuaiscirt mar chur chuige trasteorann rathúil le bealach a chur ar fáil d'fheidhmíocht níos éifeachtaí ag leibhéal spásúlachta. Déanann an páipéar maidir le saincheisteanna straitéiseacha cur síos ar an gcur chuige mar chur chuige áit-bhunaithe le borradh a chur faoi fhás inbhuanaithe, faoi threallús ag ceannaireacht áitiúil agus a fhaigheann tacaíocht agus treoir ó bheartas lárnach. Leagan sé amach aschur lárnach le feidhmíocht an mhórchéantair Thuaidh-Thiar a fheabhsú atá ríthábhachtach d'uallmhianta Fheidhmeannas Thuaisceart Éireann agus do Rialtas na hÉireann araon le cumas eacnamaíochta an

réigiúin a bhaint amach. Tá Plean Forbartha Chontae Dhún na nGall ailínithe, chomh fada agus is féidir, leis na príomhshaincheisteanna atá ag teacht chun cinn trí réamh-thráchtairacht ar an NPS. Chomh maith leis sin tá comhoibriú Ghrúpa Comhpháirtíochta Straitéiseach an Iarthuaiscirt ag cuidiú le heolas a chur ar fáil don NPF agus ag leagan amach cumas an Réigiúin Chathartha Thuaidh Thiar.

**Fíor 1.1: Naisc an Phlean Forbartha le Pleananna eile**

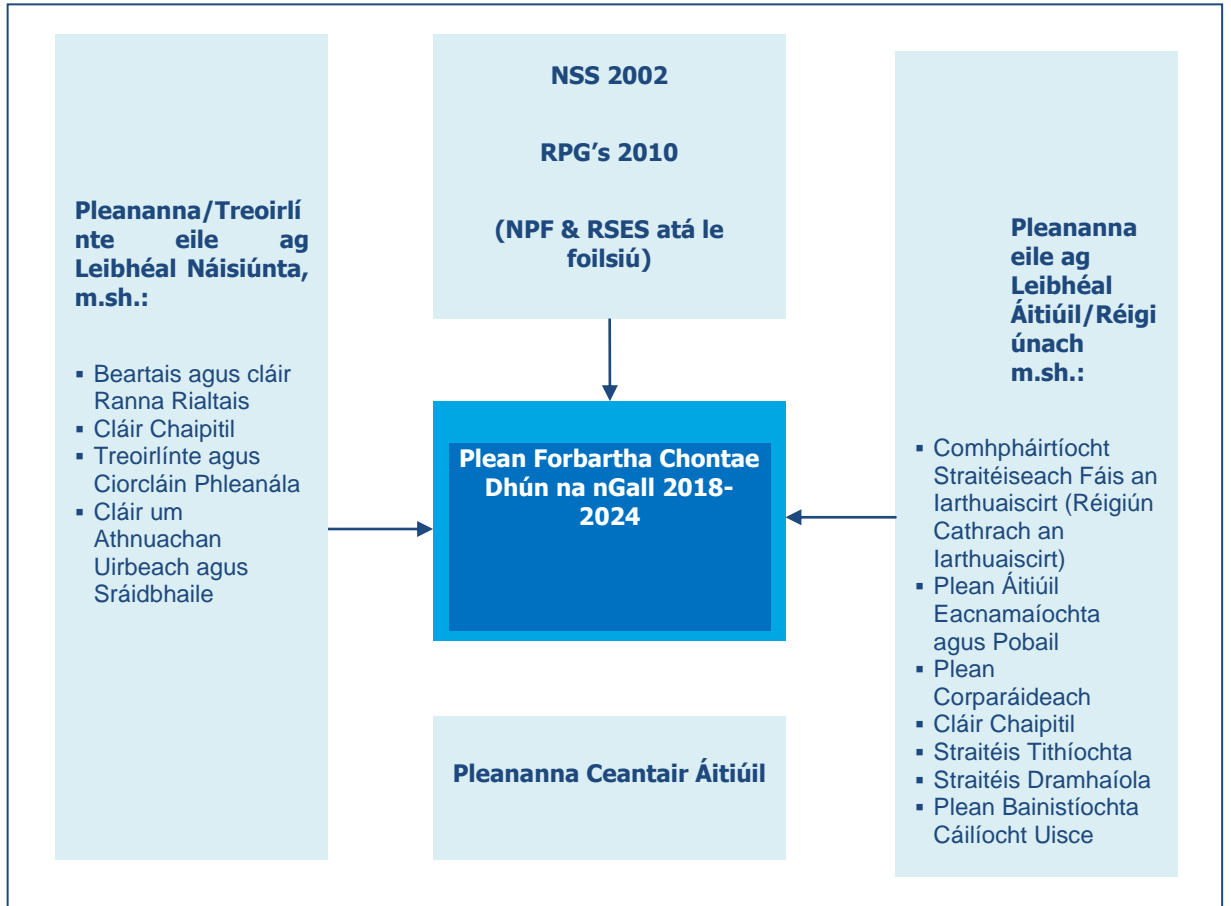

### An Straitéis Náisiúnta Spásúlachta 2002-2020

Is é an Straitéis Náisiúnta Spásúlachta (NSS) 2002-2020 agus a 'Thuarascáil leis an Eolas is deireanaí agus Ionchais' a foilsíodh sa bhliain 2011 an creat náisiúnta planála reatha agus tiocfaidh an NPF, ar tagraíodh dó níos túisce, nuair a bheidh sé críochnaithe, ina áit. Tá an NSS ceaptha le cothromaíocht inbhuanaithe sóisialta, eacnamaíochta, forbairt fhisiciúil agus fás daonra a bhaint amach ar fud an Chontae. Chuir an NSS béim ar ról lárnach Geatabhealaí ainmnithe, ó thaobh feidhmiú mar thiománaithe eacnamaíochta dá réigiún, d'ainmnigh an NSS, i gcomhthéacs Chontae Dhún na nGall agus réigiún an Iarthuaiscirt, Geatabhealach nasctha do Leitir Ceanainn-Doire. D'aithin sé freisin an cumas maidir le comhoibriú le Tuaisceart Éireann, ar phríomhshaincheisteanna straitéiseach planála le fócas faoi leith ar naisc bonnagair straitéiseach ar fud oileán na hÉireann. Mar gurbh é an NSS an creat planála reatha sa chomhthéacs náisiúnta, ullmhaíodh Plean Forbartha Chontae Dhún na nGall 2018-2024 le comhsheasmhacht a bhaint amach leis an NSS, go háirithe maidir leis an obair le Comhpháirtíocht Straitéiseach Fáis an Iarthuaiscirt, a bhfuil sé mar aidhm leis cumas iomlán Réigiún Cathrach an Iarthuaiscirt a bhaint amach. Aithníonn an Plean ár n-ailíniú straitéiseach freisin i gcomhthéacs ár gcontaetha comhpháirtíochta laistigh de réimse Thionól Réigiúnach an Tuaiscirt agus an Iarthair.

### Treoirínte Pleanála Réigiúnaí do Cheantar na Teorann (RPG'nna) 2010-2022

Leagtar amach i dTreoirínte Pleanála Réigiúnaí creat planála straitéiseach fadtéarmach do phleanáil cheart agus d'fhorbairt an Réigiúin (atá comhdhéanta de Chontaetha Dhún na nGall, Sligigh, Liatroma, an Cabhán, Muineachán agus Lú) le soláthar a dhéanamh do phobail inbhuanaithe. Is ionann na Treoirínte agus an creat planála réigiúnach reatha agus tá Plean Forbartha an Chontae i gcomhréir

leis, chomh fada agus is féidir, agus tá siad ailínithe go dlúth leis an Straitéis Náisiúnta Spásúlachta agus leis an Straitéis Forbartha Réigiúnaí do Thuaisceart Éireann 2035 – Ag Cruthú Todhchaí Níos Fearr (2012).

Baineann príomhspricanna straitéiseacha an RPG le forbairt Leitir Ceanainn mar thiománaí straitéiseach fáis don Chontae; le héascú a dhéanamh ar fhorbairt inbhuanaithe comhtháite idir ceantair uirbeacha agus ceantair thuaithe; chun feabhas a chur ar nascacht agus ar naisc shoghluaisteacha; fás eacnamaíochta agus iomaíochas a chur chun cinn; chun éascú a dhéanamh ar earnálacha atá ag teacht chun cinn le poist inbhuanaithe a chur ar fáil; agus chun caighdeán na timpeallachta nádúrtha agus na hoidhreachta foirgnithe a chosaint agus a fheabhsú.

Léirítear straitéis spásúlachta lonnaíochta don réigiún na teorann i Léarscáil 3.1 atá san RPG (Meán Fómhair 2010). Aithnítear sa straitéis seo an tábhacht a bhaineann le Conair Straitéiseach an Iarthair a nascann Leitir Ceanainn-Doire-Bealach Féich/Srath an Urláir-Baile Dhún na nGall-Béal Átha Seanaidh-Bun Dobhráin agus Geatabhealaí Shligigh le chéile. Taispeántar tuilleadh nascachta leanúnaí ó Gheatabhealaí go Tuaisceart Éireann agus trí Shligeach go Gaillimh. Tá an tábhacht a bhaineann le tionscadal bóthair an A5 le huasghrádú a dhéanamh ar an gconair iompair straitéisigh ó Dhoire go Baile Átha Cliath soiléir freisin trí shainaitheant Chros an Tuaiscirt agus tá a naisc le Conair an Iarthair soiléir chomh maith leis an tairbhe ghaolmhar do Réigiún an Iarthuaiscirt.

Tiocfaidh an Straitéis Réigiúnach Spásúlachta agus Eacnamaíochta (RSES) atá á hullmhú in áit na dTreoirínte Pleanála Réigiúnaí, 2010, in am trátha, a bheidh le hullmhú ag Tionól Réigiúnach an Tuaiscirt agus an Iarthair. Beidh an RSES comhsheasmhach leis an NPF deiridh agus beidh sé á comhordú ar fud an údaráis áitiúil agus ag leibhéal beartais phoiblí níos leithne chun tacú leis an NPF.

### **Pleananna agus Tionscnaimh Eile**

Tá sé mar aidhm le Plean Áitiúil Eacnamaíochta & Pobail Dhún na nGall 2016-2022 (LECP) forbairt eacnamaíochta agus forbairt pobail a chur chun cinn sa Chontae thar na 6 bliana atá amach romhainn agus cinnteoidh glacadh leis an bPlean ailíniú agus comhsheasmhacht leis an bPlean Forbartha a bhí i bhfeidhm ag an am sin (CDP 2012-2018). Tá an Plean Forbartha seo don tréimhse 2018- 2024 ailínithe go cothrománach leis an LECP ag cur úsáid talún cuí agus tacaíocht spásúlachta ar fáil do chuspóirí an LECP agus go bunúsach, feidhmeoidh an LECP mar cheann de na huirlisí feidhmithe chun cuidiú le straitéis fáis uailmhianach atá leagtha amach sa Phlean seo a sheachadadh. Is ionann an LECP agus Plean comhpháirtíochta a thugann aghaidh ar shaincheistean, riachtanais agus deiseanna an chontae ar fud gach earnáil agus atá comhdhéanta de ghné shuntasach réigiúnach, (lena n-áirítear trasteorann) I dtaca leis sin, cuirfidh obair na Comhpháirtíochta d'Fhás Straitéiseach an Iarthuaiscirt meicníocht ar fáil le seachadadh a dhéanamh ar líon gnéithe maidir le LECP Chontae Dhún na nGall agus a chomhpháirtí i dTuaisceart Éireann trí phróiseas pleanála pobail. Is é Fís LECP do Chontae Dhún na nGall: *'Muintir Dhún na nGall agus áiteanna i nDún na nGall a nascadh, leas a bhaint as a chuid deiseanna eacnamaíochta agus pobail atá láidir, folláin, cuimsitheach agus inbhuanaithe a bhaint amach.*

Nuair a thógtar san áireamh éagsúlacht agus méid geografach Chontae Dhún na nGall, tá leas á bhaint as deiseanna ar mhaithe le comhoibriú réigiúnach ar fud teorainneacha an chontae trí (i) ceantar Thionól Réigiúnach an Tuaiscirt agus an Iarthair (NWRA), atá comhdhéanta de chontaetha Dhún na nGall, Mhuineacháin, an Chabháin, Shligigh, Mhaigh Eo, Ros Comáin agus Gaillimh agus; (ii) i gcomhthéacs Réigiún Cathrach an Iarthuaiscirt, atá comhdhéanta de cheantair go léir Chomhairle Chontae Dhún na nGall (DCC) agus Comhairle Cheantair Chathair Dhoire & an tSratha Báin (DCSDC), le Leitir Ceanainn agus Cathair Dhoire mar mhórchéantair a nascann leo. Tá an ceantar seo aitheanta mar Réigiún Cathrach an Iarthuaiscirt agus tá bunú comhpháirtíocht rialtais áitiúil bainte amach ag an Tionscnaimh idir an DCC agus an DCSDC agus tá an dá údarás áitiúil ag tacú leis, agus go sonrach tá an dá rialtas náisiúnta faoi seach ag tacú leis freisin. Dá réir sin, ní mór aird a thabhairt freisin ar an Straitéis Forbartha Réigiúnach do Thuaisceart Éireann (RDS) 2035–Ag Cur le Todhchaí Níos Fearr (2012) agus ar na Pleananna Ceantair atá i dTuaisceart Éireann, eadhon; *Derry Area Plan 2011, West Tyrone Area Plan 2019* agus an *Fermanagh Area Plan 2007*, agus Pleananna Forbartha Contae Liatroma agus Shligigh.

Is tionscnamh comhoibríoch trasteorann is ea Comhpháirtíocht Straitéiseach Fáis an Iarthuaiscirt, atá á stiúradh i gcomhar le chéile ag Comhairle Chontae Dhún na nGall agus ag Comhairle Cheantair an tSratha Báin, le lánchumas Réigiún Cathrach an Iarthuaiscirt a bhaint amach agus is cur chuige atá ann atá i gcomhréir leis na cuspóirí don réigiún atá leagtha amach san NSS agus san RDS chomh maith le RPG'nna 2010. Chomh maith leis sin, cuireann an cur chuige réigiúnach i leith forbairt an Iarthuaiscirt amach anseo, eolas ar fáil agus tá sé ag tabhairt aghaidh ar na saincheisteanna atá ag teacht chun cinn ón réamh-phlé maidir leis an NPF atá le foilsiú. Tá sé mar aidhm ag an gComhpháirtíocht oibriú i gcomhar le chéile chun treallús a chur faoi athghiniúint agus rathúnas eacnamaíochta, comhshaoil agus sóisialta sa réigiún agus díríonn ar trí philéar maidir le forbairt eacnamaíochta; forbairt fisiciúil agus; pleanáil sóisialta agus pobail. Tá sé mar aidhm ag an bPlean Forbartha Contae, ag a chuid cuspóirí agus beartais, tacaíocht a thabhairt d'fhís Chomhpháirtíochta Straitéiseach Fáis an Iarthuaiscirt.

### Plean Ceantair Áitiúil do 7 mBaile atá suite go Straitéiseach

Tá Plean Ceantair Áitiúil (LAP) maidir le 7 mbaile atá suite go straitéiseach, an Clochán Liath, Bealach Féich-Srath an Urláir, Béal Átha Seanaidh, Ceann an Droichid, Carn Domhnach, Baile Dhún na nGall, na Cealla Beaga), á ullmhú agus meastar go nglacfar leis go luath sa bhliain 2018. Beidh an LAP comhsheasmhach le Croístraitéis an Plean Forbartha seo chomh fada agus a bhaineann sé le soláthar talamh chun críocha tithíochta agus cuirfidh sé lena n-ainmniúchán straitéiseach mar lárionaid seirbhíse sa Chontae, a ndéantar cur síos freisin orthu mar Ionaid Forbartha san LECP. Dá bhrí sin, beidh sé mar aidhm leis an LAP tacaíocht a thabhairt agus forbairt eacnamaíochta agus pobail a chur chun cinn le hailíniú áirithe a bhaint amach leis an gcaidreamh spásúlachta le gnéithe de LECP Chontae Dhún na nGall.

Chomh maith leis, ullmhófar na Pleananna Ceantair Áitiúla maidir le bailte Leitir Ceanainn, Bun Cranncha, agus Bun Dobhráin agus cinnteofar comhsheasmhacht le Croístraitéis an Plean Forbartha seo.

Liostaítear i dTábla 1.5 na Treoracha, reachtaíocht, rialacháin, pleananna, cláir agus straitéisí ábhartha ina bhfuil cuspóirí, táscairí agus spriocanna cosanta timpeallachta nach mór a bhreithniú laistigh de phróiseas déanta an Plean Forbartha Chontae. (Tabhair ar aird: Ní liosta iomlán é seo)

**Tábla 1.5: Pleananna, Cláir agus Straitéisí Ábhartha Eile a bhfuil Cuspóirí Cosanta Comhshaoil iontu**

|  | Plean, Clár nó Straitéis  | An Breithniú is tábhachtaí don Chontae  |
|--|---|---|
| <b>Bithéagsúlacht, Fauna agus Flora</b>              |   |   |
| <b>Idirnáisiúnta</b>                                 | <b>Comhaontuithe, Coinbhinsiúin agus Conarthaí:</b>   |   |
|  | Coinbhinsiún um Bogaigh a bhfuil Tábhacht Idirnáisiúnta leo 1971 (arna leasú in 1982 agus 1987) (Coinbhinsiún Ramsar)               | Caomhnú agus úsáid stuama bogaigh agus a gcuid acmhainní.   |
|  | An Coinbhinsiún maidir le Trádáil Idirnáisiúnta i Speicis Fauna agus Flora Fiáine i mBaol (na Náisiún Aontaithe) (UN) (CITIES) 1975 | Plandaí agus ainmhithe atá i mbaol a chosaint   |
|  | Coinbhinsiún maidir le Caomhnú Fhiadhúlra agus Gnáthóga Nádúrtha na hEorpa 1979 (Coinbhinsiún Bern)                                 | Flora agus fauna fiáin agus a ngnáthóga nádúrtha agus speicis atá i mbaol a chosaint, lena n-áirítear speicis imirceacha. |
|  | Coinbhinsiún maidir le Caomhnú Speiceas Imirceach Ainmhithe Fiáine 82/461/EEC (Coinbhinsiún)  | Caomhnú speicis talún, mara agus éan imirceacha   |
|  | An Coinbhinsiún um Chosaint Mhuirthimpeallacht an Atlantaigh Thoir Thuaidh 1992 (Coinbhinsiún OSPAR)                                | Cosaint timpeallachta mhara an Atlantaigh Thoir Thuaidh   |
| Coinbhinsiún na NA ar Éagsúlacht Bitheolaíochta 1993 | Ceanglas maidir le straitéisí a fhorbairt le héagsúlacht Bitheolaíochta a chosaint.   |   |

| <b>Treoracha:</b>  |  |
|--|--|
| Treoir maidir le hÉin (79/409/EEC arna leasú ag 2009/147/EC)   | Caomhnú agus bainistiú Éin Fhiáine san Eoraip–Limistéir faoi Chosaint Speisialta a Aithint (SPAnna).   |
| Treoir maidir le Gnáthóga (92/43/EEC)  | Caomhnú speicis agus gnáthóga nádúrtha lena mbaineann tábhacht – Limistéir faoi Chaomhnú Speisialta (SACnna) a aithint (láithreáin Natura 2000) – ceanglas tabhairt faoi Mheasúnacht Chúí.   |
| An Treoir um Dhliteanas Comhshaoil (2004//35/EC arna leas ag 2005/21/EC, 2009/31/EC agus 2013/30/EU)   | Dlíteanas comhshaoil bunaithe ar an bprionsabal 'go n-íocann an truaillitheoir', chun damáiste comhshaoil a chosc agus a leigheas.   |
| An Chreat-Treoir Straitéis Mhara (2008/56/EC)  | An ceanglas 'stádas maith timpeallachta' a bhaint amach sa timpeallacht mhuirí faoin mbliain 2020 ar a dheireanai.   |
| An Treoir maidir le Plandaí a Chosaint (Táirgí) (PPPs) 2009/127/EC   | Soláthraíonn rialacha a dhéanann rialú ar PPPs agus ar na substaintí gníomhacha a bhíonn sna táirgí seo.   |
| An Creat-Treoir maidir le Pleanáil Spásúil Mhuirí (2014/89/EU)   | Ceanglas Pleananna Spásúil Mhuirí a bheith i bhfeidhm faoi Aibreán 2021.   |
| <b>Rialacháin:</b>   |  |
| Rialacháin Adhmaid an AE (Uimh. 995 de 2010)   | Cosc a chur ar lomáin adhmaid neamhdhleathach a scaipeadh  |
| Cumarsáid an AE ar an mBonneagar Glas - Caipiteal Nádúrtha na hEorpa a Threisiú (2013) (COM/2013/0249)   | Cuireann chun cinn an prionsabal go bhfuil treisiú an nádúir agus próisis nádúrtha comhtháite in aon turas i bpleanáil agus i bhforbairt spásúlachta   |
| Rialacháin an AE ar Speicis Choimhthíocha Ionracha (Uimh. 1143 de 2014)  | Cosc agus bainistíocht ar scaipeadh Speicis Choimhthíocha Ionracha.  |
| <b>Treoirínte, Pleananna, Cláir agus Straitéisí:</b>   |  |
| Comhstraitéis Forfheidhmithe na Creat-Treorach i leith Uisce (2000/60/EC) (2003) an Aontais Eorpaigh   | Doiciméad treorach maidir le ceanglais na Creat-Treorach Uisce (WFD).  |
| Bainistíocht Láithreáin Natura 2000 an Chomhphobail Eorpaigh: Foráil Airteagal 6 den Treoir maidir le Gnáthóga 92/43/EEC (2000)                        | Doiciméad treorach le héascú a dhéanamh ar léirmhíniú Airteagal 6 den Treoir maidir le Gnáthóga d'údarás inniúla.  |
| Treoir AE – Measúnacht ar Pleananna agus ar Thionscadail a bhfuil Éifeacht Shuntasach acu ar Láithreáin Natura 2000 (2001)                             | Doiciméad treorach maidir leis an mbealach le tabhairt faoi nó le hathbhreithniú a dhéanamh ar Mheasúnacht Chúí mar a éilíonn an Treoir maidir le Gnáthóga.  |
| Plean Gníomhaíochta an AE i ndáil le Forghníomhú Díl, Rialachas agus Trádáil i dtaca le Foraoisí (FLEGT) 2003  | Cosc a chur ar scaipeadh lomáin adhmaid a baineadh go neamhdhleathach agus tacú leis an éileamh ar adhmaid ó fhoraoisí atá a mbainistiú go freagrach   |
| Treoir-dhoiciméad ar Airteagal 6 (4) den Treoir maidir le Gnáthóga 92/43/EEC (Eanáir 2007)   | Soiléiriú maidir le Coincheapa: Réitigh Malartacha, IROPI, Bearta Cúitimh, Comhleanúnachas Foriomlán agus Tuairim an Choimisiúin.  |
| Straitéis Comhshaoil an Atlantaigh Thoir Thuaidh - Straitéis an Choimisiúin maidir le cosaint mhuirthimpeallacht an Atlantaigh Thoir Thuaidh 2010–2020 | Ceanglas le faireachán agus measúnacht a dhéanamh ar stádas na muirthimpeallachta agus 'dea-stádas comhshaoil' a bhaint amach.   |
| Creat Feidhmiúcháin Réigiúnach an OSPAR don Creat-Treoir um Straitéis Mhuirí an AE 2010-2020   | Léirítear an gá le critéar a fhorbairt chun measúnacht a dhéanamh ar 'dea-stádas comhshaoil' sa mhuirthimpeallacht.  |
| Plean Straitéiseach don Bithéagsúlacht na Náisiún Aontaithe 2011-2020, <i>Living in Harmony with Nature</i> .  | Ceanglas leis na Pleananna Náisiúnta Bithéagsúlachta a athbhreithniú agus a thabhairt cothrom le dáta le stopadh a chur le cailliúint na bithéagsúlachta agus éiceachórais a chaomhnú, cothabháil a dhéanamh orthu agus iad a chur ar ais ina gceart faoin mbliain 2020. |

|                  |   |  |
|------------------|---|--|
|                  | Straitéis Bhitheagsúlacht uile-Eorpach go dtí an bhliain 2020   | Cosc a chur ar thuilleadh den bhitheagsúlacht a chailliúint le freastal ar sprioc an AE don Bhitheagsúlacht go dtí 2020.   |
|                  | Ár nÁrachas Saoil, Ár gCaipiteal Nádúrtha, Coimisiún an Aontais Eorpaigh: Straitéis Bhitheagsúlachta an AE go dtí 202 (Meitheamh 2011)  | Ceanglais maidir le cothabháil a dhéanamh ar éiceachórais agus iad a chur ar ais ina gceart agus gnáthóga agus speicis luachmhar nó gnáthóga agus speicis atá faoi bhagairt a chaomhnú (SPA'nna, SAC'nna, Láithreáin Natura 2000). |
|                  | An Ceathrú Plean Straitéiseach de chuid Ramsar do 2016-2024   | Caomhnú agus úsáid stuama bogaigh trí ghníomhartha áitiúla agus náisiúnta agus trí chomhoibriú idirnáisiúnta.  |
| <b>Náisiúnta</b> | <b>Achtanna agus Orduithe:</b>  |  |
|                  | Na hAchtanna Imeall Trá 1933 go 2014  | Bonn reachtúil do phleanáil mhara agus forbairt urthrá.  |
|                  | An tAcht Foraoiseachta 1946   | Ceanglas le ceadúnas leagtha a fháil le haon chrann atá os cionn deich mbliana d'aois a bhaint ón fhreamh nó aon chrann a ghearradh (faoi réir ag díolúine).   |
|                  | Na hAchtanna Foraoiseachta 1988 go 2014   | Cuireann prionsabail na bainistíochta inbhuanaithe foraoiseachta chun cinn.  |
|                  | An tAcht um Iascach Intíre 1959 go 2010   | Iasc agus a láithreán sceite a chosaint.   |
|                  | An tAcht um Lárionaid Chuanta Iascaigh 1965 go 2015   | Ionaid calafoirt iascaireachta a bhunú agus iascaireacht mhara, próiseáil, pacáil agus díol éisc agus déantúsaíocht táirgí a bhaineann le hiasc a chur chun cinn.  |
|                  | Na hAchtanna um Fhiadhúlra 1976 go 2014   | Bonn reachtúil do chaomhnú an dúlra agus cosaint fiadhúlra.  |
|                  | <i>Aquaculture Acts</i> 1997 go 2006  | Bonn reachtúil le ceadúnú agus ceannas an tionscail do bharshaothraithe a rialú.   |
|                  | An tAcht Iascaigh Mhara agus Dílínse Mhuirí 2006  | Forálacha do bhainistíocht iascaigh mara agus do chaomhnú na hacmhainne iascaigh i limistéir shonracha den fharraige.  |
|                  | An tOrdú um Flora (Cosaint) 2015  | Lena n-áirítear an liosta reatha de speicis plandaí atá faoi chosaint ag na hAchtanna um Fhiadhúlra.   |
|                  | <b>Rialacháin:</b>  |  |
|                  | Rialacháin Iascaigh Mhara (ilghnéitheach)   | Bonn reachtúil d'fhorfheidhmiú beartas agus reachtaíocht iascaireachta.  |
|                  | Rialacháin na gComhphobal Eorpach (Cáilíocht Uiscí Salmainide) 1988 (I.R. 293 de 1988)  | Ceanglas le speicis agus gnáthóga atá ag brath ar uisce in Uisce Salmainide ainmnithe a chosaint.  |
|                  | Rialacháin um Dobharshaothrú (Iarratas ar Cheadúnas) 1998 (I.R. 236 de 1998 arna leasú ag I.R. 145 de 2001, I.R. 197 de 2006, I.R. 280 de 2010, I.R. 301 de 2012 agus I.R. 410 de 2012) | Ceanglas ar aon duine a bhíonn rannpháirteach sa do bharshaothrú, ceadúnas do bharshaothraithe a fháil.  |
|                  | Rialacháin na gComhphobal Eorpach (Cáilíocht Uiscí Iasc Sliogáin) 2006 (I.R. 268 de 2006 arna leasú ag I.R. 464 de 2009)  | Ceanglas maidir le cáilíocht uisce i láithreáin uiscí iasc sliogáin a chosaint agus a fheabhsú.  |
|                  | Rialacháin na gComhphobal Eorpach ar Spriocanna Comhshaoil (Diúilicín Péarla Fíoruisce) 2009 (I.R. 296 de 2009)   | Ceanglas maidir le Pleananna Fo-abhantraí an Diúilicín Péarla Fionnuisce a ullmhú.   |
|                  | Rialacháin na gComhphobal Eorpach (Éin agus Gnáthóga Nádúrtha) 2011 (I.R. 477 de 2011 arna leasú ag I.R. 355 de 2015)   | Ceanglas maidir le gnáthóga speicis atá liostaithe a chosaint agus aghaidh a thabhairt ar an fhadhb maidir le speicis ionracha.  |
|                  | Rialacháin na gComhphobal Eorpach (Gnáthóga Nádúrtha) (Iascach Mara) 2013 (I.R. 290 de 2013)  | Leagtar amach na ceanglais maidir le hiascach mara i láithreáin Natura 2000.   |
|                  | Rialacháin an Aontais Eorpaigh (Beartas Uisce) 2014 (I.R. 350 de 2014)  | Leagtar amach na ceanglais maidir le pleanáil bhainistíochta abhantraí.  |

|                | <b>Treoirlínte, Pleananna, Cláir agus Straitéisí:</b>   |  |
|----------------|---|--|
|                | Pleananna Bainistíochta Abhantraí (RBM) 2009-2014 (1 <sup>ú</sup> sraith de RBM'nna)  | Cur chuige comhtháite ó thaobh cosaint, feabhas agus bainistíocht inbhuanaithe a dhéanamh ar an gcomhshaol uisce.  |
|                | Gníomhartha um Bhithéagsúlacht 2011-2016, an Chéad Phlean Náisiúnta Bithéagsúlachta de chuid na hÉireann  | Áirítear cuspóirí, spriocanna agus gníomhartha le cosaint a dhéanamh ar bhithéagsúlacht na hÉireann agus le scaipeadh speicis choimhthíocha ionracha a rialú.  |
|                | Leas a bhaint as Saibhreas ár nAigéin: Plean Comhtháite Muirí d'Éirinn (2012)   | Leagtar amach treochlár d'fhís an Rialtais, maidir le spriocanna agus gníomhartha comhtháite le cumas muirí na hÉireann a bhaint amach.  |
|                | Beartas maidir le Calafóirt Náisiúnta (2013)  | Leis an gcuspóir margadh atá iomaíoch agus éifeachtach a éascú do na seirbhísí iompair muirí.  |
|                | Foraoisí, Táirgí agus Daoine (2014)   | Leagtar amach an beartas foraoiseachta náisiúnta agus an fhreagracht maidir le prionsabail na bainistíochta foraoise inbhuanaithe.   |
|                | Clár Foraoiseachta 2014-2020: Éirinn  | Clár foraoiseachta atá inbhuanaithe go sóisialta, ar bhonn eacnamaíoch agus ó thaobh an comhshaol a chur cinn le freastal ar spriocanna an AE.   |
|                | Clár Oibriúcháin Náisiúnta Bia Mara 2014-2020   | Iascaigh agus dobharshaothrú atá iomaíoch, inmharthana ar bhonn eacnamaíoch agus inbhuanaithe go sóisialta agus ó thaobh an comhshaol a chur chun cinn.  |
|                | Straitéis Náisiúnta Tailte Móna (NPWS, 2015)  | Mar aidhm aghaidh a thabhairt ar chaomhnú agus ar bhainistíocht tailte móna.   |
|                | Plean Straitéiseach Náisiúnta maidir le Forbairt Inbhuanaithe an Dobharshaothraithe (Deireadh Fómhair 2015)   | Mar aidhm forbairt inbhuanaithe agus fás an dobharshaothraithe a bhaint amach trí phleanáil spásúil comhordaithe.  |
|                | Ceanglas Comhshaoil don Fhóraoisíú (DAFM, 2016)   | Mar aidhm a chinntiú go dtabharfaidh bunú coillearnacha agus foraoisí cosaint don chomhshaol agus go gcuirfead feabhas air.  |
|                | Measúnú Comhshaoil na hÉireann (EPA, 2016)  | Déanann soláthar don bhonn fianaise náisiúnta maidir le staid ár gcomhshaol nádúrtha agus na dúshláin agus na deiseanna a bhaineann lena cosaint agus lena bainistiú.  |
|                | Dréachtphlean Bainistíochta Abhantraí d'Éire 2018-2021 (Feabhra 2017)   | Cuireadh síneadh le Comhairliúchán Poiblí ar an dara sraith de Phleananna RBM go dtí 21 Lúnasa 2017. Glacann an dara sraith le cur chuige aonair i leith ceantar abhantraí ó thaobh plean a ullmhú le bonn fianaise atá i bhfad níos fearr chun a bheith mar bhonn taca ag cinnteoireacht.       |
| <b>Áitiúil</b> | <b>Treoirlínte, Pleananna, Cláir agus Straitéisí:</b>   |  |
|                | Liosta Speicis Bithéagsúlachta do Chontae Dhún na nGall (le tosaíochtaí) Bealtaine 2009 - Gníomh de chuid Phlean Oidhreacht Chontae Dhún na nGall (2007-2011)   | Liosta de speicis flora agus fauna (níl miocróib san áireamh) atá taifeadta i nDún na nGal.  |
|                | Ag Obair le Chéile chun ár nUisce Comhroinnte a Bhainistiú: Plean Bhainistíochta Abhantraí do Cheantar Abhantraí Idirnáisiúnta an Iarthuaiscirt 2009-2015   | Cuirtear ceanglais an WFD i bhfeidhm chun dea-cháilíocht uisce a chinntiú faoin mbliain 2015.  |
|                | Cláir maidir le Truailliú a Laghdú d'Uisce Sliogéisc Ainmnithe i: Bá Dhún na nGall; Bá Dhroim Chliabh; Bá an Chlocháin Léith; Béal an Bheara; Bá Inbhir; Loch Súilí; Gaoth Luacharóis Beag; <i>McSwynes Bay</i> ; An Mhaoil Rua; Cuan na gCaorach; Cuan Shligigh; Trá Bhréige; Bá Thráigh Eanach. | Comhlíonann na haidhmeanna maidir leis an Treoir Sliogéisc (atá comhchuisithe san WFD anois) – le huiscí sliogéisc a chosaint nó a fheabhsú ar mhaithe le tacaíocht a thabhairt d'fhás agus do shaol sliogéisc – ullmhaithe mar chuid den 1 <sup>ú</sup> sraith de Phleananna RBM don 2009-2015. |

|  |   |  |
|--|---|--|
|  | Pleananna maidir le Diúilicín Péarla Fionnuisce (FPM) 2009-2015   | Ullmhaithe d'abhantraí FPM ainmnithe Natura i Co. Dhún na nGall mar chuid den 1ú sraith de Phleananna RBM don 2009-2015.   |
|  | Pleananna Iascaigh Natura (Foras na Mara, 2013)   | Measúnacht Airteagal 6 maidir le Dobharshaothrú agus Iascaigh i mBá laistigh SAC Dhún na nGall (Muirbheach, 0133), SPA (Bá Dhún na nGall, 004151), SPA (Loch Dhoirínse, 004145).   |
|  | Plean Oidhreachta Contae Dhún na nGall 2014-2019  | Cur chun cinn agus caomhnú acmhainní oidhreachta an Chontae.   |
|  | Clár Ceadúnaithe an <i>Lough's Agency</i>   | Caomhnú, bainistíocht, cur chun cinn agus forbairt acmhainní iascaireachta agus muirí Loch Feabhail agus Loch Cairlín.   |
| <b>Trasteorainn</b>                                  | <b>Achtanna agus Orduithe:</b>  |  |
|  | <i>Foyle Fisheries Act</i> (Tuaisceart Éireann) 1952 (arna leasú i 1983 agus arna leasú ag Foyle and Carlingford Fisheries Act 2007                                     | Údarú cearta iascaireachta áirithe in uisce taoide Loch Feabhail agus Loch Cairlín.  |
|  | An tAcht um Fhiadhúlra agus Tuaithe 1981  | Cuireann toirmisc ar mhodhanna áirithe maraithe nó ar thógáil ainmhithe fiáin, lena n-áirítear éin agus cuireann srian ar thabhairt isteach agus ar dhíol ainmhithe nó plandaí nach ainmhithe ná plandaí dúchasacha iad. |
|  | <i>Nature Conservation and Amenity Lands (Northern Ireland) Order 1985 (as amended)</i>   | Leagtar amach ceartais agus dualgais an DoE láithreáin lena mbaineann áilleacht nádúrtha nó láithreáin sainspéise eolaíochta i dTuaisceart Éireann a chosaint agus a fheabhsú.   |
|  | <i>Wildlife (Northern Ireland) Order 1985 No. 171 (as amended)</i>  | Forálacha chun fás speicis plandaí ionracha san fhiántas a rialú.  |
|  | <i>Pesticides Act 1998</i>  | Forálacha chun lotnaidicídí a rialú.   |
|  | <i>Plant Health Order (Northern Ireland) 2006 SR 82 (as amended by 2006 SR 165, 2006 SR 435 and 2012 SR 392)</i>  | Forfheidhmíonn bearta cosanta le scaipeadh orgánaigh atá díobhálach do phlandaí nó do tháirgí plandaí a chosc.   |
|  | <i>Natural Environment and Rural Communities Act 2006</i>   | Caomhnú agus bainistíocht an comhshaoil nádúrtha ar bhealach inbhuanaithe.   |
|  | <i>UK Marine and Coastal Access Act 2009</i>  | Creat le bainistíocht a dhéanamh ar fharraig na Ríochta Aontaithe - <i>Identification of Marine Conservation Zones (MCZs)</i> .  |
|  | <i>Wildlife and Natural Environment Act (Northern Ireland) 2011</i>   | Cuirtear forálacha nua isteach le cosaint níos fearr a thabhairt do phlandaí, ainmhithe, éin agus chun cur le cosaint Láithreáin Sainspéise Eolaíochta (ASSI).   |
|  | <i>Marine Act (Northern Ireland) 2013</i>   | Feidhmiú pleanáil mhuirí atá bunaithe ar chaomhnú atá cothrom agus ar riachtanais fuinnimh agus acmhainní – MCZ'nna a shainaithint.  |
|  | <b>Rialacháin:</b>  |  |
|  | <i>Control of Pesticides Regulations (Northern Ireland) 1987 SR 414 (as amended by 1997 SR 469)</i>   | Tugann sainmhíniú maidir leis na lotnaidicídí atá á rialú agus a bhfuil ceadú agus toiliú an DARDNI riachtanach sula bhféadfar fógraíocht a dhéanamh orthu, iad a dhíol, a sholáthar, a stóráil nó a úsáid.              |
|  | <i>Plant Protection Products Regulations (Northern Ireland) 1995 SR 371 (as amended)</i>  | Déanann rialú ar dhíol agus ar sholáthar PPP'nna, go háirithe lotnaidicídí talmhaíochta.   |
|  | <i>Conservation (Natural Habitats, etc) Regulations (Northern Ireland) 1995 SR 380 (as amended by 2004 SR 435, 2007 SR 345, 2009 SR 8, 2011 SR 216 and 2012 SR 368)</i> | Feidhmíonn an Treoir maidir le hÉin agus an Treoir maidir le Gnáthóga a chuireann de dhualgas ar chomhlachtaí poiblí bearta a ghlacadh le caomhnú agus cothabháil a dhéanamh ar ghnáthóg éan fiáin agus iad a athbhunú.  |
| <i>Water Environment (Water Framework Directive)</i> | Leagtar amach na ceanglais maidir le bainistíocht, cosaint agus feabhas a chur ar acmhainní uisce,  |  |



|  |  |  |
|--|--|--|
|  | <i>Regulations (Northern Ireland) 2003 SR 544</i>  | go háirithe ar abhantraí.  |
|  | <i>Environmental Impact Assessment (Forestry) Regulations (Northern Ireland) 2006 SR 518</i>   | Leagtar amach na bearta le bainistíocht agus forbairt a dhéanamh ar thionscadail foraoiseachta.  |
|  | <i>Environmental Liability (Prevention and Remediation) Regulations (Northern Ireland) 2009 SR 252 (as amended by 2009 SR 361 and 2011 SR 210)</i> | Leagan amach na rialacha chun brú a chur ar lucht truaillithe cosc a chur ar dhíobháil agus deisiú a dhéanamh ar dhíobháil ar chórais uisce, cáilíocht talún, speicis agus a gcuid gnáthóga agus láithreáin atá faoi chosaint. |
|  | Rialacháin maidir le Táirgí Cosanta Plandaí (Úsáid Inbhuanaithe) 2012 I.R. 1657  | Leagan amach na ceanglais maidir le maoirseacht, dáileadh, stóráil, láimhsiú agus úsáid PPP'nna.   |
|  | <i>The Foyle Area Regulations 2014</i>   | Rialacháin a rialaíonn iascaireacht ar Loch agus ar Abhainn Loch Feabhail agus ar na fo-aibhneacha.  |
|  | <i>Water Framework Directive (Classification, Priority Substances and Shellfish Waters) Regulations (NI) 2015 SR 351</i>                           | Aistríonn Treoir 2013/39/AE go Dlí na hÉireann – rinne leasú ar chaighdeáin comhshaoil ar mhaithe le cáilíocht uisce dromchla a chinntiú.  |
| <b>Treoirínte, Pleananna, Cláir, Straitéisí:</b> |  |  |
|  | <i>Towards an Integrated Coastal Zone Management Strategy for Northern Ireland 2006-2026</i>   | Tá sé mar aidhm leis leibhéal inbhuanaithe gníomhaíochta eacnamaíochta agus sóisialta a chruthú i gceantair chósta leis an mhuirthimpeallacht a chosaint.  |
|  | <i>Northern Ireland Countryside Survey 2007: Broad Habitat Change 1998-2007</i>  | Soláthraíonn taifid maidir le hathrú gnáthóige is féidir a úsáid mar bheart i leith éifeacht a thabhairt do chaomhnú bithéagsúlachta.  |
|  | <i>Working Together Managing Our Shared Waters: The North Western International River Basin District River Basin Management Plan 2009-2015</i>     | Feidhmíonn ceanglais na Creat-Treorach Uisce ar mhaithe le dea-cháilíocht uisce a chinntiú faoin mbliain 2015.   |
|  | <i>UK National Ecosystem Assessment: Technical Report 2011 (Chapter 18)</i>  | Déanann soláthar do chur i láthair gnáthóga agus éiceachórais Thuaisceart Éireann.   |
|  | <i>State of the Seas Report (January 2011)</i>   | Feidhmíonn ceanglais na Creat-Treorach maidir le Straitéis na Mara.  |
|  | <i>Biodiversity Strategy for Northern Ireland to 2020 (July 2015)</i>  | Straitéis do Thuaisceart Éireann chun freastal ar a oibleagáidí idirnáisiúnta agus spriocanna áitiúla leis an mbithéagsúlacht agus inbhuanaitheacht an chomhshaoil chosaint.   |
|  | <i>Marine Conservation Zones in the Northern Ireland Inshore Region (December 2016)</i>  | D'ainmnigh an <i>DAERA Marine and Fisheries Division</i> ceithre MCZ'nna i Réigiún Cois Cladaigh Thuaisceart Éireann.  |
| <b>Ithir</b>                                     |  |  |
| <b>Idirnáisiúnta</b>                             | <b>Treoirínte, Pleananna, Cláir, Straitéisí:</b>   |  |
|  | Straitéis Théamach do Chosaint Ithreach 2006   | Tá sé mar aidhm cáilíocht ithreach a chosaint agus a chothabháil.  |
|  | Tuarascáil na hEorpa ar Staid agus ar Ionchais an Chomhshaoil 2010   | Áirítear measúnacht ithreach a thugann mionsonraí maidir le próisis a bhfuil tionchar acu ar acmhainní ithreach san Eoraip.  |
|  | Staid na hIthreach san Eoraip 2012   | Tá sé mar aidhm ithreacha ar fud na hEorpa a chosaint agus a n-úsáid inbhuanaithe a chinntiú.  |
|  | An Seachtú Clár Gníomhaíochta Comhshaoil (EAP) an Aontais Eorpaigh 2013-2020 (Eanáir 2014)   | Tá sé mar aidhm leis ithreacha éillithe a laghdú agus láithreáin éillithe a athchóiriú faoin mbliain 2020.   |
| <b>Náisiúnta</b>                                 | <b>Treoirínte, Pleananna, Cláir, Straitéisí:</b>   |  |
|  | Coiréil agus Gníomhaíochtaí Coimhdheacha - Treoirínte do na húdaráis Phleanála (Aibreán, 2004)   | Cuirtear treoir ar fáil tríd an bPlean Forbartha do na húdaráis phleanála maidir le pleanáil do thionscal na cairéalachta.   |
|  | Córais Eolais maidir le hIthreacha na hÉireann – Céim 1 (EPA, Meán Fómhair 2014)   | Cuirtear léarscáil ithreacha na hÉireann ar fáil ar scála de 1:250,000 le córas eolais gaolmhar  |

|                      |  |  |
|----------------------|--|--|
|                      |  | maidir le hithir atá gréasán-bhunaithe.  |
| <b>Trasteorainn</b>  | <b>Treoirlínte, Pleananna, Cláir, Straitéisí:</b>  |  |
|                      | Tionscadal maidir le hIthirshuirbhé AFBI   | Staidéar córasach ar ithreacha Thuaisceart Éireann, lena n-áirítear sraith léarscáileanna, leabhair agus tacar sonraí digiteacha atá leathan.  |
|                      | Léarscáil Ithreach Ginearálta de Thuaisceart Éireann ar scála de 1:250 000 (An Institiúid Agraibhia agus Eolaíochtaí Bitheacha) (AFBI) | Cuirtear léarscáil ithreach de Thuaisceart Éireann ar fáil le córas eolas ithreach atá gréasán-bhunaithe.  |
| <b>Uisce</b>         |  |  |
| <b>Idirnáisiúnta</b> | <b>Treoracha:</b>  |  |
|                      | An Treoir maidir le Sloda Múnlaigh (86/278/EEC arna leasú ag 91/692/EEC)   | Leagann amach rialúcháin maidir le húsáid sloda múnlaigh i dtalmhaíocht.   |
|                      | An Treoir um Chóireáil Fuíolluisce Uirbigh (91/271/EEC)  | Cosaint don timpeallacht ó éifeachtaí díobhálacha ó dhoirteadh fuíolluisce uirbeach.   |
|                      | An Treoir um Níotráití (91/676/EEC)  | Cosaint uiscí in aghaidh truaillithe mar gheall ar níotráití ó fhoinsí talmhaíochta.   |
|                      | An Treoir um Uisce Óil (98/83/EC)  | Leagtar amach rialúcháin maidir le cáilíocht uisce atá ceaptha lena chaitheamh ag an duine.  |
|                      | An Creat-Treoir Uisce (2000/60/EC arna leasú) agus treoracha gaolmhara atá comhchuimsithe <sup>2</sup> san WFD                         | Ceanglas le dea-stádas éiceolaíochta a bhaint amach faoin mbliain 2015 nó faoin mbliain 2027 ar a dheireanaí.  |
|                      | An Treoir um Uiscí Snámha (leasaithe) (2006/7/EC)  | Leagtar amach rialúcháin maidir le bainistíocht a dhéanamh ar cháilíocht uisce snámha.   |
|                      | An Treoir maidir le Screamhuisce (2006/118/EC arna leasú ag 2014/80/EU)  | Ceanglas le dea-stádas cainníochtúil agus dea-stádas ceimiceach a bhaint amach do screamhuisce faoin mbliain 2015.   |
|                      | An Treoir maidir le Tuilte (2007/60/EC)  | Measúnacht agus bainistíocht ar bhaol tuilte trí réamh-mheasúnacht baol tuilte, ullmhú léarscáileanna baol tuilte agus pleananna bainistíochta baol tuilte.  |
|                      | Creat-Treoir Straitéis na Mara (2008/56/EC)  | Tá sé leis mar aidhm cosaint níos éifeachtaí a dhéanamh ar an mhuirthimpeallacht ar fud na hEorpa.   |
|                      | Treoir maidir le Substaintí Tosáíochta (2008/105/EC arna leasú ag Treoir 2013/39/EU)   | Tá sé mar aidhm cáilíocht uisce dromchla a chosaint.   |
|                      | Treoir Seveso (2010/18/EU)   | Tá sé mar aidhm leis mórtionóisc lena mbaineann substaintí contúirteacha a chosc.  |
|                      | <b>Treoirlínte, Pleananna, Cláir, Straitéisí:</b>  |  |
|                      | Comhstraitéis Forfheidhmithe na Creat-Treorach i leith Uisce (2000/60/EC) (2003) an Aontais Eorpaigh                                   | Doiciméad treorach i ndáil le forfheidhmiú ceanglas na Creat-Treorach Uisce.   |
| <b>Náisiúnta</b>     | <b>Achtanna:</b>   |  |
|                      | <i>Arterial Drainage Act</i> 1945 (arna leasú 1995)  | Cheadaigh an OPW scéimeanna faoisimh tuilte áitiúil a chur i bhfeidhm le cosaint ó thuilte a sholáthar do chathracha, bailte agus sráidbhailte.  |
|                      | An tAcht Rialtais Áitiúil (Truailliú Uisce) 1997 go 1990   | Rialú truailliú uisce san áit nach bhfuil ceadúnas IPPC riachtanach – tá údarás áitiúla freagrach as ceadúnais doirte eisiltigh a eisiúint d'eisiltigh a dhoirtear isteach in uiscí agus i séaraigh. |
|                      | An tAcht um Sheirbhísí Uisce 2007 go 2014  | Rialú truailliú uisce san áit nach bhfuil ceadúnas IPPC riachtanach – tá údarás áitiúla freagrach as ceadúnais doirte eisiltigh a eisiúint d'eisiltigh a   |

<sup>2</sup> An Treoir um Astarraingt Uisce Óil, Treoir Samplála Uisce Óil, Malartú Faisnéise maidir leis an Treoir um Cháilíocht Fionnuisce Dromchla, An Treoir maidir le Sliogiasc, An Treoir maidir le hIasc Fionnuisce, An Treoir um Screamhuisce (Substaintí Contúirteacha) agus an Treoir maidir le Substaintí Contúirteacha.

|   |  |   |
|---|--|---|
|   |  | dhoirtear isteach in uiscí agus tá Uisce Éireann freagrach a eisiltigh a dhoirtear isteach i séaraigh.  |
| <b>Rialacháin:</b>  |  |   |
| An tAcht Rialtais Áitiúil (Truailliú Uisce), 1977 (Rialacháin um Chaighdeán Cáilíochta Uisce maidir le Fosfar) 1998 (I.R. 25 de 1998)               |  | Leagtar amach rialúcháin le cosc a chur ar thruailliú ó shubstaintí contúirteacha áirithe a dhoirtear isteach sa timpeallacht uisce.  |
| Rialacháin Cóireála d'Fhuíolluisce Uirbeach 2001 (I.R. 254 de 2001 arna leasú ag I.R. 440 de 2004 agus I.R. 48 de 2010)                             |  | Leagtar amach rialúcháin do chóireáil fuíolluisce uirbeach.   |
| Rialacháin na gComhphobal Eorpach (Beartas Uisce, 2003 (I.R. 722 de 2003))  |  | Faireachán agus measúnú ar chatagóirí difriúla uisce de réir ceanglais na Creat-Treorach Uisce.   |
| Rialacháin um Scaoileadh Fuíolluisce (Údarú) 2007 (I.R. 684 de 2007 arna leasú ag I.R. 231 de 2010)   |  | Ceanglas maidir le deimhniú a fháil ón EPA do scaoileadh fuíolluisce a fhreastalaíonn ar dhaonra nach lú ná 500.  |
| Rialacháin maidir le Cáilíocht Uisce Snámha 2008 (I.R. 79 de 2008 arna leasú ag I.R. 351 de 2011)   |  | Ceanglas ar údaráis áitiúla faireachán a dhéanamh ar cháilíocht uisce snámha agus eolas a chur ar fáil don phobal maidir le cáilíocht uisce snámha le linn séasúr snámha an tsamhraidh.                   |
| Rialacháin na gComhphobal Eorpach um Chuspóirí Comhshaoil (Uiscí Dromchla), 2009 (I.R. 272 de 2009)   |  | Leagtar amach sraith caighdeán comhshaoil d'uiscí dromchla na hÉireann ag teacht leis an gCreat-Treoir Uisce.   |
| Rialacháin na gComhphobal Eorpach um Chuspóirí Comhshaoil (Uiscí Dromchla), 2010 (I.R. 9 de 2010)   |  | Cuspóirí comhshaoil bunaithe le cáilíocht comhshaoil a bhaint amach ag teacht leis an gCreat-Treoir Uisce.  |
| Rialacháin (Sonraíochtaí Teicniúla maidir le hAnailís Cheimiceach agus Faireachán ar Staid Uisce) na gComhphobal Eorpach, 2011 (I.R. 489 de 2011)   |  | Leagtar amach ceanglais maidir le faireachán a dhéanamh ar uisce ag teacht leis an gCreat-Treoir Uisce.   |
| Rialacháin na gComhphobal Eorpach (Cleachtas Maith Talmhaíochta maidir le hUiscí a Chosaint), 2014 (I.R. 31 de 2014 arna leasú ag I.R. 463 DE 2014) |  | Déanann foráil do bhearta le cosaint uiscí a chinntiú, lena n-áirítear foinsí uisce óil, ar thruailliú ó nítrigin agus fosfar ó fhoinsí talmhaíochta ag teacht leis an gcreat-treoir uisce.               |
| Rialacháin (Uisce Óil) na gComhphobal Eorpach (I.R. 122 de 2014)  |  | Déanann foráil do chumhachtaí maoirseachta ar sholáthairtí uisce poiblí don EPA – tá ar chumas an EPA treoir a thabhairt d'Uisce Éireann bainistíocht nó cáilíocht an tsoláthair uisce poiblí a fheabhsú. |
| <b>Treoirínte, Pleananna, Cláir, Straitéisí:</b>  |  |   |
| Beartas Náisiúnta Tuilte (OPW, Meán Fómhair 2004)   |  | Forbairt clár beartaithe d'oibreacha indéanta, le níos mó béime ar bhearta neamhstruchtúracha.  |
| Treoirínte Pleanála agus Bainistíochta Baol Tuilte d'Údaráis Phleanála (Samhain, 2009)  |  | Treoirínte d'údaráis phleanála maidir le measúnacht agus bainistíocht baol tuilte.  |
| Clár Gníomhaíochta Níotráite 2014-2017  |  | Bearta le cosc a chur ar thruailliú uisce dromchla agus screamhuisce ó fhoinsí talmhaíochta agus le cáilíocht uisce a chosaint agus a fheabhsú.   |
| Plean Straitéiseach Seirbhísí Uisce 2015 (Uisce Éireann)  |  | Plean Náisiúnta comhtháite le seirbhísí uisce a chur ar fáil agus le huisce óil atá sábháilte a chinntiú.   |
| Straitéis Náisiúnta chun nochtadh do luaidhe a laghdú in Uisce Óil (Meitheamh 2015)   |  | Cuireann béim ar an ngá maidir le comhghníomhaíocht chun nochtadh do luaidhe a laghdú in uisce óil.   |
| <i>Draft Lead in Drinking Water Mitigation Plan (Irish Water, 2016)</i>   |  | Cuireann creat bearta ar fáil le haghaidh a thabhairt go héifeachtach ar luaidhe in uisce óil.  |
| <i>National Wastewater Sludge Management Plan (Irish Water, 2016)</i>   |  | Straitéis maidir le bainistíocht a dhéanamh ar shloda dramhuisce sna 25 bliain atá amach romhainn.  |
| <i>National Water Resources Plan (céim ullmhaithe)</i>  |  | Forbairt straitéiseach soláthairtí uisce a  |

|                      |   |   |
|----------------------|---|---|
|                      |   | chomhlíonann caighdeáin cáilíochta uisce agus a chuireann slándáil an tsoláthair chun cinn.   |
| <b>Áitiúil</b>       | <b>Treoirlínte, Pleananna, Cláir, Straitéisí:</b>   |   |
|                      | Staidéar Measúnachta agus Bainistíochta riosca i gcás tuilte do bharcheantair (CFRAM) (2012-2016) <i>Neagh Bann</i> – an tIarthuaisceart. | Measúnacht agus bainistíocht riosca i gcás tuilte i gceantair an Iarthuaiscirt agus <i>Neagh Bann</i> ag teacht leis an Treoir maidir le Tuilte.                            |
| <b>Trasteorainn</b>  | <b>Achtanna agus Orduithe:</b>  |   |
|                      | <i>Water (Northern Ireland) Order 1999 SI 662 (including amendments up to 2004)</i>   | Bearta chun dul i ngleic le truailliú uisce agus le hacmhainní uisce a chaomhnú agus le húsáid bealaí uisce a chur chun cinn ar mhaithe le caitheamh aimsire.               |
|                      | <i>Water and Sewerage Services (Northern Ireland) Order 2006 S.I. 3336 (NI 21)</i>  | Cruthaítear oibleagáidí do sholáthar uisce, do cháilíocht uisce óil, trádáil eisiltigh agus diúscairt múnlaigh, táillí uisce agus séarachais agus seirbhís do chustaiméirí. |
|                      | <b>Rialacháin:</b>  |   |
|                      | <i>Control of Pollution (Silage, Slurry and Agricultural Fuel Oil) Regulations (Northern Ireland) 2003 SR 319</i>                         | Leagtar amach coinníollacha maidir le sadhlas a dhéanamh agus le sciodar agus le hola bhreosla a stóráil, le heisceachtaí teoranta.   |
|                      | <i>Protection of Water Against Agricultural Nitrate Pollution (Northern Ireland) Regulations 2004 SR 419</i>                              | Dearbhaítear go bhfuil Clár Gníomhaíochta i bhfeidhm i dTuaisceart Éireann.   |
|                      | <i>Water Resources (Environmental Impact Assessment) Regulations (Northern Ireland) 2005 SR 32 (as amended by 2006 SR 483)</i>            | Leagtar amach bearta do rannpháirtíocht an phobail i gcruthú pleananna nó cláir a bhaineann leis an gcomhshaoil.  |
|                      | <i>Drainage (Environmental Impact Assessment) Regulations (Northern Ireland) 2006 SR 34</i>   | Éilítear go bhfreastalófaí ar choinníollacha sula dtabharfaí faoi thionscadail ar nós oibreacha draenála agus oibreacha muirí.  |
|                      | <i>Urban Waste Water Treatment Regulations (Northern Ireland) 2007 SR 187</i>   | Léirítear socruithe nua do sheirbhísí séarachais atá leagtha amach san <i>Water and Sewerage Services (Northern Ireland) Order 2006</i> .                                   |
|                      | <i>Private Water Supplies Regulations (Northern Ireland) 2009 SR 413 (as amended by 2010 SR 131)</i>                                      | Rialaíonn cáilíocht uisce atá ceaptha lena chaitheamh ag an duine agus a thagann ó sholáthairtí príobháideacha.   |
|                      | <i>Groundwater Regulations (Northern Ireland) 2009 SR 254 (as amended by 2009 SR 359, 2011 SR 211, 2014 SR 208, 2016 SR 119)</i>          | Tugtar isteach córas aicmithe ag teacht le forbairtí AE, a dhéanann cion de shubstaintí atá liostaithe a urscaoileadh gan údarú.  |
|                      | <i>Nitrates Action Programme Regulations (Northern Ireland) 2014 SR 307 (as amended 2015 SR 369)</i>                                      | Leagtar amach clár gníomhaíochta don tréimhse 1 Eanáir 2015 go 31 Nollaig 2018 a bhaineann le huisc a chosaint ar thruailliú ó níotráití ó fhoinsí talmhaíochta.            |
|                      | <i>Phosphorus (Use in Agriculture) Regulations (Northern Ireland) 2014</i>  | Bearta le feabhas a chur ar úsáid cothaitheigh talmhaíochta agus lena dtionchar ar thimpeallacht uisce Thuaisceart Éireann a laghdú.  |
|                      | <b>Treoirlínte, Pleananna, Cláir, Straitéisí:</b>   |   |
|                      | Staidéar Measúnachta agus Bainistíochta riosca i gcás tuilte do bharcheantair (CFRAM) (2012-2016) <i>Neagh Bann</i> – an tIarthuaisceart. | Measúnacht agus bainistíocht riosca i gcás tuilte i gceantair an Iarthuaiscirt agus <i>Neagh Bann</i> ag teacht leis an Treoir maidir le Tuilte. (2007/60/EC).              |
|                      | <i>Nitrates Action Programme and Phosphorous Regulations 2015-2018</i>  | Bearta le truailliú uiscí dromchla agus screamhuisce ó fhoinsí talmhaíochta a chosc agus an cháilíocht uisce a chosaint agus a fheabhsú.                                    |
|                      | <b>Athrú Aeráide</b>  |   |
| <b>Idirnáisiúnta</b> | <b>Comhaontuithe, Coinbhinsiúin agus Conarthaí:</b>   |   |
|                      | Creat-Choinbhinsiún na Náisiún Aontaithe maidir leis an Athrú Aeráide (UNFCCC) 1992   | Mar chuspóir cosc a chur ar chur isteach contúirteach de dhéantús an duine ar an gcóras   |

|  |  |  |
|--|--|--|
|  |  | aeráide domhanda.  |
|  | Prótocal Kyoto (1997)  | Leagtar amach spriocanna agus meicníochtaí idirnáisiúnta le haghaidh a thabhairt ar athrú aeráide.   |
|  | An Clár Eorpacha um Athrú Aeráide (ECCP II) 2005   | An dara ECCP leis na gnéithe riachtanacha go léir atá i straitéis an AE le Prótocal Kyoto a fheidhmiú, a aithint agus a fhorbairt.   |
|  | Treochlár Bali 2007  | Leagtar amach próiseas nua idirbheartaíocht atá deartha le dul i ngleic le hathrú aeráide.   |
|  | Comhaontuithe Cancun 2010  | Sraith cinntí suntasacha le haghaidh a thabhairt ar an dúshlán fadtéarmach a bhaineann le hathrú aeráide.  |
|  | Tairseach Aeráide Doha 2012  | Clár ama a leagann amach chun glacadh le comhaontú aeráide uilíoch faoin mbliain 2015, a thiocfaidh i bhfeidhm in 2020.  |
|  | Chomhaontú Pháras (COP 21) (Ar glacadh leis i mí na Nollag 2015)   | Ar tí teacht i bhfeidhm in 2020 – an chéad chomhaontú domhanda aeráide atá ina cheangal de réir dlí.   |
| <b>Treoracha:</b>                                |  |  |
|  | Treoir AE maidir le Trádáil Astaíochtaí 2003 (2003/87/EC)  | Bunaítear scéim chun liúntas astaíochtaí gás ceaptha teasa a thrádáil laistigh den Chomhphobal Eorpach   |
|  | Treoir maidir le Liúntais Astaíochtaí Gás Ceaptha Teasa a Thrádáil (Treoir Nascach) (2004/101/EC)                                      | Leasaítear an Treoir maidir le hAstaíochtaí a Thrádáil ó thaobh meicníochtaí tionscadal Prótocal Kyoto.  |
|  | Treoir maidir le hEitlíocht (2008/101/EC )   | Leasaítear an Treoir maidir le hAstaíochtaí a Thrádáil chun gníomhaíochtaí eitlíochta a chur san áireamh do liúntais astaíochtaí gás ceaptha teasa a thrádáil.                 |
|  | An Treoir Eorpach maidir le Feidhmíocht Fuinnimh Foirgneamh (2010/31/EU)   | Tá sé mar aidhm ídiú fuinnimh i bhfoirgnimh a laghdú.  |
|  | An Treoir maidir le hÉifeachtúlacht Fuinnimh (2012/27/EC)  | Tá sé mar aidhm ídiú fuinnimh i bhfoirgnimh a laghdú.  |
| <b>Rialacháin:</b>                               |  |  |
|  | Rialacháin na gComhphobal Eorpach maidir le Substaintí a Ídionn an Ciseal Ózóin (Uimh. 1005 de 2009 arna leasú ag Uimh. 744 de 2010)   | Bearta le substaintí a dhéanann díobháil don chiseal ózóin a rialú.  |
|  | Rialacháin na gComhphobal Eorpach maidir le Faireachán agus Tuairisciú a dhéanamh ar Astaíochtaí Gás Ceaptha Teasa (Uimh. 525 de 2013) | Meicníocht le faireachán agus tuairisciú a dhéanamh ar astaíochtaí gás ceaptha teasa ag leibhéal náisiúnta, AE agus áitiúil atá ábhartha d'athrú aeráide.                      |
|  | Rialacháin na gComhphobal Eorpach maidir le Gás Ceaptha Teasa Fluairínithe (Uimh. 842 de 2006 arna leasú ag Uimh. 517 de 2014)         | Tá sé mar chuspóir leis an comhshaoil a chosaint trí astaíochtaí gás ceaptha teasa fluairínithe a laghdú   |
| <b>Treoirínte, Pleananna, Cláir, Straitéisí:</b> |  |  |
|  | Straitéis Oiriúnaithe an AE 2013   | Measúnacht ar athrú aeráide trí ghlacadh le Straitéisí Oiriúnaithe agus Pleananna Gníomhaíochta.   |
|  | An Treoir Eorpach maidir le Feidhmíocht Fuinnimh Foirgneamh (2016)   | Soláthraíonn mionsonraí maidir le feidhmiú na Treorach maidir le Feidhmíocht Fuinnimh Foirgneamh in Éirinn.  |
| <b>Náisiúnta</b>                                 | <b>Achtanna agus Orduithe:</b>   |  |
|  | An tAcht um Gníomhú Aeráide agus um Fhorbairt Ísealcharbóin 2015   | Leagtar amach ceanglas maidir le Pleananna Náisiúnta Maolaithe 5 bliana a shonraíonn beartais le hastaíochtaí gás ceaptha teasa a laghdú agus do Chreat Oiriúnaithe Náisiúnta. |

|                     |  |   |
|---------------------|--|---|
|                     | <b>Rialacháin:</b>   |   |
|                     | Rialacháin na gComhphobal Eorpach maidir le Trádáil Astaíochtaí Gás Ceaptha Teasa 2004 (I.R. 437 de 2004)                            | Aistríonn an Treoir maidir le Trádáil Astaíochtaí Gás Ceaptha Teasa go Dlí na hÉireann.   |
|                     | Rialacháin maidir le Substaintí a Ídíonn an Ciseal Ózón a Rialú 2006 (I.R. 281 de 2006)  | Ceanglais le substaintí a dhéanann díobháil don chiseal ózón a laghdú.  |
|                     | Rialacháin na gComhphobal Eorpach maidir le Trádáil Astaíochtaí Gás Ceaptha Teasa (Eitlíocht) 2010 (I.R. 261 de 2010)                | Aistríonn an Treoir Eitlíocht go Dlí na hÉireann.   |
|                     | Rialacháin an Aontais Eorpaigh (Feidhmíocht Fuinnimh Foirgneamh) 2012 (I.R. 243 de 2012)   | Aistríonn an Treoir maidir le Feidhmíocht Fuinnimh Foirgneamh go Dlí na hÉireann  |
|                     | <b>Treoirlínte, Pleananna, Cláir, Straitéisí:</b>  |   |
|                     | Creat Náisiúnta Oiriúnaithe um Athrú Aeráide, Athléimneacht Foirgneamh i leith Athrú Aeráide (Nollaig 2012)                          | Tá sé mar aidhm leis gníomhartha a fheidmiú ar fud na bpríomhearnálacha agus ag leibhéal áitiúil freisin le leochaileacht na hÉireann i leith athrú aeráide a laghdú.   |
|                     | <i>National Policy Position on Climate Action and Low Carbon Development 2014</i>  | Treo beartais ardleibhéil i leith glacadh agus feidmiú an Rialtais ar pleananna le cur ar chumas an Stáit aistriú go gilleagar ísealcharbóin faoin mbliain 2050.  |
|                     | Dréachtphlean Náisiúnta Maolaithe, Márta 2017  | Déanann rianú ar fheidmiú bearta atá faoi bhealach agus aithníonn bearta eile san fhadtéarma le hastaíochtaí gás ceaptha teasa a laghdú agus leis an gclár aistrithe náisiúnta ísealcharbóin foriomlán go dtí an bhliain 2050 a chur chun cinn. |
|                     | <i>Draft Adaptation Planning – Developing Resilience to Climate Change in the Irish Transport Sector</i>                             | Leagtar amach gníomhartha le tionchair díobhála ar athrú aeráide a sheachaint nó a laghdú agus na hathruithe a d'fhéadfadh a bheith ann amach anseo a réamh-mheas.  |
| <b>Áitiúil</b>      | <b>Treoirlínte, Pleananna, Cláir, Straitéisí:</b>  |   |
|                     | <i>IMCORE Lough Swilly and Climate Change 2008-2011</i>  | Clár atá maoinithe ag an AE maidir le tionchar athrú aeráide ar Loch Súilí.   |
| <b>Trasteorainn</b> | <b>Achtanna agus Orduithe:</b>   |   |
|                     | <i>Energy Efficiency (Northern Ireland) Order 1999 SI 659 (NI 3)</i>   | Ídiú fuinnimh éifeachtúil i dtionscal agus i gcóiríocht chónaithe a chur a chun cinn.   |
|                     | <i>Climate Change Act 2008</i>   | Leagtar amach an bhliain 2050 mar sprioc le hastaíochtaí gás ceaptha teasa a laghdú.  |
|                     | <b>Rialacháin:</b>   |   |
|                     | <i>Climate Change Agreements (Eligible Facilities) Regulations 2001 SI 662</i>   | Sonraíonn nach mór, ionas go mbeidh suiteáil nó suíomh incháilithe lena gcur san áireamh sa chomhaontú athrú aeráide, go mbeidh ar a laghad 90% den fhuinneamh a chuirtear ar fáil dóibh á úsáid laistigh den suíomh.                           |
|                     | <i>Energy Performance of Buildings (Certificates and Inspections) Regulations (Northern Ireland) 2008 (as amended by 2014 SR 43)</i> | Éilítear ar úinéirí foirgnimh teastas maidir le feidhmíocht fuinnimh a chur ar fáil do cheannaitheoirí nó do thionóntaí agus éilítear ar fhoirgnimh phoiblí teastas fuinnimh a chur ar taispeánt laistigh d'fhoirgnimh.                         |
|                     | <i>Environmental Protection (Controls on Ozone-Depleting Substances) Regulations 2011 SI 1543</i>                                    | Forfheidhmíonn forálacha Rialacháin na gComhphobal Eorpach maidir le Substaintí a Ídíonn an Ciseal Ózón.  |
|                     | <i>Controls on Ozone-Depleting Substances Regulations (Northern Ireland) 2011 SR 239</i>   | Feidhmíonn forálacha Rialacháin na gComhphobal Eorpach maidir le Substaintí a Ídíonn an Ciseal Ózón.  |
|                     | <i>Ozone Depleting Substances (Qualifications)</i>   | Sonraíonn an oiliúint agus na cáilíochtaí fosta atá riachtanach do dhuine ar bith atá ag obair le   |

|                          |   |   |
|--------------------------|---|---|
|                          | <i>Regulations (Northern Ireland) 2011 SR 240</i>   | substaintí a ídíonn an ciseal ózóin.  |
|                          | Rialacháin na Scéime maidir le Trádáil Astaíochtaí Gás Ceaptha Teasa 2012 I.R. 3038 (arna leasú ag I.R. 3135) | Forálann do chreat a cheadaíonn ceadanna maidir le hastaíochtaí gás ceaptha teas a dhíol agus a cheannach idir ghnóthaí   |
|                          | <i>Energy Savings Opportunity Scheme Regulations 2014 (as amended 2015)</i>                                   | Tugann isteach an <i>Energy Savings Opportunity Scheme (ESOS)</i> – agus ní mór do na fiontair mhóra go léir iniúchóireacht a dhéanamh ar an méid fuinnimh a ídíonn siad agus bealaí a aithint le feabhas a chur a n-éifeachtúlacht fuinnimh. |
|                          | Rialacháin maidir le gás ceaptha teasa fluairínithe 2015 IR 310   | Baineann siad le suiteáil amach ón gcósta i dTuaisceart Éireann.  |
|                          | <i>Fluorinated Greenhouse Gases Regulations (Northern Ireland) 2015 SR 425</i>                                | Déanann iarracht teorannú a chur ar na hastaíochtaí gás ceaptha teasa fluairínithe a chuirtear amach san atmaisféar.  |
| <b>Sócmhainní Ábhair</b> |   |   |
| <b>Idirnáisiúnta</b>     | <b>Treoracha:</b>   |   |
|                          | Treoir na hEorpa ar Dhramhaíl Phacáistithe (94/62/EC)   | Tá sé mar aidhm leis cosc nó teorainn a chur ar na héifeachtaí diúltacha ó loscadh dramhaíola   |
|                          | An Treoir maidir le Dramhaíl Ghuaiseach (96/59/EC)  | Ceanglais ó thaobh diúscairt a dhéanamh ar cheimiceáin ghuaiseacha  |
|                          | An Treoir maidir le Líonadh Talún (99/31/EC)  | Leagtar amach diancheanglais teicniúla maidir le dramhaíl agus líonadh talún.   |
|                          | <i>Waste Incineration Directive (2000/76/EC)</i>  | Mar aidhm leis cosc nó teorainn a chur ar na héifeachtaí diúltacha ó loscadh dramhaíola.  |
|                          | Treoir WEEE (2002/96/EC)  | Mar aidhm giniúint dramhaíl leictreachais agus leictreonach a chosc agus a athúsáid, a athchúrsáil agus cineálacha eile athshlánaíthe a chur chun cinn.   |
|                          | <i>Mining Waste Directive (2006/21/EC)</i>  | Ceanglais do Phleananna Bainistíochta Dramhaíola do thionscail eastóscach.  |
|                          | Treoir an AE maidir le cosc agus rialú comhtháite ar thruailliú (IPPC) (2008/1/EC)                            | Forálann do chóras ceadanna do ghníomhaíochtaí, lena n-áirítear bainistíocht dramhaíola.  |
|                          | Creat-Treoir Dramhaíola (2008/98/EC)  | Leagtar amach riachtanais bhunúsacha le dramhaíl a láimhsiú agus tugann sainmhíniú maidir le cad a chiallaíonn 'dramhaíl'.  |
|                          | <i>Alternative fuels for sustainable mobility in Europe Directive (2014/94/EU)</i>                            | Tá mar aidhm leis an bpacáiste <i>Clean Power for Transport</i> éascú a dhéanamh ar fhorbairt margadh aonair san Eoraip ó thaobh malairt breosla.   |
|                          | <b>Rialacháin:</b>  |   |
|                          | <i>EU Regulation on Shipments of Waste (No. 1013 of 2006)</i>   | Bunaítear nósanna imeachta agus réimeas rialaithe do sheoladh dramhaíola ag brath ar a bhunús, ceann scríbe agus bealach iompair, agus an cineál dramhaíola agus chóireáil a chuirfear i bhfeidhm.  |
|                          | <b>Treoirínte, Pleananna, Cláir, Straitéisí:</b>  |   |
|                          | Plean Gníomhaíocht an AE um Shoghluaiseacht Uirbeach 2009   | Molann bearta le húdaráis áitiúla, réigiúnacha agus náisiúnta a spreagadh le spriocanna do shoghluaisteacht uirbeach a bhaint amach.  |
|                          | Páipéar Bán an AE ar Iompar 2011  | Treochlár do limistéar iompair aonair AE chun córas iompar atá iomaíoch a bhunú a chuirfidh le soghluaisteacht, a chuirfidh bacainní as an mbealach i príomhlimistéir, agus a chuirfidh le fás breosla agus le fostaíocht.                    |

|                  |   |  |
|------------------|---|--|
| <b>Náisiúnta</b> | <b>Achtanna agus Orduithe:</b>  |  |
|                  | <i>Roads Acts 1961-2012</i>   | Déanann foráil do thógáil agus do chothabháil bóithre poiblí.  |
|                  | Na hAchtanna um Bainistiú Dramhaíola 1996-2011  | Bonn reachtúil do bhainistíocht dramhaíola.  |
|                  | An tAcht um Dhumpáil ar Farraige 1996 (arna leasú in 2004 agus 2009)                                | Srianta maidir le dumpáil ar farraige.   |
|                  | Na hAchtanna um Shubstaintí Contúirteacha 1972-1979   | Srianta maidir le stóráil agus le diúscairt substaintí contúirteacha.  |
|                  | An tAcht um Chosaint an Chomhshaoil 2003  | Aistríonn Treoir an IPCC go Dlí na hÉireann.   |
|                  | <b>Rialacháin:</b>  |  |
|                  | Na Rialacháin um Bainistiú Dramhaíola, 2001-2016 (Ilghnéitheach)                                    | Aistríonn Treoracha Dramhaíola an AE go Dlí na hÉireann agus leagtar amach bearta le hoibleagáidí dramhaíola an AE a chur i bhfeidhm.  |
|                  | <b>Treoirínte, Pleananna, Cláir, Straitéisí:</b>  |  |
|                  | <i>Delivering Change - Preventing and Recycling Waste, 2002 (DoEHLG)</i>                            | Moltaí le tuilleadh cumhachta a thabhairt d'údaráis áitiúla chun dul i ngleic le fadhb na dramhaíola.  |
|                  | <i>Waste Management- Taking Stock and Moving Forward, 2004 (DoEHLG)</i>                             | Eolas maidir leis an dul chun cinn agus leis na dúshláin atá i ndán do Shochaí na hÉireann ó thaobh dul i ngleic le dramhaíl.  |
|                  | Straitéis Bhainistiú Dramhaíola Bithdhígradaithe in 2006  | Leagtar amach bearta le dramhaíl chathrach in-bhithghrádaithe a athstíúradh go forchéimneach ó líonadh talún.  |
|                  | Taisteal níos Cliste – Todhchaí an Iompair Inbhuanaithe – Beartas Iompair Nua d'Éire 2009-2020      | Tá sé mar aidhm feabhas a chur ar phatrúin iompair agus taistil reatha.  |
|                  | Creat an Pholasáí Náisiúnta Rothaíochta 2009  | Leagtar amach cuspóirí sonracha agus na gníomhartha comhtháite lena chinntiú go ndéantar forbairt ar chultúr na rothaíochta in Éirinn agus gur ar rothair a bheith 10% de na turais go léir faoin mbliain 2020.              |
|                  | <i>A Resource Opportunity Waste Management Policy in Ireland (DECLG, 2012)</i>                      | Leagtar amach an beartas maidir le fáil réidh le líonadh talún, leis an méid dramhaíola atá a tháirgeadh a laghdú agus cur an méid is fearr is féidir leis an dramhaíl mar fhoinsé táirgí agus fuinneamh in-athnuaite.       |
|                  | Plean Náisiúnta Bhainistiú Dramhaíola Guaisí 2014-2020  | Leagtar amach tosaíochtaí le feabhas a chur ar bhainistiú dramhaíola guaisí.   |
|                  | Plean Bainistithe Dramhaíola Réigiún Chonnacht-Uladh 2015-2021                                      | Creat le cosc agus le bainistíocht a dhéanamh ar dhramhaíl ar bhealach sábháilte agus inbhuanaithe.  |
|                  | <i>Investing in our Transport Future – A Strategic Investment Framework for Land Transport 2015</i> | Bunaíonn tosaíochtaí ardleibhéil d'infheistíocht in iompar talún agus i bpríomhphrionsabail amach anseo, nach mór do thograí infheistíochta iompair cloí leo.  |
|                  | Beartas Náisiúnta Eitlíochta 2015   | Leagtar amach beartais agus gníomhartha chun cur ar chumas tionscal eitlíochta na hÉireann cur leis an gclú láidir atá orthu i láthair na huairé agus chun dul in iomaíocht go héifeachtach sa mhargadh domhanda atá ag fás. |
|                  | <i>Draft National Policy Framework on Alternative Fuels Infrastructure 2016</i>                     | Áirítear tograí leis an mbonneagar do bhreosla ionadúil a úsáid don iompar in Éirinn.  |
| <b>Áitiúil</b>   | <b>Treoirínte, Pleananna, Cláir, Straitéisí:</b>  |  |
|                  | Plean Bainistithe Dramhaíola Dhún na nGall 2006-2010  | Foráiltear do chreat don bhainistíocht dramhaíola sa chontae.  |



|   |  |   |
|---|--|---|
| <b>Trasteorainn</b>   | <b>Achtanna agus Orduithe:</b>   |   |
|   | <i>Mines Act (Northern Ireland) 1969</i>   | Leagtar amach rialuithe maidir le noda, pléascadh, réamhchúram deannaigh, coinneáil taifead agus fálú mianaigh nach bhfuil in úsáid níos mó nó atá tréigthe.  |
|   | <i>Waste and Contaminated Land (Northern Ireland) Order 1997 S.I. 2778 (NI 19) (as amended by 2007 S.I. 611)</i>   | Leagtar amach bearta bainistíochta dramhaíola a chlúdaíonn clárú iompróra dramhaíola agus le suíomh atá éillithe a aithint agus a chóiriú arís.   |
|   | <i>Producer Responsibility Obligations (Northern Ireland) Order 1998 S.I. 1762 (Northern Ireland 16) (including amendments up to 2004)</i>   | Forchuirtear oibleagáidí ar tháirgeoirí táirgí agus ábhair forordaithe a athshlánú agus a athchúrsáil agus oibleagáidí gaolmhara le freastal ar spriocanna athshlánaithe agus athchúrsála.            |
|   | <i>Waste and Contaminated Land (Amendment) Act (Northern Ireland) 2011</i>   | Tugann cumhachtaí imscrúdaithe, forordaithe agus glanadh suas do DOE agus do Chomhairlí Ceantair chun déileáil le dramhaíl atá dumpáilte go neamhdhleathach.  |
|   | <b>Rialacháin:</b>   |   |
|   | <i>Landfill Regulations (Northern Ireland) 2003 SR 496 (as amended by 2004 SR 297, 2007 SR 179, 2007 SR 258, 2011 SR 101 and 2013 SR 161)</i>  | Tugtar isteach ceadanna le líonadh talún a chruthú agus a oibriú, agus leagtar amach na catagóirí dramhaíola ar féidir glacadh leo ag gach aon láithreán líonadh talún.                               |
|   | <i>Hazardous Waste Regulations (Northern Ireland) 2005 SR 300 (as amended by 2005 SR 461, 2015 SR 238 and 2015 SR 288)</i>   | Tugtar mionsonraí maidir le bearta le rialú agus rianú a dhéanamh ar ghluaiseacht dramhaíl ghuaiseach.  |
|   | <i>Waste Management Regulations (Northern Ireland) 2006 SR 280</i>   | Déantar catagóirí ar dhramhaíl mar dhramhaíl teaghlaigh, tionscal nó tráchtála – áirítear le ‘dramhaíl rialaithe’ dramhaíl mianaigh, cairéil nó talmhaíochta.   |
|   | <i>Producer Responsibility Obligations (Packaging Waste) Regulations (Northern Ireland) 2007 SR 198 (as amended by 2008 SR 373, 2008 SR 77, 2010 SR 396, 2012 SR 437, 2013 SR 262, 2016 SR 241 and 2016 SR 79 and 2017 SR 3)</i> | Ceanglaítear ar tháirgeoirí dramhaíl ó phacáistiú a athshlánú agus a athchúrsáil le spriocanna AE a bhaint amach.   |
|   | <i>Waste (Northern Ireland) Regulations 2011 SR 127 (as amended by 2013 SR 241 and 2016 SR 95)</i>   | Ceanglaítear ar ghnóthaí ordlathas bainistíochta a fheidhmiú, tugtar isteach córas dhá shraith do chlárú iompróra, bróicéara, agus déileálaí dramhaíola, bunaítear cláir le cosc a chur ar dhramhaíl. |
|   | Rialacháin maidir le Dramhthrealamh Leictreachais agus Leictreonach (WEEE) 2013 I.R 3113 (arna leasú ag 2015 I.R. 1968)  | Tá sé mar aidhm leis dul i ngleic le fás fíor-thapa WEEE agus a thionchar ar an gcomhshaoil mar gheall ar an ábhar guaiseach atá ann.   |
|   | <i>Food Waste Regulations (Northern Ireland) 2015 SR 14</i>  | Cuirtear dualgas ar ghnóthaí bia a chuireann níos mó ná 5kg de dhramhaíl bia in aghaidh na seachtaine ar fáil, dramhaíl bia a chur amach le haghaidh bailiúchán ar leithligh.                         |
|   | <i>Planning (Management of Waste from Extractive Industries) Regulations (Northern Ireland) 2015 SR 85</i>   | Aistríonn an Treoir maidir le Dramhaíl Mianadóireachta isteach i nDlí Thuaisceart Éireann.  |
| <i>Packaging (Essential Requirements) Regulations 2015 (No. 1640 of 2015)</i> | Feidhmítear an Treoir maidir le Pacáistíocht Dramhaíola agus leagtar amach na ceanglais le haghaidh pacáistíocht.  |   |
| <b>Oidhreacht Fhoirgnithe, Nádúrtha agus Cultúrtha</b>                        |  |   |
| <b>Idirnáisiúnta</b>  | <b>Comhaontuithe, Coinbhinsiúin agus Conarthaí:</b>  |   |
|   | <i>The Venice Charter 1964</i>   | Creat idirnáisiúnta do chaomhnú agus d’athchóiriú foirgnimh stairiúla.  |
|   | An Coinbhinsiún maidir le an Oidhreacht Dhomhanda, UNESCO 1972   | Aicmiú idirnáisiúnta ar Láithreáin Oidhreachta Dhomhanda, bunaithe ar thábhacht cultúrtha, stairiúil, eolaíochta agus tábhacht éigin eile.  |

|  |   |   |
|--|---|---|
|  | <i>The Burra Charter 1979</i>   | Creáid idirnáisiúnta do chaomhnú áiteanna lena mbaineann brí chultúrtha.  |
|  | <i>The Washington Charter 1987</i>  | Creáid idirnáisiúnta do chaomhnú bailte agus ceantair stairiúla.  |
|  | <i>European Convention on the Protection of the Archaeological Heritage (Valletta Convention), 1992</i>   | Ceanglas leis an gcaomhnú is fearr is féidir a dhéanamh ar oidhreacht seandálaíochta i mbeartais phleanála réigiúnacha agus uirbeach.   |
|  | <i>European Convention on the Protection of the Architectural Heritage (Granada Convention), 1997</i>   | Beartais do chaomhnú agus d'fhorbairt na hoidhreachta cultúrtha san Eoraip a láidirú agus a chur chun cinn.   |
| <b>Náisiúnta</b>                                   | <b>Achtanna agus Orduithe:</b>  |   |
|  | Achtanna na Séadchomharthaí Náisiúnta 1930 (arna leasú in 1954, 1987, 1994 agus 2004)   | Déantar foráil do chosaint séadchomharthaí náisiúnta trí úsáid a bhaint as orduithe caomhnaithe.  |
|  | An tAcht um an Scairbh Ilchríochach, 1968   | Sainmhínítear uiscí críochacha na hÉireann.   |
|  | An tAcht Oidhreachta 1995   | Cosaint agus caomhnú na hoidhreachta foirgnithe, nádúrtha agus cultúrtha in Éirinn.   |
|  | <i>National Cultural Institutions Act 1997</i>  | Forálacha do chosaint Forais Náisiúnta Chultúrtha.  |
|  | An tAcht um Oidhreacht Ailtireachta (Fardal Náisiúnta) agus Séadchomharthaí Stairiúla (Soláthairtí Ilghnéitheacha) 1999                               | Bunaíodh an Fardal Náisiúnta d'Oidhreacht Ailtireachta (NIAH) agus sainmhíodh ról a chuid oifigeach.  |
|  | <i>The Heritage Fund Act 2001</i>   | Déantar foráil d'acmhainní airgeadais chun míreanna oidhreachta a cheannach.  |
|  | <b>Rialacháin:</b>  |   |
|  | Rialacháin maidir le Séadchomharthaí Náisiúnta 2005   | Feidhmítear Achtanna na Séadchomharthaí Náisiúnta.  |
|  | <b>Treoirínte, Pleananna, Cláir, Straitéisí:</b>  |   |
|  | Clár Oidhreacht Geolaíochta na hÉireann (IGH) 1998  | Oidhreacht Geolaíochta na hÉireann a chosaint agus a chaomhnú.  |
|  | <i>Framework and Principles for the Protection of Archaeological Heritage (Code of Practice ,Department of Arts, Heritage and the Gaeltacht) 1999</i> | Leagtar amach na prionsabail náisiúnta maidir le forbairt agus oidhreacht seandálaíochta.   |
|  | Plean Náisiúnta Oidhreachta 2002  | Cinntítear cosaint na hOidhreachta Náisiúnta agus cuirtear taitneamh na hoidhreachta ar fáil do chách.  |
|  | Plean Straitéiseach na Comhairle Oidhreachta 2007-2011  | Leagtar amach téamaí straitéiseacha, spriocanna ardleibhéil, beartais agus gníomhartha do chosaint na hOidhreachta Náisiúnta.   |
|  | Tosaíochtaí na Comhairle Oidhreachta 2016 agus ina dhiaidh sin  | Tá sraith de thionscnaimh pobail chun cuidiú lena chinntiú go dtuigeann pobail áitiúla na tairbhí sóisialta agus geilleagrach a bhaineann le cosaint agus feabhas a chur ar ár nOidhreacht Náisiúnta. |
|  | Cosaint na hOidhreachta Ailtireachta – Treoirínte do na hÚdarás Phleanála 2011  | Treoirínte chun cuidiú leis na húdarás phleanála na prionsabail threoracha a bhaineann le caomhnú agus athchóiriú a thuiscint.  |
| Plean Oidhreachta 2016-2020 (Uiscebhealaí Éireann) | Creáid straitéiseach chun comhtháthú a dhéanamh ar oidhreacht foirgnithe, nádúrtha agus cultúrtha i mbainistíocht Uiscebhealaí Éireann amach anseo.   |   |
| <b>Áitiúil</b>                                     | <b>Treoirínte, Pleananna, Cláir, Straitéisí:</b>  |   |
|  | Plean Oidhreachta Chontae Dhún na nGall 2014-2019 (mar a athraíodh)   | Cur chun cinn agus caomhnú acmhainní oidhreachta an Chontae, lena n-áirítear, an oidhreacht foirgnithe, nádúrtha agus cultúrtha.  |

|                      |   |  |
|----------------------|---|--|
| <b>Trasteorainn</b>  | <b>Treoirlínte, Pleananna, Cláir, Straitéisí:</b>   |  |
|                      | <i>A Future for Northern Ireland's Built Heritage (March, 2009)</i>   | Aithnítear ag gá atá leis an oidhreacht fhoirgnithe a chosaint ar mhaithe lena chinntiú go leanann an taifead seo a bhaineann leis an am atá caite san am atá le teacht mar chuid beo, bríomhar den tírdhreach agus den bhailidhreach. |
| <b>Fuinneamh</b>     |   |  |
| <b>Idirnáisiúnta</b> | <b>Treoracha:</b>   |  |
|                      | <i>EU Biofuels Directive 2003/30/EC</i>   | Cur chun cinn úsáid bithbhreoslaí nó breoslaí in-athnuaite eile d'iompar.  |
|                      | <i>EU Renewables (Res) Directive 2009/28/EC</i>   | Bunaítear beartas do tháirgeadh agus cur chun cinn fuinneamh ó fhoinsí in-athnuaite san AE – le sprioc 20% den fhuinneamh iomlán trí ábhair in-athnuaite a bhaint amach faoin mbliain 2020.  |
|                      | Treoir AE maidir le Margadh Leictreachais 2009/72/EC  | Bunaítear rialacha comhchoiteann don mhargadh inmheánach sa leictreachas.  |
|                      | Treoir AE maidir le Gás Nádúrtha 2009/73/EC   | Bunaítear rialacha comhchoiteann don mhargadh inmheánach sa ghás nádúrtha.   |
|                      | Treoir AE maidir le hÉifeachtúlacht Fuinnimh 2012/27/EU   | Bunaítear sraith bearta ceangailteacha chun cuidiú leis an AE an sprioc 20% d'éifeachtúlacht fuinnimh a bhaint amach faoin mbliain 2020.   |
|                      | <i>Indirect Land Use Change Directive (2012/0288(COD))</i>  | Bunaítear bearta le teorannú a dhéanamh ar na tionchair atá ag athrú úsáide talún neamhdhíreach ó thaobh astaíochtaí carbóin ó leathnú talamh saothraithe chun bithbhreosla a tháirgeadh.  |
|                      | Alternative Fuels Infrastructure Directive (2014/94/EU)   | Ceanglas le bonneagar malairt breoslaí a úsáid.  |
|                      | <b>Treoirlínte, Pleananna, Cláir, Straitéisí:</b>   |  |
|                      | <i>Energy 2020 – A strategy for competitive, sustainable and secure energy (November, 2010)</i>                   | Leis an gcuspóir fáil fisiciúil gan briseadh táirgí agus seirbhísí fuinnimh ar an margadh, ar phraghas atá inacmhainne do gach tomhaltóir.   |
|                      | <i>EU Priorities for 2020 and beyond – A blueprint for an integrated European energy network (November, 2010)</i> | Bunaítear beartas croíchuspóirí fuinnimh an AE ó thaobh iomaíochais, inbhuanaitheacht agus slándáil an tsoláthair.   |
|                      | Plean um Éifeachtúlacht Fuinnimh an AE 2011 (Com 2011)  | Daingníonn éifeachtúlacht fuinnimh sa Chroístraitéis don Eoraip 2020 d'fhás cliste, inbhuanaithe agus cuimsitheach.  |
|                      | Straitéis maidir le Fás Gorm an AE 2012   | Aithnítear 'Fuinneamh Gorm' mar earnáil a d'fhéadfadh cúnamh a thabhairt ó thaobh comhlíonadh spriocanna fuinnimh in-athnuaite an AE.  |
|                      | <i>A Policy Framework for Climate and Energy in the Period from 2020 to 2030 (January 2014)</i>                   | Tá sprioc ceangailteach ann chun astaíochtaí a ghearradh 40% ar a laghad i gCríocha an AE faoi leibhéil na bliana 1990 faoin mbliain 2030.   |
| <b>Náisiúnta</b>     | <b>Achtanna agus Orduithe:</b>  |  |
|                      | An tAcht Gáis 1976 (arna leasú)   | Táirgeadh gás, bonneagar gáis agus dáileadh gáis a rialáil.  |
|                      | An tAcht um Rialáil Leictreachais 1999  | Bunaíodh an Coimisiún um Rialáil Leictreachais (an Coimisiún um Rialáil Fuinnimh (CER) anois) mar rialtóir neamhspleách tionscal leictreachais na hÉireann.  |
|                      | <i>Sustainable Energy Act 2002</i>  | Bhunaigh Fuinneamh Inmharthana Éireann chun forbairt inbhuanaithe fuinnimh a chur chun cinn ar fud gach earnáil den gheilleagar.   |
|                      | An tAcht Fuinnimh (Forálacha Ilghnéitheacha) 2006   | Rinneadh leathnú ar fheidhmeanna an CER le margadh fuinnimh uile-oileáin a chuimsiú.   |
|                      | An tAcht um Ghníomhaireacht Chúltaca Ola  | Bunaíodh NORA lena chinntiú go bhfreastalaíonn   |

|   |  |
|---|--|
| Náisiúnta (NORA) 2007   | an tír seo ar a cuid oibleagáidí faoi Reachtaíocht AE.   |
| <i>Energy (Biofuel Obligation and Miscellaneous Provisions ) Act 2010</i>   | Cuirtear úsáid bithbhreosla chun cinn – déantar foráil do sholáthar ardaíthe bithbhreosla trí oibleagáid bithbhreosla a éilíonn gur bithbhreosla a bheidh i gcion suntasach den bhreosla iompair bóthar.             |
| An tAcht um Rialáil Gáis 2013   | Déantar foráil d’atheagrú oibríochtaí tarchuir agus dáileadh agus gnó fuinnimh Bhord Gáis Éireann ar mhaithe le húinéireacht phoiblí leanúnach na ngréasán náisiúnta gáis.   |
| An tAcht um Fhuinneamh 2016 (Uimh. 12 de 2016)  | Déantar foráil do leasuithe éagsúla ar an Acht um Rialáil Leictreachais 1999, an tAcht Gáis 1976, ar Acht NORA 2007 agus ar an Acht um Chlárú Teidil 1964.   |
| <b>Rialacháin:</b>  |  |
| Rialacháin (Margadh Inmheánach i Leictreachas) na gComhphobal Eorpach (I.R. 445 de 2000 arna leasú ag I.R. 60 de 2005, I.R. 524 de 2006)                                    | Tugann éifeacht don Treoir maidir le Margadh Leictreachais i ndáil le faireachán agus rialáil margáí inmheánacha miondíola leictreachais.  |
| Rialacháin na gComhphobal Eorpach (An Margadh Inmheánach sa Ghás Nádúrtha) (BGÉ) 2005 (I.R. 760 de 2005 arna leasú ag I.R. 377 de 2007, I.R. 239 de 2008, I.R. 450 de 2010) | Tugann éifeacht don Treoir maidir le Gás Nádúrtha i ndáil le faireachán agus rialáil margáí inmheánacha miondíola gáis.  |
| <i>European Communities (Internal Market in Electricity and Gas) (Consumer Protection) Regulations of 2011 (S.I. 463 of 2011)</i>   | Tugann éifeacht don Treoir maidir leis an Margadh Leictreachais agus don Treoir maidir le Gás Nádúrtha i ndáil le cosaint tomhaltóra sna margáí inmheánacha miondíola leictreachais agus gáis nádúrtha.              |
| <i>European Communities (Internal Market in Natural Gas and Electricity) Regulations 2011 (S.I. 630 of 2011 as amended by S.I. 16 of 2015)</i>                              | Tugann éifeacht don Treoir maidir leis an Margadh Leictreachais agus don Treoir maidir le Gás Nádúrtha i ndáil le faireachán agus monatóireacht ar na margáí inmheánacha miondíola leictreachais agus gáis nádúrtha. |
| Rialacháin na gComhphobal Eorpach (Éifeachtúlacht Fuinnimh) 2014 (I.R. 426 de 2014)   | Aistríonn an Treoir maidir le hÉifeachtúlacht Fuinnimh go Dlí na hÉireann.   |
| Rialacháin na gComhphobal Eorpach (Fuinneamh In-athnuaite) 2014 (I.R. 483 de 2014)  | Aistríonn an Treoir maidir le Fuinneamh In-athnuaite go Dlí na hÉireann chun foinsí fuinnimh in-athnuaite a chur chun cinn.  |
| Rialacháin na gComhphobal Eorpach, (Margadh Inmheánach i nGás Nádúrtha agus i Leictreachas) (Leasú) 2015 (I.R. 16 de 2015)  | Aistríonn an Treoir maidir le Fuinneamh In-athnuaite go Dlí na hÉireann ó thaobh rialacha comhchoiteann do na margáí inmheánacha gáis nádúrtha agus leictreachais.   |
| <b>Treoirínte, Pleananna, Cláir, Straitéisí:</b>  |  |
| Treoirínte Pleanála – Na Treoirínte um Fhorbairt Fuinnimh Gaoithe 2006  | Comhairle do na húdaráis phleanála maidir le pleanáil a dhéanamh d’fhuinneamh gaoithe trí phróiseas plean forbartha agus ó thaobh cinneadh a dhéanamh maidir le hiarratais ar chead pleanála.                        |
| Páipéar Bán an Rialtais: Ag Seachadadh Todhchaí Fuinnimh Inbhuanaithe d’Éire – An Creat-Bheartas Fuinnimh 2007-2020 (2007 agus tugtha cothrom le dáta in 2015)              | Leagtar amach treo soiléir ó thaobh soláthairtí fuinnimh atá sábháilte agus slán a chinntiú, cur chun cinn todhchaí fuinnimh inbhuanaithe, agus tacaíocht a thabhairt d’íomaíochas.                                  |
| Staidéar Eangach Uile-Oileánda 2008   | Measúnacht ar chumas an ghréasáin tarchurtha (an eangach) ar Oileán na hÉireann méideanna móra leictreachais a chuirtear ar fáil ó fhoinsí fuinnimh in-athnuaite a iompar.   |
| An Plean Gníomhaíochta Náisiúnta um Fuinneamh In-athnuaite (NREAP) (Iúil 2010)  | Leagtar amach cur chuige agus bearta straitéiseacha chun sprioc na hÉireann de 16% chur ar fáil faoin Treoir maidir le Foinsí In-athnuaite.  |

|                     |   |  |
|---------------------|---|--|
|                     | Straitéis maidir le Fuinneamh In-athnuaite 2012-2020 (DCENR)  | Cuireann eolas ar fáil maidir le hoibleagáid an AE atá ceangailteach ó thaobh na tíre seo faoin Treoir maidir le Foinsí In-athnuaite chun tacaíocht a thabhairt d'fhorbairt earnálacha fuinnimh in-athnuaite sa ghearrthéarma agus sa mheántéarma. |
|                     | An Plean Forbartha maidir le Fuinneamh In-athnuaite Amach ón gcósta (OREDPA) (Feabhra 2014)                       | Aithnítear go gcuireann forbairt fuinneamh in-athnuaite amach ón gcósta deis suntasach ar fáil do chalafoirt, go háirithe feadh Cósta Thiar an Atlantaigh.   |
|                     | Dréachtphlean maidir le Bithfhuinneamh (Deireadh Fómhair, 2014)   | Aithnítear go bhféadfadh freastal a dhéanamh ar éileamh ar bhithmhais ó fhoinsí dúchasacha, tairbhí suntasacha eacnamaíochta agus fostaíochta a chur ar fáil.  |
|                     | Páipéar Bán an Rialtais: Aistriú na hÉireann go Todhchaí le Fuinneamh Íseal-Charbóin 2015-2030 (DCENR)            | Creat le beartas fuinnimh go 2030 a threorú, leis an aidhm sprioc fuinnimh in-athnuaite na hÉireann a fheabhsú agus astaíochtaí carbóin a laghdú de réir cuspóir an AE maidir le sochaí ísealcharbóin faoin mbliain 2050.                          |
|                     | Leictreachas In-athnuaite in Éirinn 2015 (SEAI, Lúnasa 2016)  | Déantar imscrúdú ar an gcion a chuir foinsí in-athnuaite le riachtanais leictreachais na hÉireann don tréimhse ó 1990 go 2015.   |
| <b>Áitiúil</b>      | <b>Treoirlínte, Pleananna, Cláir, Straitéisí:</b>   |  |
|                     | Forbairt an Gheilleagair Ghlais i gContae Dhún na nGall – Treoir maidir le hAistriú Sárchleachtas (Aibreán, 2011) | Is é an sprioc don réigiún ardú a chur ar úsáid fuinneamh in-athnuaite agus ar an méid fuinneamh in-athnuaite atá á tháirgeadh aige araon, agus a bheith mar cheannaire ó thaobh an gheilleagair ghlais.   |
| <b>Trasteorainn</b> | <b>Achtanna agus Orduithe:</b>  |  |
|                     | <i>Electricity (Northern Ireland) Order 1992</i>  | Leagtar amach réimeas bunúsach ceadúnaithe chun tabhairt faoi ghníomhaíochtaí gnó a bhaineann le leictreachas i dTuaisceart Éireann.   |
|                     | <i>Energy Act (Northern Ireland) 2011</i>   | Forálacha i ndáil le rialú tionscail gáis agus leictreachais.  |
|                     | <b>Treoirlínte, Pleananna, Cláir, Straitéisí:</b>   |  |
|                     | <i>UK Government's 2007 Energy White Paper Meeting the Energy Challenge</i>                                       | Leagtar amach spriocanna beartais fuinnimh le hastaíochtaí CO <sub>2</sub> a gearradh 60% faoin mbliain 2050 le dul chun cinn ceart a bheith bainte amach faoin mbliain 2020.  |
|                     | Straitéis um Fhorbraíocht Inbhuanaithe (Bealtaine, 2010)  | A chinntiú go bhfuil soláthairtí fuinnimh atá iontaofa, inacmhainne agus inbhuanaithe ag laghdú lorg carbóin Thuaisceart Éireann.  |
|                     | <i>Strategic Energy Framework for Northern Ireland 2010 (September 2010)</i>                                      | Leagtar amach treo beartais fuinnimh Thuaisceart Éireann sna deich mbliana atá amach romhainn – dírithe ar phríomhréimsí leictreachais, gás nádúrtha agus foinsí fuinneamh in-athnuaite.   |
|                     | Plean Gníomhaíochta um Fhuinneamh Inbhuanaithe 2012-2015 agus ina dhiaidh sin (Bealtaine, 2012)                   | Leagtar amach tionscnaimh éagsúla a bhfuil Feidhmeannas Thuaisceart Éireann ag tabhairt fúthu agus a léiríonn an tiomantas d'fhuinneamh inbhuanaithe.  |
|                     | Plean Gníomhaíochta Straitéiseach um Fhuinneamh Inbhuanaithe amach ón gcósta 2012-2020                            | Aithnítear go mbeidh meascán d'fhuinneamh in-athnuaite amach ón gcósta agus ar an gcladach araon riachtanach le freastal ar an sprioc de 40% d'ídiú leictreachais ó fhoinsí in-athnuaite faoin mbliain 2020.                                       |
|                     | Plean Gníomhaíochta um Fhuinneamh Inbhuanaithe ar an gCladach 2013-2020   | Déantar imscrúdú ar ról agus ar an tionchar carnach a d'fhéadfadh a bheith meascáin de ghiniúint leictreachas in-athnuaite faoi stiúir an mhargaidh ó thaobh freastal ar an sprioc de 40%  |

|   |   |  |
|---|---|--|
|   |   | d'ídiú leictreachais ó fhoinsí in-athnuaite faoin mbliain 2020.  |
|   | <i>Envisioning the Future: Considering Energy in Northern Ireland to 2050 (May, 2015)</i>   | Tá sé i gceist smaointeoireacht a stiúradh maidir leis an méid is féidir a bhaint amach faoin mbliain 2050 agus cad iad na luathchinntiú agus na luathghníomhaíochtaí a bheidh riachtanach ó thaobh tacaíocht a thabhairt don fhorbairt i dtreo 2050.  |
| <b>Tírdhreach</b>                                   |   |  |
| <b>Idirnáisiúnta</b>                                | <b>Comhaontuithe, Coinbhinsiúin agus Conarthaí:</b>   |  |
|   | An Coinbhinsiún um Tírdhreach na hEorpa (2000)  | Éilítear gníomhartha a thógáil maidir leis an tírdhreach agus éilítear comhoibriú ar fud na hEorpa maidir le saincheisteanna tírdhreacha.  |
|   | <i>Florence Declaration on Landscape (2012)</i>   | Tacaíonn le tionscnaimh náisiúnta agus dearbhaíonn an tábhacht a bhaineann leis an tírdhreach a chosaint agus a fheabhsú chun leasa an uile dhuine.  |
|   | <b>Treoirínte, Pleananna, Cláir, Straitéisí:</b>  |  |
|   | Treoirínte AE maidir leis an gCoinbhinsiún um Tírdhreach na hEorpa a Fheidhmiú 2008   | Leagtar amach treoirínte teoiriciúla, modheolaíochta agus treoirínte praiticiúil maidir le feidhmiú Choinbhinsiún um Tírdhreach na hEorpa ag leibhéal náisiúnta.   |
| <b>Náisiúnta</b>                                    | <b>Treoirínte, Pleananna, Cláir, Straitéisí:</b>  |  |
|   | Treoirínte Pleanála do na hÚdaráis Phleanála ar an Tírdhreach agus ar Mheasúnacht Tírdhreacha (Meitheamh, 2000)   | Éilítear cosaint agus feabhas a chur ar tírdhreacha.   |
|   | Straitéis Náisiúnta Tírdhreacha d'Éirinn 2015-2025  | Feidhmítear an Coinbhinsiún um Tírdhreach na hEorpa in Éirinn trí bhearta sonracha a sholáthar le planáil, cur chun cinn, cosaint agus bainistíocht a dhéanamh ar an tírdhreach.   |
| <b>Áitiúil</b>                                      | <b>Treoirínte, Pleananna, Cláir, Straitéisí:</b>  |  |
|   | Measúnacht ar Nádúr an Tírdhreacha i gContae Dhún na nGall (lena n-áirítear, measúnacht ar an Nádúr Muirdhreacha agus Measúnacht ar an Nádúr Lonnaíochta) | Cuirtear creat ar fáil le tírdhreach Chontae Dhún na nGall a aithint, measúnacht a dhéanamh air, é a chosaint, a bhainistiú agus planáil a dhéanamh maidir leis (lena n-áirítear an muirdhreach) de réir na reachtaíochta reatha agus ceanglais an Choinbhinsiún um Tírdhreach na hEorpa 2020. |
| <b>Trasteorainn</b>                                 | <b>Treoirínte, Pleananna, Cláir, Straitéisí:</b>  |  |
|   | <i>Towards a Land Strategy for Northern Ireland (January 2015)</i>  | Feidhmítear an Coinbhinsiún um Tírdhreach na hEorpa i dTuaisceart Éireann trí bhearta sonracha leis an tírdhreach, a chosaint, a bhainistiú agus planáil a dhéanamh maidir leis.   |
| <b>Forbairt Inbhuanaithe/Idirghaolmhaireachtaí:</b> |   |  |
| <b>Idirnáisiúnta</b>                                | <b>Comhaontuithe, Coinbhinsiúin agus Conarthaí:</b>   |  |
|   | An Cruinniú Mullaigh Domhanda ar Fhorbairt Inbhuanaithe i Johannesburg, Cruinniú Mullaigh na Cruinne 2002   | Thángthas ar chomhaontú leis iascaireacht dhomhanda atá ídithe a chur as ais ar bhonn slán don bhliain 2015.   |
|   | Comhdháil na Náisiún Aontaithe ar Fhorbairt Inbhuanaithe Rio+20 Cruinniú Mullaigh na Cruinne 2012   | Éilítear tiomantas polaitiúil le cur leis an ngeilleagar glas le forbairt inbhuanaithe a bhaint amach.   |
|   | Cruinniú Mullaigh na Náisiún Aontaithe um Fhorbairt Inbhuanaithe i Nua Eabhrach 2015.   | Glacadh le clár nua maidir le forbairt inbhuanaithe a dhéanann cothú ar fhás eacnamaíoch inbhuanaithe agus a chuireann caitheamh bia agus táirgeadh inbhuanaithe chun cinn.  |
|   | <b>Treoirínte, Pleananna, Cláir, Straitéisí:</b>  |  |
|   | Clár 21 (1992) Gníomh don Fhorbairt   | Plean Gníomhaíochta na Náisiún Aontaithe don   |

|                     |  |  |
|---------------------|--|--|
|                     | Inbhuanaithe   | Fhorbairt Inbhuanaithe.  |
|                     | <i>'The Gothenburg Strategy' Communication from the Commission on Sustainable Europe for a Better World 2001</i>           | Straitéis an AE don fhorbairt inbhuanaithe.  |
|                     | <i>Johannesburg Plan of Implementation 2001</i>  | Clár na Náisiún Aontaithe chun comhtháthú a dhéanamh ar trí philéar den fhorbairt inbhuanaithe: forbairt gheilleagrach, forbairt shóisialta agus cosaint an chomhshaoil.   |
|                     | <i>EU Environment and Health Strategy 2004-2010</i>  | Dírítear ar na naisc idir gnéithe riosca comhshaoil agus galair thosaíochta.   |
|                     | An Straitéis Eorpacha um Fhorbairt Inbhuanaithe (2006)   | Aithnítear na príomhthosaíochtaí don fhorbairt inbhuanaithe.   |
|                     | Straitéis an Eoraip 2020 (2010)  | Aithnítear 5 príomhspríoc don Eoraip atá tíosach ar acmhainní thar an tréimhse go dtí an bhliain 2020: fostaíocht, taighde agus forbairt, athrú aeráide/fuinneamh, oideachas agus bochtaineacht/eisiamh sóisialta.         |
|                     | <i>Towards Green Growth</i> (OECD, 2011)   | Moltaí le cúnamh a thabhairt do Rialtais beartais a aithint a d'fhéadfadh cuidiú a thabhairt leis an aistriú is éifeachtúla go fás atá níos glaise a bhaint amach.   |
|                     | Seachtú Clár Gníomhaíochta Comhshaoil an Chomhphobail go 2020 <i>'Living well, within the limits of our planet'</i> (2014) | Creat do ghníomhaíochtaí le haghaidh a thabhairt ar threochtaí inbhuanaithe in athrú aeráide, sa bhithéagsúlacht, comhshaoil agus sláinte agus in úsáid inbhuanaithe acmhainní agus bainistíocht dramhaíola.               |
|                     | <i>Transforming our world: the 2030 Agenda for Sustainable Development</i> (2015)  | 17 spríoc a chlúdaíonn raon leatha saincheisteanna forbartha inbhuanaithe bunaithe ar dhaoine, ar an bpláinéad agus ar rathúnas.   |
| <b>Náisiúnta</b>    | <b>Treoirínte, Pleananna, Cláir, Straitéisí:</b>   |  |
|                     | Todhchaí Inbhuanaithe – Creat don Fhorbairt Inbhuanaithe d'Éire (Meitheamh 2012)   | Déantar soláthar do chomhtháthú na forbartha inbhuanaithe i bpríomhréimsí beartais, le meicníochtaí feidhmithe éifeachtach a chur i bhfeidhm agus le bearta a chur ar fáil le forbairt inbhuanaithe a chur chun cinn.      |
|                     | Tithíocht Uirbeach Inbhuanaithe: Caighdeáin Deartha d'Árasáin Nua, Treoirínte do na hÚdarás Phleanála (Nollaig 2015)       | Tugtar tosaíocht do riachtanais shonracha beartais planála atá luaite sa doiciméad seo ar bheartais agus ar chuspóirí pleananna forbartha, pleananna ceantair áitiúla nó scéimeanna planála críos forbartha straitéiseach. |
|                     | <i>Food Wise 2025</i> (2015)   | Plean straitéiseach maidir le forbairt inbhuanaithe na hearnála agraibhia.   |
| <b>Trasteorainn</b> | <b>Achtanna agus Orduithe:</b>   |  |
|                     | <i>Environmental Better Regulation Act (Northern Ireland) 2016</i>   | Réimeas ceadaithe comhshaoil comhtháite a chruthú – réasúnú a dhéanamh ar chumhachtaí iontrála agus ar chumhachtaí gaolmhara (iniúchóireacht agus imscrúdú).   |
|                     | <b>Treoirínte, Pleananna, Cláir, Straitéisí:</b>   |  |
|                     | Straitéis um Fhorbairt Inbhuanaithe – <i>Everyone's Involved</i> (Bealtaine, 2010)   | Déantar soláthar do chreat chun tacaíocht a thabhairt do chinnte agus do ghníomhartha a thógann daoine aonair, grúpaí agus eagraíochta chun clár inbhuanaithe a chur chun cinn   |
|                     | <i>Focus on the Future: Sustainable Development Implementation Strategy 2011-2014</i>                                      | Sraith gníomhartha atá dírithe ar phrionsabail, tosaíochtaí agus cuspóirí atá aitheanta sa Straitéis um Fhorbairt Inbhuanaithe.  |
|                     | <i>UK Sustainable Development Goals (September, 2015)</i>  | Cuirtear Clár 2030 na Náisiún Aontaithe i bhfeidhm – 17 spríoc maidir le forbairt inbhuanaithe.  |

| Caighdeán Aeir   |  |  |
|--|--|--|
| <b>Idirnáisiúnta</b>   | <b>Comhaontuithe, Coinbhinsiúin agus Conarthaí:</b>  |  |
|  | Coinbhinsiún Stócólm ar Thruailleáin Orgánacha Mharthanacha 2001   | Mar aidhm fáil réidh nó teorannú a dhéanamh ar tháirgeadh agus ar úsáid truailléain orgánacha mharthanacha (POP'nna).  |
|  | <b>Treoracha:</b>  |  |
|  | Cáilíocht Aeir <i>4th Daughter Directive</i> (2004/107/EC)   | Leagtar amach teorainneacha do thruailleáin shonracha.   |
|  | Treoir um Aer Glan don Eoraip agus Caighdeán an Aeir sa Timpallacht (CAFE) (2008/50/EC)  | Feabhas a chur ar chaighdeán an aeir agus astaíochta a rialú.  |
|  | An Treoir maidir le hAstaíochtaí Tionsclaíocha (IPPC) (2010 /75/EU)  | Le hastaíochtaí a rialú, cosc a chur ar thruailliú a dhul isteach san aer, in uisce agus sa talamh agus giniúint dramhaíl thionsclaíoch a sheachaint.  |
|  | Treoir um Uasteoireannacha Astaíochtaí Náisiúnta ar Thruailleáin Áirithe san Atmaisféar (2016/2284/EC)                                 | Ionstraim Reachtúil le cuspóirí 'Aer Glan' 2030 a bhaint amach ó thaobh laghdú a dhéanamh ar astaíochtaí náisiúnta truailléain áirithe san atmaisféar.   |
|  | <b>Rialacháin:</b>   |  |
|  | Rialacháin Eorpacha maidir le Cláir Scaoileadh Amach agus Aistriú Truailléain (Uimh. 166 de 2006)                                      | Tá eolas ann ar scaoileadh amach truailléain san aer, in uisce agus ar talamh, chomh maith le haistriú truailléain atá i ndramhuisce agus i ndramhaíl den láthair.                                 |
|  | Rialacháin Eorpacha maidir le Clárú, Meastóireacht, Údarú agus Srianadh Ceimiceáin (REACH) (Uimh. 1907 de 2006)                        | Tá sé mar aidhm leis sláinte an duine agus an comhshaoil a fheabhsú agus a chosaint trí airí intreacha atá i substaintí ceimiceacha a aithint níos tuisce.   |
| <b>Treoirínte, Pleananna, Cláir, Straitéisí:</b>                     |  |  |
| Treoirínte maidir le Caighdeán Aeir WHO (1999)                       | Moltar go ndéanfaí leibhéil agus feabhsuithe ar na caighdeáin aeir.  |  |
| <b>Náisiúnta</b>   | <b>Achtanna agus Orduithe:</b>   |  |
|  | An tAcht um Thruailliú Aeir 1987 agus 2011   | Bonn reachtúil maidir le truailliú aer in Éirinn a chosc agus a theorannú.   |
|  | An Acht fán nGníomhaireacht um Chaomhnú Comhshaoil 1992-1997   | Bhunaigh an EPA – forálacha don chomhshaoil a chosaint agus truailliú a rialú.   |
|  | <b>Rialacháin:</b>   |  |
|  | <i>Air Quality Arsenic, Cadmium, Mercury, Nickel and Polycyclic Aromatic Hydrocarbons in Ambient Air Regulations (S.I. 58 of 2009)</i> | Aistríonn Treoir an <i>4th Daughter</i> agus leasú na gCriosanna maidir le Caighdeán Aeir go Dlí na hÉireann.  |
|  | Na Rialacháin um Chaighdeán Aercháilíochta 2011 (I.R. 180 DE 2011)   | Aistríonn an Treoir maidir le CAFE go Dlí na hÉireann.   |
|  | An tAcht um Thruailliú Aeir, 1987, Rialacháin (Margaíochta, Díolacháin agus Dáileadh Breoslaí) (Leasú) 2011 (I.R. 270 de 2011).        | Rialachán maidir le margaíocht, díolachán agus dáileadh breoslaí.  |
|  | <b>Treoirínte, Pleananna, Cláir, Straitéisí:</b>   |  |
| Dréachtchlár Náisiúnta maidir le Faireachán an Chaighdeán Aeir, 2000 | Feabhas a chur ar an gcaighdeán aeir agus astaíochtaí a rialú.   |  |
| <b>Trasteorainn</b>  | <b>Achtanna agus Orduithe:</b>   |  |
|  | <i>Clean Air (Northern Ireland) Order 1981 SI 158 (NI 4) (including amendments up to 2004)</i>   | Leagtar amach rialuithe maidir le deatach, deannach agus múch, lena n-áirítear rialacha maidir le simléir, agus tugtar isteach limistéir rialaithe deataigh.                                       |
|  | <i>Environment (Northern Ireland) Order 2002 SI 3153 (NI 7) (including amendments up to 2004)</i>                                      | Clúdaíonn go leor saincheisteanna comhshaoil, lena n-áirítear rialú maidir le cosc ar thruailliú, measúnacht agus bainistíocht ar an gcaighdeán aeir, agus ainmniú láithreáin sainspéis eolaíochta |



|   |   |  |
|---|---|--|
|   |   | (ASSI'anna).   |
|   | <i>Clean Neighbourhoods and Environment Act (Northern Ireland) 2011</i>   | Leagtar amach rialacha maidir le cumhachtaí reachtúla agus forfheidhmithe núise atá ar fáil do chomhairlí ceantair.  |
| <b>Rialacháin:</b>                                |   |  |
|   | <i>Clean Air (Emission of Dark Smoke) Regulations (Northern Ireland) SI 1981 of 340 (as amended)</i>  | Cuirtear toirmeasc astaíochtaí deataigh dubh ó shimpléir.  |
|   | <i>Smoke Control Areas (Authorised Fuels) Regulations (Northern Ireland) SR 2013/205 (as amended by 2015 SR 367)</i>  | Tá an liosta reatha anseo de bhreoslaí atá údaraithe a úsáid i limistéir ina bhfuil rialú deataigh, chun críche an Ordaíthe maidir le hAer Glan 1981, Tuaisceart Éireann.  |
|   | <i>Pollution Prevention Control (Industrial Emissions) Regulations (Northern Ireland) 2013 SR 160</i>   | Aistríonn an Treoir maidir le hAstaíochtaí Tionsclaíoch (cosc agus rialú comhtháite ar thruailliú) go Díl Thuaisceart Éireann.   |
| <b>Pleanáil</b>                                   |   |  |
| <b>Idirnáisiúnta</b>                              | <b>Treoracha:</b>   |  |
|   | Treoir maidir le Measúnacht Tionchair Timpeallacha (EIA) (85/337/EEC arna leasú ag 97/11/EC, 2003/35/EC, 2009/31/EC agus códaithe anois in 2011/92/EU arna leasú ag 2014/52/EU) | Ceanglas maidir le tabhairt faoi Mheasúnacht Tionchair Timpeallacha (EIA) ar thionscadail áirithe sa chás gur dóigh go bhféadfadh éifeachtaí suntasacha a bheith acu ar an gcomhshaol.                               |
|   | Treoir maidir le Measúnacht Straitéiseach Timpeallachta (SEA) (2001/42/EEC)   | Ceanglas maidir le tabhairt faoi Mheasúnacht Straitéiseach Timpeallachta (SEA) ar phleananna agus ar chláir sa chás gur dóigh go bhféadfadh éifeachtaí suntasacha a bheith acu ar an gcomhshaol.                     |
| <b>Treoirlínte, Pleananna, Cláir, Straitéisí:</b> |   |  |
|   | <i>EC Guidelines for the Assessment of Indirect and Cumulative Impacts as well as Impact Interactions (Bealtaine 1999)</i>  | Cuireann treoir ar fáil maidir le modhanna agus cur chuige praiticiúil le measúnacht a dhéanamh ar thionchair indíreacha agus ar thionchair carnacha tionscadail chomh maith le tionchair idirghníomhaíochtaí.       |
|   | Treoir CE ar Scagthástáil EIA (Meitheamh 2001)  | Cuireann cabhair phraiticiúil ar fáil dóibh siúd atá bainteach leis na céimeanna sin de phróiseas an EIA.  |
|   | Treoir CE ar Scoipeáil EIA (Meitheamh 2001)   | Cuireann cabhair phraiticiúil ar fáil dóibh siúd atá bainteach leis na céimeanna sin de phróiseas an EIA.  |
|   | Treoir CE ar Chomhtháthú Athrú Aeráid agus Bithéagsúlachta i Measúnacht Tionchair Timpeallachta (Aibreán 2013).   | Tá sé mar aidhm leis feabhas a chur ar an mbealach ina ndéantar comhtháthú ar athrú aeráide agus ar bithéagsúlacht in EIA'na.  |
| <b>Náisiúnta</b>                                  | <b>Achtanna agus Orduithe:</b>  |  |
|   | An tAcht um Pleanáil agus Forbairt 2000 (arna leasú)  | Bonn reachtúil do phleanáil agus d'fhorbairt in Éirinn.  |
|   | An tAcht um Athghiniúint Uirbeach agus Tithíocht 2015   | Déanann forálacha d'athchóirithe tábhachtacha i réimse na pleanála, lena n-áirítear athbhreithniú ar Chuid V, ranníocaíochtaí laghdaithe forbartha agus tabhairt isteach tobhach maidir le láithreán nua atá folamh. |
| <b>Rialacháin:</b>                                |   |  |
|   | Rialacháin Pleanála agus Forbartha 2001 (arna leasú)  | Cuireann i bhfeidhm an dlí pleanála in Éirinn.   |
|   | Rialacháin Measúnachta Comhshaoil ar Phleananna agus Cláir ar leith (I.R. 435 de 2004 arna leasú ag I.R. 200 de 2011)   | Ceanglas maidir le tabhairt faoi SEA ar phleananna agus ar chláir sa chás gur dóigh go mbeidh éifeachtaí suntasacha acu ar an gcomhshaol.  |
|   | Na Rialacháin um Pleanáil agus Forbairt (Measúnacht Comhshaoil Straitéiseach) (I.R. 436)  | Tairseach daonra SEA éigeantach do Phleananna Ceantair Áitiúla laghdaithe ó 10,000 duine go 5,000 duine – tá limistéir LAP le níos mó ná   |

|   |  |
|---|--|
| de 2004 arna leasú ag I.R. 201 de 2011)   | 50sq.m faoi réir ag SEA éigeantach.  |
| Rialachán an Aontais Eorpaigh (Measúnacht Tionchair Timpeallachta agus Gnáthóga) 2011 (I.R. 473 de 2011 arna leasú ag I.R. 584 de 2011)   | Tugann éifeacht don Treoir maidir le hÉin agus don Treoir maidir le Gnáthóga i bpróiseas an EIA.   |
| Rialachán an Aontais Eorpaigh (Measúnacht Tionchair Timpeallachta) (an tAcht um Pleanáil agus Forbairt, 2000) 2012 (I.R. 419 de 2012)   | Tugann éifeacht do Threoir an EIA 2011 maidir leis an mheasúnacht ar éifeachtaí tionscadail poiblí agus príobháideacha ar leith ar an gcomhshaol.  |
| <b>Treoirlínte, Pleananna, Cláir, Straitéisí:</b>   |  |
| An Straitéis Náisiúnta Spásúlachta 2000-2020  | Leagtar amach an beartas agus an creat náisiúnta d'fhorbairt ar fud na tíre amach anseo.   |
| Saoráidí do Chúram Leanáí - Treoirlínte do na húdaráis Phleanála, Meitheamh 2001  | Creat chun treoir a thabhairt d'údaráis phleanála agus iad ag ullmhú pleananna forbartha agus i mbun measúnachta ar iarratais ar chead pleanála do shaoráidí cúram leanáí.                                 |
| Treoirlínte an EPA maidir le heolas a bheidh sna Ráitis Tionchair Timpeallachta (Márta 2002)  | Treoirlínte an EPA maidir le heolas a bheidh in EIS.   |
| Nótaí Faisnéise an EPA ar an gCleachtas Reatha agus Ráitis Tionchair Timpeallachta á n-ullmhú (Meán Fómhair 2003)   | Cuirtear níos mó mionsonraí ar fáil maidir le hábhair a bheidh in EIS.   |
| Ráiteas Tionchair Timpeallachta (EIA) Treoir d'Údaráis Toilithe maidir le Forbairt Fo-Thairsí (2003)  | Cuireann treoir ar fáil d'údaráis inniúla ó thaobh cinneadh a dhéanamh cibé an bhféadfadh nó nach bhféadfadh éifeachtaí suntasacha a bheith ag forbairt fo-thairsí ar an gcomhshaol.                       |
| Feidhmiú Treoir SEA (2001/42/EC): Measúnacht ar Éifeachtaí Pleananna agus Cláir ar leith ar an gComhshaol – Treoirlínte d'Údaráis Réigiúnacha agus do na húdaráis Phleanála (Samhain, 2004) | Tá sé i gceist cuidiú leis na húdaráis réigiúnacha agus leis na húdaráis phleanála ó thaobh ceanglais Treoir an SEA a chur i bhfeidhm.   |
| Treoirlínte d'Údaráis Phleanála maidir le Tithíocht Tuaithe Inbhuanaithe (Aibreán, 2005)  | Leagtar amach an bealach ina gcuirfidh na húdaráis phleanála beartais an Rialtais ar thithíocht tuaithe i bhfeidhm agus iad ag déanamh pleananna forbartha.  |
| Pleananna Forbartha – Treoirlínte d'Údaráis Phleanála (Meitheamh, 2007)   | Tá sé i gceist leis cuidiú leis na húdaráis phleanála agus iad ag ullmhú agus ag feidhmiú Pleananna Forbartha.   |
| Measúnacht Chúil ar Phleananna agus ar Thionscadail in Éirinn– Treoirlínte d'Údaráis Phleanála (2009)   | Leagtar amach na céimeanna difriúla atá riachtanach lena fháil amach cibé ar féidir nó nach féidir plean nó tionscadal a chur i bhfeidhm gan díobháil a dhéanamh do láithreán Natura 2000.                 |
| Treoirlínte d'Údaráis Phleanála maidir le Forbairt Tithíochta Inbhuanaithe i Limistéir Uirbeacha (Bealtaine, 2009)  | Leagtar amach na príomhphrionsabail phleanála d'fhorbairt cónaithe i limistéir uirbeacha ar chóir a léiriú i bpleananna forbartha agus i bpleananna ceantair áitiúla.                                      |
| Beartas Rialtais ar Ailtireacht 2009-2015 – I dTreoir Todhchaí Inbhuanaithe: Ag Seachadadh na Cáilíochta sa Timpeallacht Thógtha  | Cuireann béim ar fhorbairt inbhuanaithe an comhshaol, ag cuimsiú oidhreacht ailtireachta ar bhealach iomlánaíoch, comhtháite, agus ag spreagadh agus ag tacú le hailtireacht nua-aimseartha ardháilíochta. |
| Treoirlínte Réigiúnacha Pleanála na Teorann 2010-2022   | Leagtar amach beartas maidir le forbairt a dhéanamh i réigiún na teorann.  |
| Treoirlínte d'Údaráis Phleanála agus don Bhord Pleanála maidir le tabhairt faoi Mheasúnacht Tionchair Timpeallachta (Márta, 2013)   | Cuireann treoir ar fáil do na húdaráis phleanála maidir le saincheisteanna dlí agus le saincheisteanna nós imeachta a eascraíonn ón gceanglas maidir le tabhairt faoi EIS i gcásanna ábhartha.             |
| Pleananna Ceantair Áitiúla (LAP) -Treoirlínte d'Údaráis Phleanála (Meitheamh, 2013)   | Cuireann treoir ar fáil d'údaráis phleanála ar cheanglais reachtúil agus beartais a bhaineann le LAP a ullmhú agus a chur i bhfeidhm.  |
| An Clár um Forbairt Tuaithe 2014-2020   | Leagtar amach na príomhphrionsabail is cóir a úsáid mar threoir straitéiseach ó thaobh   |

|                     |  |  |
|---------------------|--|--|
|                     |  | reachtaíocht phleanála a chur i bhfeidhm in Éirinn.  |
|                     | Straitéis maidir le Tithíocht Sóisialta 2020 (2014)  | Tá sé mar chuspóir go mbeadh rochtain ag gach uile theaghlach in Éirinn ar thithíocht atá slán agus ar ardchaighdeán a oireann a gcuid riachtanais ar phraghas inacmhainne i bpobal inbhuanaithe.                      |
|                     | Tithíocht Uirbeach Inbhuanaithe: Caighdeán Deartha d'Árasáin nua, Treoirlínte d'Udarás Phleanála (Nollaig 2015)                        | Faigheann ceanglais beartais phleanála sonracha atá luaite sa doiciméad seo tús áite ar bheartais agus ar chuspóirí pleananna forbartha, pleananna ceantair áitiúla nó scéimeanna pleanála críos forbartha straitéisí. |
|                     | Foirgníocht 2020, Straitéis le haghaidh Earnáil Foirgníochta Athnuaithe  | Pacáiste Rialtais atá dírithe ar ghníomhaíocht i dtionscal na tógála a spreagadh.  |
|                     | Éire 2040 - Ár bPlean, Creat Náisiúnta Pleanála (Páipéar Buncheisteanna, Feabhra 2017)   | Leagtar amach beartas agus creat náisiúnta maidir le forbairt ar fud na tíre amach anseo.  |
|                     | Straitéis Spáis Réigiúnach agus Eacnamaíoch do Réigiún an Tuaiscirt agus an Iarthair (ag an gcéim ullmhaithe)                          | Leagtar amach beartas réigiúnach le forbairt a dhéanamh ar Réigiún an Tuaiscirt agus an Iarthair.  |
| <b>Áitiúil</b>      | <b>Treoirlínte, Pleananna, Cláir, Straitéisí:</b>  |  |
|                     | Plean Forbartha Chontae Dhún na nGall 2012-2018 (mar a athraíodh)  | Leagtar síos beartas reachtúil do Chontae Dhún na nGall.   |
|                     | Phlean Forbartha Leitir Ceanainn agus na gCeantar Máguaird: 2009-2015 (mar a athraíodh)  | Leagtar amach beartas áitiúil do Leitir Ceanainn agus do Cheantar Máguaird.  |
|                     | Phlean Forbartha Bhun Dobhráin agus na gCeantar Máguaird 2009-2015   | Leagtar amach beartas áitiúil do Bhun Dobhráin agus do Cheantar Máguaird.  |
|                     | Phlean Forbartha Bhun Cranncha agus na gCeantar Máguaird 2014-2020   | Leagtar amach beartas áitiúil do Bhun Cranncha agus do Cheantar Máguaird.  |
|                     | Plean Áitiúil Eacnamaíochta agus Pobail Dhún na nGall 2016-2022  | Aithnítear gníomhartha le gnéithe eacnamaíochta agus pobail an Chontae a láidriú agus a fhorbairt.   |
| <b>Trasteorainn</b> | <b>Achtanna agus Orduithe:</b>   |  |
|                     | <i>Planning (Northern Ireland) Order 1991 SI 1220 (NI 11) (as amended) [only Article 2, part 3, part 7, part 9, schedule 2 remain]</i> | Déanann comhdhlúthú ar an dlí a bhaineann le pleanáil agus le hábhair ghaolmhara, lena n-áirítear cosaint comhshaoil i dTuaisceart Éireann.  |
|                     | <i>Planning Act (NI) 2011</i>  | Déanann foráil d'aistriú formhór na bhfeidhmeanna pleanála ón Rialtas Láir go dtí na Comhairlí Ceantair – athchóiriú an chórais pleanála.  |
|                     | <b>Rialacháin:</b>   |  |
|                     | <i>The Environmental Assessment of Plans and Programmes Regulations (Northern Ireland) 2004</i>  | Déanann foráil do Rialacháin Mheasúnachta Timpeallachta agus bunaítear córas Orduithe Caomhnaithe Crann.   |
|                     | <i>Planning (Environmental Impact Assessment) Regulations (Northern Ireland) 2015 SR 74</i>  | Déanann foráil d'aistriú formhór na bhfeidhmeanna pleanála ón Rialtas Láir go dtí na Comhairlí Ceantair – athchóiriú an chórais pleanála.  |
|                     | <b>Treoirlínte, Pleananna, Cláir, Straitéisí:</b>  |  |
|                     | <i>Strabane Area Plan 2001</i>   | Leagtar amach beartas áitiúil do cheantar an tSraitha Bábain   |
|                     | <i>Derry Area Plan 2011</i>  | Leagtar amach beartas áitiúil do cheantar Dhoire.  |
|                     | Plean Forbartha Chontae Shligigh 2011-2017-  | Leagtar amach beartas áitiúil do Shligeach.  |
|                     | Dréachtphlean Forbartha Chontae Shligigh 2017-2023   | Beartas áitiúil nua atá ag teacht chun cinn do Shligeach.  |
|                     | Plean Forbartha Chontae Liatroma 2015-2021   | Leagtar amach beartas áitiúil do Chontae Liatroma.   |

|  |  |   |
|--|--|---|
|  | <i>Regional Development Strategy for Northern Ireland 2035 – Building a Better Future (March 2012)</i>   | Leagtar amach uaimhianta agus riachtanais eacnamaíochta don Réigiún agus tosaíochtaí pleanála spásúlachta, iompar agus tithíochta a thacóidh agus a dhéanfaidh cumasú ó thaobh freastal ar mhianta a réigiúin.  |
|  | <i>Derry City and Strabane District Local Development Plan 2030 (In preparation – once adopted will replace the Strabane and Derry Area Plans)</i> | Creat beartais agus tograí maidir le húsáid talún a chuirfidh cuspóirí straitéiseacha na Straitéise Forbartha Réigiúnaí i bhfeidhm agus a threoróidh cinntí forbartha laistigh de Chathair Dhoire agus Ceantar an tSraitha Báin go dtí an bhliain 2030. |

Is ionann an Plean Forbartha Contae agus an príomhionstraim a bhaintear úsáid as le hathrú ar úsáid talún laistigh den Chontae a bhainistiú. Tá an Dréachtphlean Forbartha ina n-áirítear an Tuarascáil Comhshaoil seo comhdhéanta de dhoiciméad scríofa atá i ceithre roinn ina bhfuil cuspóirí agus beartais an Phlean agus léarscáileanna agus aguisíní gaolmhara mar a leanas:

- **Roinn A:** An tÁbhar Straitéiseach
- **Roinn B:** Cuspóirí agus Beartais an Phlean
- **Roinn C:** Cuspóirí agus Beartais na mBailte
- **Roinn D:** An Tuarascáil Comhshaoil

Tá Príomhchuspóirí Straitéiseacha an Phlean leagtha amach sa réamhrá atá sa chroístraitéis scríofa i gCaibidil 1 de Roinn A: an tÁbhar Straitéiseach atá liostaithe thíos:

- S-O-1:** Pleanáil a dhéanamh d'fhás daonra de 173,000 duine faoin mbliain 2024 agus pleanáil a dhéanamh ina dhiaidh chun ardú breise de 200,000 duine a chur ar an daonra faoin mbliain 2038 ar mhaithe le mais chriticiúil an Chontae agus cur leis an mais chriticiúil ina dhiaidh sin do Réigiún Cathrach an Iarthuaiscirt le Leitir Ceanainn agus Chathair Dhoire mar príomhlonnaíochtaí uirbeach aige.
- S-O-2:** Tacaíocht a thabhairt d'fhás sa Chontae trí 'Straitéis Uile Chontae' ar mhaithe le forbairt éifeachtach a chinntiú agus le leas a bhaint as láidreachtaí agus deiseanna áirithe atá laistigh de cheantair dhifriúla sa Chontae.
- S-O-3:** Tacaíocht a thabhairt do ról Leitir Ceanainn mar cheantar uirbeach nasctha i Réigiún Cathrach an Iarthuaiscirt ar mhaithe le treallús a chur faoi infheistíocht agus tairbhí iarmhartacha a chur ar fáil ar fud an Chontae iomláin agus tacaíocht a thabhairt d'fhás réigiúnach i gcomhthéacs Thionól Réigiúnach an Tuaiscirt agus an Iarthair.
- S-O-4:** Tacaíocht a thabhairt d'fhorbairt agus do chur i bhfeidhm samhail eacnamaíochta inbhuanaithe do Chontae Dhún na nGall a chuimsíonn fás i réimsí ar nós nuálaíocht, taighde agus forbairt, éagsúlú na tuaithe, tionscnaimh turasóireachta, dul chun cinn i gcúrsaí fuinnimh agus fiontar nuathionscanta inbhuanaithe a chur chun cinn mar chomhchuid dílis le borradh a chur faoi fhás socheacnamaíoch san Iarthuaisceart.
- S-O-5:** Tosaíocht a thabhairt d'athghiniúint agus d'athnuachan bailte, sráidbhailte agus ceantair thuaithe sa Chontae ar mhaithe le tacaíocht a thabhairt do phobail bheoga agus pobail láidrithe mar thiománaithe a chuireann dlús le fás eacnamaíochta.
- S-O-6:** Caihdeán agus éagsúlacht na timpeallachta sa Chontae a chosaint, a fheabhsú agus an leas cuí a bhaint aisti trí raon leathan bearta, a fhaigheann tacaíocht ó phleanáil chuí agus ó fhorbairt inbhuanaithe.

- S-O-7:** Tosaíocht a thabhairt d'infheistíocht bonneagair phríomha atá riachtanach ar fud an Chontae, ar nós gréasáin iompair, seirbhísí uisce, diúscairt dramhaíola, gréasáin fuinnimh agus cumarsáide, soláthar oideachais, cúram sláinte, miondíol agus raon leathan saoráidí pobalbhunaithe agus comhoibriú a thabhairt ó thaobh a seachadadh, lena n-áirítear sa chomhthéacs réigiúnach.
- S-O-8:** Éascú a dhéanamh ar fhorbairt inbhuanaithe, ar nuálaíocht, taighde agus dul chun cinn i dteicneolaíocht gnó, cumarsáid agus forbairt fuinnimh chuí ar fud an Chontae agus sa chomhthéacs Réigiúnach, Trasteorann agus Náisiúnta.
- S-O-9:** Tá sé mar chuspóir leis an bPlean Forbartha seo beartais an Phlean Forbartha a chur i bhfeidhm.
- S-O-10:** Creat straitéiseach spáis a sholáthar le comhoibriú, infheistíocht, forbairt pobail agus fás inbhuanaithe a stiúradh.

## 1.6 Modheolaíocht

Ullmhaíodh Réamhthuarascáil Scoipeála mar chuid den Mheasúnacht Straitéiseach Timpeallachta Phlean Forbartha Chontae Dhún na nGall 2018-2024 de réir Airteagal 13B de na Rialacháin um Pleanáil agus Forbairt (Measúnú Comhshaoil Straitéiseach), 2004 (arna leasú), tá tabhairt faoi Mheasúnacht Straitéiseach Timpeallachta don Chontae éigeantach mar go bhfuil daonra iomlán cheantar an phlean níos mó ná 10,000 duine. Ullmhaíodh an Réamhthuarascáil Scoipeála faoi Airteagal 13D de na Rialacháin um Pleanáil agus Forbairt (Measúnú Comhshaoil Straitéiseach), 2004 (arna leasú), agus eisíodh an réamhthuarascáil ar na daoine a ndeachthas i gcomhairle leo le cuireadh a thabhairt dóibh aighneachtaí a chur faoi bhráid maidir le scóip agus ábhar na Tuarascála Comhshaoil.

Leagan an Tuarascáil Scoipeála Deiridh seo amach conclúidí an Údaráis Phleanála maidir leis an eolas a bheidh le cur san Áireamh sa Tuarascáil Comhshaoil, agus aird á thabhairt ar aon mholtaí ó Údaráis Comhshaoil (ag teacht le Treoirínte do na hÚdaráis Phleanála maidir le feidhmiú Threoir an SEA (2001/42/EC), 2004 an DECLG)'.

Tugann an Tuarascáil Comhshaoil seo mionsonraí maidir le 'Staid Reatha Comhshaoil' Chontae Dhún na nGall agus úsáid á bhaint as foinsí sonraí aitheanta. Baineadh úsáid mhór as na Córais Faisnéise Geografaí (GIS) ó thaobh sraitheanna éagsúla leochaileacht comhshaoil a aithint agus le léarscáiliú a dhéanamh orthu agus baineadh úsáid astu freisin le measúnacht a dhéanamh ar an éifeacht charnach ar fhorbairtí a d'fhéadfadh a bheith ann.

Breithníodh i gcónaí na táscairí agus na sonraí bunlíne le linn dréachtú chuspóirí agus beartais an Dréachtphlean atá i Roinn B agus mar atá mionsonraithe i gCaibidil 15 de Roinn C den Dréachtphlean Forbartha do na 3 bhaile, Leitir Ceanainn, Bun Cranncha agus Bun Dobhráin agus go háirithe stádas suímh agus stádas caomhnaithe láithreáin Natura 2000, Diúilicíní Péarla Fionnuisce, uiscí sliogéisc agus riachtanais an Phlean maidir le Ceantar Abhantraí.

Rinneadh dréachtú ar Chuspóirí Straitéiseach Comhshaoil tar éis sonraí bunlíne a bhailiú agus a thabhairt le chéile agus tá siad bunaithe ar shaincheisteanna comhshaoil áirithe a bhfuil éifeacht acu ar Chontae Dhún na nGall agus tá siad ag comhlíonadh ceanglais Sceideal 2(B) den na Rialacháin um Pleanáil agus Forbairt 2001 (arna leasú) freisin, agus Treoirínte an SEA<sup>3</sup>, 2004.

Aithnítear 59 creat lonnaíochta i bPlean Forbartha an Chontae 2012-2018 do lonnaíochtaí aonair ar fud an Chontae agus fuarthas eolas suntasach maidir leo seo ó phróisis an SEA agus an AA ar tugadh fúthu ag an am sin; Tá na 59 lonnaíocht céanna i nDréachtphlean Forbartha 2018-2024 agus gan aon

<sup>3</sup> Cur i bhfeidhm Treoir an SEA (2001/42/EC): Measúnacht ar Éifeachtaí Pleananna agus Clár Ábhartha ar an gComhshaoil - Treoirínte do na hÚdaráis Réigiúnacha agus do na hÚdaráis Phleanála (Mí na Samhna, 2004).

athruithe ábhartha iontu ón bPlean roimhe seo agus dá bhrí sin, breithnítear nach bhfuil aon mheasúnacht comhshaoil breise riachtanacha mar chuid den phróiseas seo.

Roinn C: Leagtar amach criosú, cuspóirí agus beartais do na 3 bhaile, Leitir Ceanainn, Bun Cranncha agus Bun Dobhráin i gCuspóirí agus Beartais do na Bailte sa Dréachtphlean Forbartha, atá sonrach do na lonnaíochtaí seo amháin. Is gné cuimsitheach den Dréachtphlean Forbartha níos leithne is ea an SEA de Roinn C den Phlean seo agus chuir próiseas an SEA agus an AA eolas ar fáil don chriosú, do na cuspóirí agus do na beartais do na bailte aonair seo

### Measúnacht ar Leochaileacht Comhshaoil

Aithníodh Leochaileacht Comhshaoil laistigh den Chontae mar chuid de phróiseas an SEA den Dréachtphlean Forbartha 2018-2024 agus rinneadh léarscáiliú aonair orthu agus cuireadh le chéile iad mar 'Léarscáil Leochaileachta' (Féach Fíor 1.2.). Tá an córas léarscáiliú 'leochaileachta' atá forbartha á thabhairt cothrom le dáta de shíor le sraitheanna nua sonraí agus taispeánann an léarscáil leochaileachta atá léirithe thíos pictiúr atá cothrom le dáta den leochaileacht comhshaoil atá sa Chontae faoi láthair. Bhí an léarscáil leochaileachta comhshaoil comhdhéanta de 39 sraith de shonraí comhshaoil forleagtha go spásúil agus ualaithe ar mhaithe le raon aschuir na leochaileachta comhshaoil a théann ó Ard (dearg) go hÍseal (Gorm) a thaispeáint. Taispeánann léarscáiliú GIS maidir le Leochaileacht Comhshaoil sonraí comhshaoil ar shraitheanna agus cuireann an deis ar fáil le réimsí ard-leochaileachta a rinneadh breithniú orthu le linn na mbeartas a bheith a ndruchtú, a aithint go héasca, agus mar uirlis le réimsí a aithint a d'fhéadfadh a bheith faoi réir ag maolú freisin.

Cuireadh an córas ualaithe i bhfeidhm do gach ciseal trí chóras an GIS ar mhaithe le teacht ar luach na leochaileachta don Chontae iomlán. Tugann an córas ualaithe seicheamhach luach de 15 do na Tacair Sonraí Idirnáisiúnta (láithreáin Natura 2000), luach de 10 do na tacair sonraí Réigiúnach agus Áitiúil agus luach de 5 don chrios maolánach atá thart timpeall ar láithreáin Natura 2000 mar atá mionsonraithe i dTábla 1.6.

**Tábla 1.6: Córas Ualaithe maidir le Leochaileacht Comhshaoil**

| An tUalú a cuireadh i bhfeidhm | Fachtóir Leochaileachta Comhshaoil  |
|--------------------------------|---|
| 15                             | Láithreáin Natura 2000 (SAC'nna agus SPA'nna) agus Láithreáin Daonra Diúilicíní Péarla Fionnuisce   |
| 10                             | Láithreáin NHA, pNHA, Ramsar, Anaclann Dúlra, Páirceanna Náisiúnta, Coillearnach Leathanduilleach, RPS, Séadchomharthaí faoi Chúram an Stáit, Taifid Láithreáin agus Séadchomharthaí, Séadchomharthaí Seandálaíochta, Coimpléasc Seandálaíochta, EHTA, Tuairimí agus Ionchais, Láithreáin Geolaíoch, Poitéinseal Greannmheallta, Cailíocht Uisce Snámha, Tránna Brataí Goirme, Gradam Cósta Glas, Uiscíoch, Limistéir Cosanta Foinse, Pointí Astarraingthe, Pointí Tuilte, Tailte Fónaimh, Dobharcheantair Diúilicín Péarla Fionnuisce, Ionaid Réadmhaoine gan Séarachas, Bealaí Siúlóide, Bealach na gCruach, Ceadúnais IPPC, Ceadúnais Dramhuisce EPA, Cósta, Uiscí Idirchriosacha, Dobharcheantar Aibhneacha agus Lochanna agus baol agus Dobharcheantair Sliogéisc Ceantar Idirnáisiúnta Abhantraí an Iarthuaiscirt (NWIRBD), |
| 5                              | Crios maolánach 15km thart timpeall ar láithreáin Natura 2000   |

Tá an raon leochaileachta comhdhéanta d'fhachtóirí srathaithe agus leochaileachta. Is ionann luach leochaileachta do cheantar agus suim na luachanna rátála a fhorluíonn an ceantar sin. Nuair a fhorluíonn dhá thacar sonraí luach rátála de 10 an ceann, beidh leochaileacht deiridh de 20 ag an gceantar forluiteach mar thoradh air sin. Is féidir luach forluiteach a ríomh freisin, ciallaíonn sé sin líon tacair sonraí a mbíonn tionchar acu ar cheantar sonracha, mar shampla, sa chás go mbíonn cúig shraith dhifriúil leochaileachta ag láithreán, ansin is 5 an luach forluite. Leagtar amach i dTábla 1.7 an raon leochaileachta ar baineadh úsáid astu sa léarscáiliú.

**Tábla 1.7: Raon Leochaileachta**

| Leochaileacht | Catagóir   |
|---------------|--|
| 0             | Gan aon leochaileacht (m.sh. ceantair gan aon leochaileacht chomhshaoil) |
| <5            | Leochaileacht Íseal  |
| 5 – 10        | Leochaileacht Mheasartha   |
| 15 – 20       | Leochaileacht Ardaithe   |
| 25 – 30       | Leochaileacht Ard  |
| 35 – 40       | Ró-Leochaileacht   |
| >45           | Géar ó thaobh Leochaileachta   |

Taispeánann an Léarscáil Leochaileachta seo na ceantair is goilliúnaí ó thaobh an chomhshaoil sa Chontae (dearg) agus na ceantair nach bhfuil chomh goilliúnach sin ó thaobh an chomhshaoil sa Chontae (gorm). Tá teorainneacha áirithe agus gné shuibhachtúlachta ann i leith na léarscáile leochaileachta atá forbartha, bhí an beart bunúsach, áfach, ó thaobh measúnacht a dhéanamh ar na coimhlintí a d'fhéadfadh a bheith ag an bPlean le leochaileacht comhshaoil.

**Fíor 1.2: Léarscáiliú ar Leochaileacht i gContae Dhún na nGall**

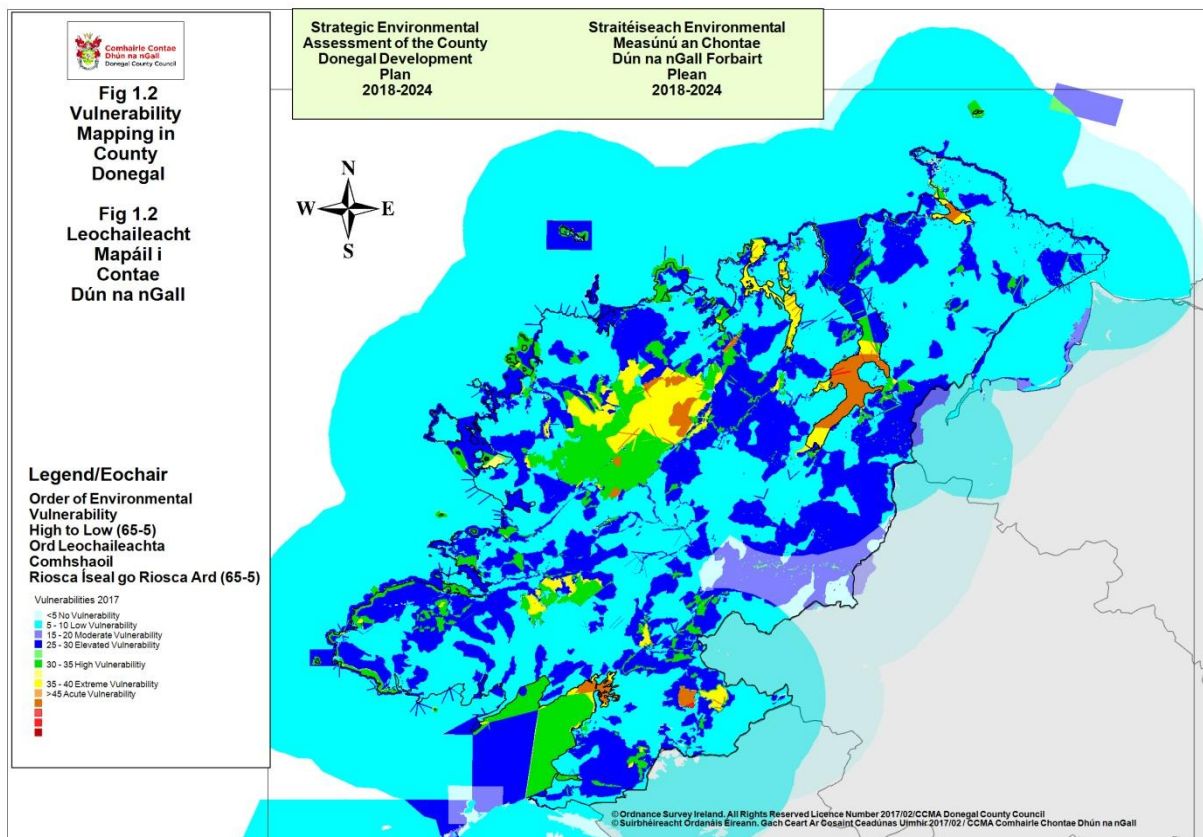

Mar atá le feiceáil ón Léarscáiliú ar Leochaileacht, is iad na ceantair atá géar ó thaobh leochaileachta ná Gleann Bheatha, cinnfearainn, bearnaí cósta agus na hoileáin, lena n-áirítear an Charraig (Carrick), Oileán Thoraí (Tory Island), Loch Súilí, Bá Dhún na nGall, Corrán Binne. Is féidir iad sin a chur síos do láithreáin Natura 2000, uiscí ainmnithe agus leochaileacht tírdhreacha.

Áirítear ar cheantar intíre atá gear ó thaobh na leochaileachta, Sliabh Liag, ardchlár Phaiteagó, Loch Dearg agus Loch Iascaigh, agus is féidir iad sin a chur síos freisin do láithreáin Natura 2000, uiscí ainmnithe agus leochaileacht tírdhreacha.

Is féidir áiteanna eile ar an léarscáil lena mbaineann leochaileacht ard, a chur síos do bhailte agus do cheantair shonracha laistigh den Chontae ar nós, Leifear, Málainn, Ráth an Mhuilinn agus Baile Dhún na nGall ina bhfuil forluí d'ainmiúcháin nádúrtha agus foirgnithe Idirnáisiúnta agus Náisiúnta ann.



## 2 Comhairliúcháin

---

De réir Airteagal 13 D (1) de na Rialacháin um Pleanáil agus Forbairt (Measúnú Comhshaoil Straitéiseach) 2004 (arna leasú) scaipeadh an réamhbheart scóipeála ar na comhlachtaí reachtúla seo a leanas mar atá forordaithe faoi Airteagal A (4) den na Rialacháin thuasluaite.

- Roinn an SEA, an Ghníomhaireacht um Chaomhnú Comhshaoil (EPA)
- An Roinn Chomhshaoil, Tithíochta, Pleanála agus Rialtais Áitiúil (DoEHPLG)
- An Roinn Cumarsáide, Athrú Aeráide agus Acmhainní Náidúrtha (DCCNR)
- An Roinn Talmhaíochta, Bia agus Mara
- An tAonad um Fhorbairt Feidhmchláir, An Roinn Ealaíon, Oidhreachta, Gnóthaí Réigiúnacha, Tuaithe agus Gaeltachta
- An tSeirbhís Páirceanna Náisiúnta agus Fiadhúlra, Páirc Náisiúnta Ghleann Bheatha
- An tSeirbhís Páirceanna Náisiúnta agus Fiadhúlra, An Roinn Ealaíon, Oidhreachta, Gnóthaí Réigiúnacha, Tuaithe agus Gaeltachta
- *Strategic Planning Division, Department of the Environment, Northern Ireland*
- *Northern Ireland Environment Agency*
- Comhairle Chontae Shligigh
- Comhairle Chontae Liatroma
- *Fermanagh & Omagh District Council*
- *Derry City & Strabane District Council*
- *Causeway Coast and Glens Borough Council*
- Tras-Stiúrthóireacht laistigh den Chomhairle

Fuarthas naoi gcinn d'aighneachtaí ó Údarás Reachtúla mar fhreagra ar an Réamhthuarascáil Scóipeála; tá achoimre déanta orthu sin chomh maith le freagraí na Comhairle i dTábla 2.1.

**Tábla 2.1: Aighneachtaí a fuarthas ó Údaráis Comhshaoil forordaithe**

| Tag | Aighneacht ó   | Saincheisteanna a ardaíodh  | Freagra  |
|-----|--|---|--|
| 1   | <p><i>Northern Ireland Environment Agency</i></p> <p>Tá 7 n-aighneacht eile déanta ag an NIEA thíos.</p> | <ol style="list-style-type: none"> <li>Luann siad, go bhfuil siad ag súil, mar gheall ar nádúr trasteorann an phlean, go mbeadh sé ábhartha aon éifeachtaí díobhálacha a bheadh fanta i ndiaidh na mbeart le laghdú a dhéanamh, cosc a chur agus aon éifeachtaí suntasacha díobhálacha a fhritháireamh, a bhreithniú i dTuaisceart Éireann.</li> <li>Éilíonn go mbeidh ráiteas soiléir a léiríonn tuairim (agus an chúis leis an tuairim) san áireamh i dTuarascáil Comhshaoil an SEA, maidir le cibé an mbeadh nó nach mbeadh cur i bhfeidhm an plean ábhartha lena phlé i ndáil le Tuaisceart Éireann.</li> <li>Éilíonn go ndéanfadh próiseas an SEA measúnacht ar na héifeachtaí trasteorann agus go n-aithneofaí agus go mbainfí leas as maolú leordhóthanach lena chinntiú nach mbeadh aon éifeachtaí suntasach comhshaoil ann do Thuaisceart Éireann.</li> <li>Rinneadh tagairt do líon foinsí ó thaobh eolas úsáideach, lena n-áirítear: <ul style="list-style-type: none"> <li>An staid maidir le tuarascáil comhshaoil Thuaisceart Éireann</li> <li>Tuarascáil Mhara Thuaisceart Éireann</li> <li>Tuarascáil Staitisticí Comhshaoil Thuaisceart Éireann</li> <li>Measúnachtaí Saintréithe Tírdhreacha agus Measúnachtaí Saintréithe Muirdhreach</li> <li>Measúnacht Éiceachórais Náisiúnta na Ríochta Aontaithe, Caibidil 18, Tuaisceart Éireann</li> <li>Suirbhé maidir le ceantair amuigh faoin tuath Thuaisceart Éireann</li> </ul> </li> <li>Níl aon tagairt shonrach don chaighdeán aeir i Leathanach 14 den dréacht-tuarascáil Scoipeála.</li> <li>Ba chóir straitéis oiriúnaithe an AE a chuir leis an tábla ar leathanach 8.</li> <li>Fáiltímid roimh bhreithniú SAC'nna agus SPA'nna i</li> </ol> | <ol style="list-style-type: none"> <li>Tugtha ar aird, beidh sé sin amhlaidh go deimhin.</li> <li>Tugtha ar aird, mar atá thuas.</li> <li>Tugtha ar aird, mar atá thuas.</li> <li>Tugtha ar aird, déanfar tagairt don tacar sonraí seo le linn an SEA.</li> <li>Cuirfidh an SEA saincheisteanna a bhaineann le cáilíocht aer agus le cáilíocht aeir áitiúil san áireamh.</li> <li>Tá tábla (8) a dtagraítear dó tugtha suas chun dáta go hiomlán agus tá Straitéis Oiriúnaithe an AE a dtagraítear dó san áireamh.</li> <li>Tugtha ar aird, úsáidfear an láithreán gréasáin mar chuid de na sonraí acmhainne níos leithne</li> <li>Tugtha ar aird, breithneoidh an SEA na saincheisteanna trasteorann go léir.</li> <li>Teagmháil SEA Thuaisceart Éireann tugtha ar aird.</li> </ol> |

| Tag | Aighneacht ó   | Saincheisteanna a ardaíodh  | Freagra   |
|-----|--|---|---|
|     |  | <p>dTuaisceart Éireann agus ba mhaith linn go mbeadh 'SAC Inbhear an <i>Banrí</i>' curtha leis an tábla. Tugann sé nasc do láithreán gréasáin ar mhaithe le tuilleadh eolais.</p> <p>8. Beifear ag súil go dtabharfaidh aon phlean forbartha atá ann faoi láthair nó a bheidh ann amach anseo agus a roinneann teorainn le Tuaisceart Éireann, forbairt CDP agus SEA san áireamh.</p> <p>9. Tugann teagmháil na foirne SEA atá acu i dTuaisceart Éireann.</p>   |   |
| 2   | <i>Department of Communications, NI. Historic Environment Division</i> | <p>Luann go bhfuil sonraí spásúlacht ar Shonraí Comhshaoil Stairiúil Thuaisceart Éireann le fáil ar <a href="https://www.communities-ni.gov.uk/publications/historic-environment-digital-datasets">https://www.communities-ni.gov.uk/publications/historic-environment-digital-datasets</a>.</p>  | Tugtha ar aird, déanfaidh Comhairle Chontae Dhún na nGall tagairt dóibh seo agus do thacar sonraí stairiúil eile ar feadh próiseas an SEA.  |
| 3.  | DCNER thar ceann an GSI  | <p>1. Déanann tagairt d'acmhainní léarscáiliú ar líne do:</p> <ul style="list-style-type: none"> <li>• Cumas Greannmheallta do Chontae Dhún na nGall,</li> <li>• Iniúchóireacht maidir le láithreáin Geolaíoch a i gContae Dhún na nGall,</li> <li>• Clár IGH,</li> <li>• Geoiteirmeach,</li> <li>• Ithreacha agus geolaíocht,</li> <li>• Uisce dromchla &amp; screamhuisce</li> <li>• Sócmhainní Ábhair,</li> </ul> <p>2. Molann go dtabharfaí ainm eile ar 'Liosta Láithreáin Gheolaíoch a Chontae (CGS) Chontae Dhún na nGall' atá i dtábla 2 den tuarascáil comhshaoil atá ann.</p> | <p>Tugtha ar aird, déanfaidh Comhairle Chontae Dhún na nGall tagairt dóibh seo agus do thacar sonraí geolaíoch eile ar feadh próiseas an SEA.</p> <p>1. Tugtha ar aird, déanfar leasú ar ainmneacha agus ar thagairtí sa chás go bhfuil gá leis.</p>                      |
| 4.  | <i>Fermanagh and Omagh District Council</i>                            | <p>1. Luann go rachaidh tionchar aon fhorbairtí fuinnimh gaoithe thar Dhún na nGall agus go bhfuil sé tábhachtach go n-aithneodh beartais tionchar den sórt sin ar thírdhreacha Fhear Manach agus an Ómaigh agus ar a gcumas turasóireacht. Ba mhaith leo a chinntiú go mbeidh forbairtí den sórt sin suite go híogair ionas nach gcruthódh siad tionchar a bheadh míthaitneamhach nó a léireodh dochar ó thaobh an tírdhreach áitiúil lena n-</p>  | <p>1. Tugtha ar aird, tá na héifeachtaí a d'fhéadfadh a bheith ar an tírdhreach mar phríomhghné den SEA agus is maith a aithníonn an Chomhairle go bhfuil an 'tírdhreach' lasmuigh de theorainneacha polaitiúla agus dá bhrí sin breithneofar ar an mbealach sin iad.</p> |

| Tag | Aighneacht ó   | Saincheisteanna a ardaíodh  | Freagra   |
|-----|--|---|---|
|     |  | <p>áirítear, radhairc nach bhfuil a sárú le fáil.</p> <ol style="list-style-type: none"> <li>Luann an spéis shuntasach atá acu san oidhreacht nádúrtha trasteorann agus go háirithe san SAC, SPA agus i láithreáin Ramsar agus gur chóir láithreáin den sórt sin a chosaint ó fhorbairtí míchuí a d'fhéadfadh dochar a dhéanamh dá suímh agus dá gcomharsanacht.</li> <li>Éilíonn go dtabharfadh Comhairle Chontae Dhún na nGall aitheantas do na hainmniúcháin comhshaoil ábhartha i Limistéar Comhairle Ceantair Fhear Manach agus na hÓmaí.</li> </ol> | <ol style="list-style-type: none"> <li>Tugtha ar aird, mar a chéile leis an mbreithniú ar an 'tírdhreach' aithníonn an Chomhairle freisin go bhfuil an oidhreacht nádúrtha lasmuigh de na teorainneacha polaitiúla agus dá bhrí sin breithneofar ar an mbealach sin iad.</li> <li>Tugtha ar aird, breithneoidh an SEA na hainmniúcháin comhshaoil trasteorann go léir de réir reachtaíocht agus treoir idirnáisiúnta agus náisiúnta.</li> </ol> |
| 5.  | <i>Causeway Coast and Glens Borough Council</i>  | Leagtar amach gur chomhaontaigh comhaltaí na Comhairle Buirge aighneacht a dhéanamh; admhaítear san aighneacht go bhfuiltear le tabhairt faoi SEA agus faoi AA mar chuid d'athbhreithniú an CDP agus tá léarscáil curtha faoi bhráid acu a thaispeánann láithreáin ainmnithe laistigh de limistéar na comhairle ar mhian leo a bhreithniú le linn athbhreithniú an CDP agus breithniú a dhéanamh freisin ar aon tionchar a d'fhéadfadh a bheith ann do Bhád Farantóireachta Loch Feabhail.  | Tugtha ar aird, breithneoidh SEA na hainmniúcháin comhshaoil trasteorainn go léir de réir reachtaíocht agus treoir idirnáisiúnta agus náisiúnta.  |
| 6.  | <i>Derry City and Strabane District Council</i>  | <ol style="list-style-type: none"> <li>Comhaontaíonn an aighneacht den chuid is mó le réamhthuarascáil scóipeála an SEA agus go bhfuil SEA agus AA de Phlean Forbartha an Chontae riachtanach.</li> <li>Tagairt déanta d'ábhar atá i gceanglas leis seo ón NIEA; cuireadh faoi bhráid é sin mar aighneacht ar leith, Uimh. 1, thuas.</li> </ol>   |   |
| 7.  | 2 <sup>ú</sup> aighneacht ón <i>Northern Ireland Environment Agency</i> (sa bhreis ar fhocheann 1) | Cuireann béim go bhfuil go leor de na tagairtí maidir le Treoracha AE sa dréacht-tuarascáil scóipeála as dáta agus molann gur chóir iad seo a thabhairt cothrom le dáta; tá tagairt sonrath déanta don WFD, an Treoir maidir le hUiscí Snámha, agus don Phlean Bainistíochta Abhantraí 2008.  | Tugtha ar aird, tá na tagairtí tugtha cothrom le dáta.  |
| 8.  | EPA  | <ol style="list-style-type: none"> <li>Leagtar amach go bhfuil an treoir an SEA don mhéid seo a leanas le fáil ar láithreán gréasáin an EPA: <ul style="list-style-type: none"> <li>Treoir maidir le Comhtháthú</li> </ul> </li> </ol>  | <ol style="list-style-type: none"> <li>Tugtha ar aird, déanfaidh an Chomhairle tagairt agus tá tagairt déanta do dhoiciméid treorach EPA.</li> </ol>  |

| Tag | Aighneacht ó                         | Saincheisteanna a ardaíodh   | Freagra   |
|-----|--------------------------------------|--|---|
|     |                                      | <ul style="list-style-type: none"> <li>• Seicliosta SEA</li> <li>• Foinsí Eolais Spásúlachta an SEA</li> <li>• Comhtháthú Athrú Aeráide</li> </ul> <ol style="list-style-type: none"> <li>2. Leagtar amach go bhfuil feidhmchlár nua ann d'fheidhmchlár gréasán bhunaithe GIS ag <a href="http://www.edenireland.ie">www.edenireland.ie</a> a d'fhéadfaí a úsáid chun eolas a chur ar fáil do chéimeanna scagtha agus scóipeála SEA.</li> <li>3. Leagtar amach na riachtanais a bhaineann le fógra a thabhairt d'údaráis de bhun Rialacháin SEA 2004, agus 2011.</li> <li>4. Luann má tá tuilleadh eolais ag teastáil teagmháil a dhéanamh le Cian O'Mahoney, Scientific Officer, EPA.</li> </ol>  | <ol style="list-style-type: none"> <li>2. Tugtha ar aird, baintear úsáid mhór as próiseas SEA na Comhairle agus fáiltíonn an Chomhairle roimh an eolas breise atá le fáil ar láithreán gréasáin <i>eden Ireland</i>.</li> <li>3. Tá clóite go hiomlán ag an gComhairle le ceanglais rialacháin an SEA dá dtagraítear dóibh i dtéarmaí comhairliúcháin le húdaráis reachtúla.</li> <li>4. Fáiltíonn an Chomhairle roimh an gcumas, sé sin a bheith in ann teagmháil a dhéanamh leis an SEA maidir le haon fhiosrúcháin ghaolmhara eile SEA.</li> </ol> |
| 9.  | An Roinn Talmhaíochta, Bia agus Mara | <ol style="list-style-type: none"> <li>1. Leagtar amach liosta reachtaíochta ábhartha, pleananna agus beartais a bhaineann leis na tionchair a d'fhéadfadh a bheith ar iascach mhara agus ar an timpeallacht mhuirí ar cheart a thabhairt san áireamh san SEA.</li> <li>2. Leagtar amach na saincheisteanna seo a leanas maidir le tionchair a 'fhéadfadh a bheith ann lena mbreithniú san SEA, ar: <ul style="list-style-type: none"> <li>• Cáilíocht na timpeallachta muirí, lena n-áirítear cáilíocht uisce fáis sliogéisc</li> <li>• Cáilíocht micribhitheolaíochta sliogéisc sna limistéir táirgthe sliogéisc</li> <li>• An toradh ar shláinte an duine maidir le hiasc a chur ar an margadh agus iad éillithe go micribhitheolaíoch</li> <li>• Stoic éisc agus sliogéisc atá á n-allmhairiú go tráchtála, láithreáin ceadúnaithe do bharshaothraithe agus limistéir lena mbaineann tábhacht d'iasc/smugairle róin</li> <li>• Oibríochtaí do bharshaothraithe fionnuisce, lena n-áirítear an riachtanas le haghaidh astarraingt uisce agus an acmhainneacht uisce a fháil le sceitheadh a shúigh isteach</li> <li>• Ainmniúcháin amach anseo do cheantair lena</li> </ul> </li> </ol> | <ol style="list-style-type: none"> <li>1. Tugtha ar aird, tabharfar an liosta ábhartha reachtaíochta, pleananna agus beartais cothrom le dáta agus breithneofar iad i bpróiseas an SEA.</li> <li>2. Tugtha ar aird, breithneoidh an chomhairle na réimsí go léir a léiríodh trí phróiseas an SEA.</li> <li>3. Fáiltíonn an Chomhairle roimh sholáthar foinsí maidir le</li> </ol>   |

| Tag | Aighneacht ó | Saincheisteanna a ardaíodh  | Freagra  |
|-----|--------------|---|--|
|     |              | <p>mbaineann tábhacht ó thaobh earnáil an docharshaothraithe agus na hiascaireachta</p> <ul style="list-style-type: none"><li>• Treoracha AE agus Reachtaíocht Náisiúnta Ábhartha i réimse Pleanála Spásúlachta Muirí</li></ul> <p>3. Tugann mionsonraí maidir le cá háit le mionsonraí muirí a fháil, lena n-áirítear GIS agus tuarascálacha.</p> <p>4. Leagtar amach líon comhlachtaí ar chóir/a bhféadfaí dul i gcomhairle leo go sonrach maidir le cúrsaí mara.</p> | <p>sonraí muirí.</p> <p>4. Fáiltíonn an Chomhairle roimh mhionsonraí maidir leis na daoine ar féidir teagmháil a dhéanamh leo leis na sonraí seo a phlé/a aisghabháil.</p> |

### 3 Measúnacht Chuí (Tuarascáil ar Thionchair Natura)

Tugadh faoi Mheasúnacht Chuí ar Phlean Forbartha Chontae Dhún na nGall de bhun Airteagal 6 den Treoir maidir le Gnáthóga (92/43/EEC), Rialacháin na gComhphobal Eorpach (Éin agus Gnáthóga Nádúrtha) 2011 (I.R. Uimh. 477 de 2011 arna leasú I.R. Uimh. 355 de 2015) agus an tAcht um Pleanáil agus Forbairt 200 arna leasú (lena n-áirítear ag an Acht Comhshaoil (Forálacha Ilghnéitheacha) 2011).

Chruthaigh Treoir maidir le Gnáthóga (92/43/EEC) an Aontais Eorpaigh, gréasáin láithreáin fiadhúlra cosanta lena mbaineann an tábhacht bithéagsúlachta is mó do ghnáthóga agus speicis atá faoi bhagairt ar fud an Aontais Eorpaigh trí Limistéir faoi Chaomhnú Speisialta agus Limistéir faoi Chosaint Speisialta a ainmniú, ar a dtugtar láithreáin Natura 2000 agus iad i dtoll a chéile.

D'éisigh an Roinn Comhshaoil, Oidhreacht agus Rialtais Áitiúil (DEHLG), 'Measúnacht Chuí ar Phleananna agus Tionscadail in Éirinn; Treoir d'Údaráis Phleanála' sa bhliain 2009 a chuireann treoir ar fáil agus a leagan amach na ceithre chéim sa Phróiseas Measúnachta Cuí, mar atá mionsonraithe thíos.

Fíor 3.1: Na 4 chéim atá sa Mheasúnacht Chuí

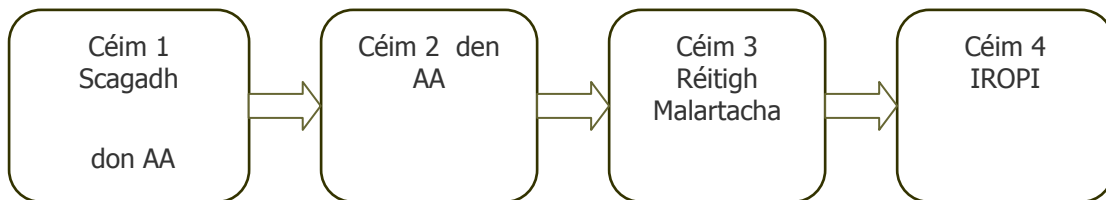

**Céim a hAon: Scagadh** — an próiseas lena n-aithnítear na tionchair dhóchúlra ar thionscadail nó plean láithreáin Natura 2000, astu féin nó i gcomhar le tionscadail nó pleananna eile, agus breithnítear cibé an bhféadfadh nó nach bhféadfadh sé go mbeadh na tionchair seo suntasach;

**Céim a Dó: Measúnacht Chuí** —Breithniú tionchair ar ionracas láithreáin/láithreáin Natura 2000 tionscadal nó plean, astu féin nó i gcomhar le tionscadail nó pleananna eile, maidir le struchtúr agus feidhm suímh an láithreáin agus a chuspóirí caomhnaithe. Sa bhreis air sin, sa chás go bhfuil tionchair díobhálacha ann, measúnú a dhéanamh ar mhaolú féideartha na dtionchar seo;

**Céim a Trí:** Measúnacht ar réitigh malartacha — an próiseas a dhéanann imscrúdú ar bhealaí malartacha le cuspóirí an tionscadal nó an plean a bhaint amach a sheachnaíonn tionchair díobhálacha ar ionracas láithreáin Natura 2000; agus

**Céim a Ceathair:** Measúnacht sa chás nach bhfuil aon réitigh malartacha ann agus sá chás go bhfuil tionchair dhíobhálacha ann i gcónaí – measúnacht ar bhearta cúitimh, sa chás, i bhfianaise measúnacht ar dhianchúiseanna le leas sáraitheach poiblí (IROPI), go meastar gur chóir go leanfadh an plean nó an tionscadal ar aghaidh.

#### Measúnacht Chuí ar an Dréachtphlean Forbartha 2018-2024

##### Céim a hAon: Scagadh

Tugadh faoi scagadh do Mheasúnacht Chuí ar impleachtaí Dréachtphlean Forbartha an Chontae 2018-2024 ar láithreáin Natura 2000 de réir ceanglais Airteagal 6 den Treoir maidir le Gnáthóga i mí Iúil 2016. Rinneadh imscrúdú ar éifeachtaí dóchúlra an Plean ar láithreáin Natura 2000 laistigh den Chontae agus laistigh de chríos 15km den Chontae agus bhreithnigh cibé an bhféadfaí a chinneadh go hoibiachtúil nach dóigh go mbeidh tionchair shuntasacha ar na Láithreáin seo.

Tháinig an Tuarascáil Scagtha ar an gcinneadh, mar gheall ar nádúr leathan agus méid láithreáin Natura 2000 laistigh den cheantar an Phlean, arbh ionann é agus 18.5% de chlúdach talún an Chontae (i gcomparáid leis an meán náisiúnta de 13%), agus tá 12% de láithreáin ainmnithe SAC agus SPA na tíre sa chontae, go bhféadfadh tionchar a bheith ag an gcumas forbartha thar thréimhse 6 an phlean ar shláine na láithreáin, agus go raibh Measúnacht Chuí ar an bPlean riachtanach agus gur chóir go leanfadh an Mheasúnacht Chuí (AA) ar aghaidh go Céim 2.

**Céim a Dó – Measúnacht Chuí (Tuarascáil ar Thionchar Natura)**

Aithníodh na láithreáin Natura 2000 in-situ agus ex-situ go léir (laistigh de 15km den Chontae) agus tugadh faoi Mheasúnacht Eolaíochta maidir leis an mbaol agus na tionchair a d’fhéadfadh a bheith ag cuspóirí agus beartais an Phlean ar láithreáin Natura 2000.

Athraíodh an fhoclaíocht sna cuspóirí agus sna beartais in áiteanna ar aithníodh baol agus tionchair féideartha, nó moladh bearta maolaithe agus tá siad san áireamh i dtéacs an Phlean.

**Céim a Trí agus Céim 4 IROPI**

Bhí céimeanna 1 agus 2 amháin de phróiseas na Measúnachta Cuí i gceist leis an Measúnacht Chuí ar an bPlean agus dá bhrí sin ní raibh aon ghá leanúint ar aghaidh go céimeanna 3 agus 4.

**Conclúidí na Measúnachta Cuí**

Tháinig an Tuarascáil ar Thionchar Natura ar an toradh nach raibh Aon Éifeachtaí Suntasacha ann tar éis de chéim 2 den phróiseas a bheith tugtha chun críche. Tá maolú déanta ar aon tionchar féideartha ar ghréasán Natura 2000 trí leasú a dhéanamh ar na beartais agus ar na cuspóirí atá ann cheana agus trí líon polasaithe breise a chur isteach. Thángthas ar chinneadh sa Mheasúnacht Chuí nach bhfuil aon ghá le leanúint ar aghaidh go céim 3 den Mheasúnacht Chuí (AA) mar nár aithníodh aon éifeacht suntasach díobhálach ó thaobh sláinte aon Láithreán Eorpach mar thoradh ar chur i bhfeidhm an Phlean.

**Tábla 3.1: Na Beartais agus na Cuspóirí a cuireadh le Dréachtphlean Forbartha an Chontae nó a leasaíodh le maolú dóthanach a dhéanamh ar aon tionchair a d’fhéadfadh a bheith ann do ghréasán Natura a chinntiú**

| Caibidil                      | Cuspóir, Beartas nó Tagairt sa Phlean                 | Beartas Breise<br>Cuspóir nó Tagairt a Cuireadh le Dréachtphlean Forbartha an Chontae   |
|-------------------------------|---|---|
| <b>Forbairt Eacnamaíochta</b> | <b>ED-P-8</b>   | Gréasán Natura 2000 curtha leis an ráiteas beartais: 'agus cosaint limistéar atá ainmnithe mar Limistéir Ardscéimhe go hÁirithe (EHSA) agus gréasán Natura 2000'  |
|                               | <b>ED-P-10</b>  | Téacs curtha leis '(seachas ED-P-14 (i) arbh ionann é agus ceanglas reachtúil)'   |
|                               | <b>ED-P-14</b>  | Comhlíonadh Airteagal 6 curtha leis an Ráiteas: 'agus comhlíonann Airteagal 6 den Treoir maidir le Gnáthóga'.   |
|                               | <b>ED-P-14</b>  | Alt (n) le leasú le go léifidh sé:<br>Ní chuireann sé cáilíocht uisce i gcontúirt nó ní thagann sé salach ar chuspóirí ná ar chlár bearta atá sa Phlean Bainistíochta Abhantraí'.                                   |
| <b>Iompar</b>                 | <b>Beartas nua curtha leis:<br/>Added:<br/>T-P-36</b> | 'Is é beartas na Comhairle go mbeidh na forbairtí go léir a bhaineann le hiompar ag comhlíonadh Airteagal 6 den Treoir maidir le Gnáthóga i ndáil le láithreáin Natura 2000 agus sláine gréasán Natura a chosaint'. |



|   |                                      |   |
|---|--------------------------------------|---|
| <b>Seirbhísí Uisce agus Comhshaoil</b>                | <b>WES-O-5</b>                       | Téacs curtha le cuspóir:<br>'agus le láithreáin Natura 2000 a chosaint de réir Airteagal 6 den Treoir maidir le Gnáthóg'.   |
|   | <b>WES-O-6</b>                       | Téacs le cur leis an gcéad urchar den chuspóir:<br>'Pleananna Bainistíochta Fo-Abhantraí don Diúilicín Péarla Fionnuisce'.  |
|   | <b>WES-O-6</b>                       | Téacs le cur leis an dara hurchar den chuspóir:<br>'i gcoinne éilliú agus cailliúint ithir'.  |
|   | <b>WES-O-6</b>                       | Téacs le cur leis an tríú hurchar den chuspóir:<br>'agus truailliú éadrom'.   |
|   | <b>WES-O-11</b>                      | Téacs le cur le cuspóir:<br>'le linn a bheith ag cinntiú go bhfuiltear ag comhlíonadh Airteagal 6 den Treoir maidir le Gnáthóga'.   |
|   | <b>WES-P-3</b>                       | Téacs le cur le beartas:<br>'agus le forbairt a bhainistiú ionas nach gceadófar é ach amháin san áit a bhfuil cumas cóireála dramhuisce dóthanach cheana féin, laistigh de shaolré an cheada pleanála'.   |
|   | <b>WES-P-11</b>                      | Mionathrú ar théacs le Cód Cleachtais EPA a shonrú.   |
| <b>Teileachumarsáid</b>                               | <b>TC-O-1</b>                        | Téacs ionchurtha:<br>'agus comhlíonadh Airteagal 6 den Treoir maidir le Gnáthóga'.  |
| <b>Tithíocht Uirbeach</b>                             | <b>UB-P-14</b>                       | Téacs ionchurtha:<br>'lena n-áirítear comhlíonadh Airteagal 6 den Treoir maidir le Gnáthóga'.   |
|   | <b>UB-P-15</b>                       | Téacs ionchurtha:<br>'lena n-áirítear comhlíonadh Airteagal 6 den Treoir maidir le Gnáthóga'.   |
| <b>Tithíocht Tuaithe</b>                              | <b>RH-O-6</b>                        | Téacs urchar 3 le leasú le go léifidh sé:<br>'An Plean Bainistíochta Abhantraí ábhartha'.   |
|   | <b>RH-P-1</b>                        | Téacs leasaithe le go léifidh sé: 'An Plean Bainistíochta Abhantraí ábhartha'.  |
| <b>Oidhreacht Thógtha agus Oidhreacht Fhoirgnithe</b> | <b>7.1.1 Cúlra – Measúnacht Chúí</b> | Téacs leasaithe lena dheimhniú go bhfuil Measúnacht Chúí (AA) riachtanach san áit ina bhfuil an fhéidearthacht ó thaobh tionchar ar láithreáin Natura.<br>Dá bhrí sin, éilítear ar aon phlean nó ar aon tionscadal lena mbaineann féidearthacht ó thaobh tionchair ar chuspóirí caomhnaithe láithreáin ainmnithe, na céimeanna cúí a ghlacadh le meathlú gnáthóga nádúrtha agus speicis nádúrtha a sheachaint, mar aon le cur isteach suntasach ar speicis a bhfuil limistéir ainmnithe dóibh agus atá faoi réir ag Measúnacht Chúí a sheachaint. |

|  |   |  |
|--|---|--|
|  | <b>NH-O-6</b>                             | Mionathrú téacs ar 'Clár maidir le Truailliú do Shliogéisc a Laghdú'.  |
| <b>Tionscal Eastóscach</b>                     | <b>EX-P-2</b>                             | Beartas leasaithe le go léifidh sé: 'de ghnáth ní cheadófar togra san áit a bhféadfadh tionchar díobhálach a bheith acu ar aon láithreán Natura 2000'.   |
| <b>Fuinneamh Gaoithe</b>                       | <b>E-P-18</b>                             | Téacs leasaithe le measúnacht hidreolaíochta a thabhairt san áireamh:<br>'tionchair ar shéadchomharthaí seandálaíochta, hidreolaíocht agus sruthchúrsaí'.  |
|  | Beartas nua curtha leis:<br><b>E-P-20</b> | 'Is beartas de chuid na Comhairle é go mbeidh aird ag gach togra maidir le forbairt in-athnuaite ar éifeacht charnach na forbartha ar an gcomhshaoil nuair a dhéantar iad a bhreithniú i dteannta forbairtí ceadaithe atá san limistéar cheana.'   |
|  | Beartas nua curtha leis:<br><b>E-P-21</b> | 'Is beartas de chuid na Comhairle é go gcinnteoidh gach iarratas ar thionscadail fuinnimh in-athnuaite go ndéanfar sonraí an nasctha bheartaithe leis an ngreille agus gach bonneagar gaolmhar a bhreithniú sa Ráiteas Tionchair Timpeallachta (EIS) agus sa Ráiteas Tionchar Natura de réir mar is gá.' |
| <b>Turasóireacht</b>                           | <b>T-P-1</b>                              | Téacs leasaithe ó 'ghnáthóga comhshaoil' go 'oidhreacht chomhshaoil'.  |
|  | <b>T-P-20</b>                             | Téacs alt (o) leasaithe le go léifidh sé:<br>'Ní chuirfidh an fhorbairt i gcontúirt cuspóirí an Phlean Bainistíochta Abhantraí ábhartha a ullmhaíodh de réir na Creat-Treoracha Uisce'.  |
| <b>Acmhainní Muirí agus Bainistíocht Cósta</b> | <b>MRCM-O-2</b>                           | Téacs sa chéad urchar leasaithe le go léifidh sé:<br>'Sláine Éiceolaíochta, gnáthóga agus speicis cháilithe láithreáin Natura 2000 a chosaint trí Mheasúnacht Chúil ar na tograí forbartha'.   |
| <b>Pobal, Cultúr agus an Ghaeltacht</b>        | <b>CCG-P-4</b>                            | Téacs in Alt (k) leasaithe le go léifidh sé:<br>'Ní chuireann an fhorbairt i gcontúirt cuspóirí an Phlean Bainistíochta Abhantraí ábhartha a ullmhaíodh de réir na Creat-Treorach Uisce'.  |
| <b>Forbairt Eacnamaíochta Leitir Ceanainn</b>  | <b>LK-ED-P-1</b>                          | Leasú le déanamh ar théacs an bheartais le go n-áireoidh sé:   |
|  | <b>LK-ED-P-5</b>                          | 'agus comhlíonann Airteagal 6 den Treoir maidir le Gnáthóga'.<br><br>Téacs an bheartais leasaithe le suíomh cois abhann agus gaireacht féideartha na bhforbairtí den SPA trí 'agus comhlíonann Airteagal 6 den Treoir maidir le Gnáthóga'. a chur leis:  |
| <b>Láithreáin Deise Leitir Ceanainn</b>        | <b>LK-OPP-P-4</b>                         | Téacs an bheartais leasaithe le go léifidh sé:<br>'Faoi réir ag breithnithe comhshaoil agus taitneamhachta a bhaineann leis an méid thuas, lena n-áirítear comhlíonadh Airteagal 6 den Treoir maidir le Gnáthóga'.<br><br>Téacs in alt (c) leasaithe trí 'agus   |

|   |   |  |
|---|---|--|
|   | <b>LK-OPP-P-5</b>   | comhlíonann Airteagal 6 den Treoir maidir le Gnáthóga'.<br>le cur leis.  |
| <b>Forbairt Eacnamaíochta Bhun Cranncha</b>               | <b>BC-ED-P-8</b>  | Téacs an bheartais leasaithe trí 'agus ní mór Airteagal 6 den Treoir maidir le Gnáthóga a chomhlíonadh' a chur leis.   |
| <b>Tithíocht i mBun Cranncha</b>                          | <b>BC-H-P-1</b>   | Téacs an bheartais leasaithe trí 'agus ní mór Airteagal 6 den Treoir maidir le Gnáthóga a chomhlíonadh' a chur leis.   |
|   | <b>BC-H-P-4</b>   | Téacs an bheartais leasaithe trí 'agus ní mór Airteagal 6 den Treoir maidir le Gnáthóga a chomhlíonadh' a chur leis.   |
| <b>Oidhreacht Nádurtha Bhun Cranncha</b>                  | <b>14.5 An Oidhreacht Nádurtha agus Fhoirgnithe alt a 2</b> | Téacs leasaithe le SPA'nna a thabhairt san áireamh: 'Tá go leor de limistéar Bhun Dobhráin agus den chomharsanacht comhdhéanta de go leor sócmhainní i dtéarmaí oidhreacht nádúrtha agus foirgnithe, i bhfoirm ainmniúcháin speisialta ((SPA'nna, SAC'nna, NHA'nna),'  |
| <b>Tithíocht i mBun Dobhráin</b>                          | <b>BD-H-P-1</b>   | Téacs an bheartais leasaithe trí 'agus ní mór Airteagal 6 den Treoir maidir le Gnáthóga a chomhlíonadh' a chur leis.   |
|   | <b>BD-H-P-3</b>   | Téacs an bheartais leasaithe trí 'lena n-airítear ceanglais Airteagal 6 den Treoir maidir le Gnáthóga a chomhlíonadh' a chur leis.   |
| <b>Oidhreacht Nádurtha Bhun Dobhráin</b>                  | <b>BD-SO-BH-1</b>   | Téacs an bheartais leasaithe trí:<br>'go háirithe beartas NH-P-1 den Phlean seo'.  |
| <b>Turasóireacht Bhun Dobhráin</b>                        | <b>BD-TO-P-1</b>  | Téacs an bheartais leasaithe trí:<br>'go háirithe beartas NH-P-1 den Phlean seo'.  |
| <b>Acmhainní Muirí agus Bainistiú Cósta Bhun Dobhráin</b> | <b>14.8 Acmhainn Muirí agus Bainistiú Cósta- Cúlra</b>      | Téacs curtha isteach le béim a chur ar an fhéidearthacht go bhféadfadh tionchar a bheith ag oibreacha ar an gcladach ar SPA Bhá Dhún na nGall agus tá siad faoi réir ag Measúnacht Chúí (AA):<br>'Caithfidh oibreacha a bhfuil éifeacht acu ar an gCrios Bainistíochta Cósta, Ceadúnas Urthrá a fháil, agus beidh gá le scagadh a dhéanamh do Mheasúnacht Chúí lena fháil amach an bhfuil an cumas acu tionchar díobhálach a bheith acu ar stádas caomhnaithe SPA Bhá Dhún na nGall, agus cuirfear an tÚdarás Áitiúil ar an eolas maidir le haon oibreacha atá beartaithe sa limistéar seo'. |
| <b>Saoráidí Scoile Bhun Dobhráin</b>                      | <b>BDSCC-P-2</b>  | Téacs an bheartais leasaithe trí 'faoi réir ag ceanglais Airteagal 6 den Treoir maidir le Gnáthóga a chomhlíonadh' a chur leis.  |

## 4 Cur Chuige Malartach i leith an Phlean

### Cur Chuige Malartach i leith an Phlean

Leagtar amach sna Treoirlínte Pleanála Réigiúnacha do Cheantar na Teorann (RPG'nna), a foilsíodh sa bhliain 2010, creat pleanála straitéiseach fadtéarmach do phleanáil agus d'fhorbairt cheart an Réigiúin (atá comhdhéanta de Chontaetha Dhún na nGall, Shligigh, Liatroma, an Chabháin, Mhuineacháin agus Lú). Cuireann na RPG'nna Croístraitéis ar fáil don réigiún agus spriocanna fáis daonra ar fud gach contae. I gcás Chontae Dhún na nGall, tá siad seo leagtha amach laistigh den 'Comhthéacs Pleanála' ar na leathanaigh seo a leanas. Tá na réamh-mheastacháin maidir le fás daonra a bhfuil an Phlean ullmhaithe laistigh dóibh laistigh de pharaiméadair foriomlána na dTreoirlínte Pleanála Réigiúnacha reatha, 2010 agus tá sé mar aidhm leo ardú de thart ar 173,000 duine a chur le daonra an Chontae faoin mbliain 2024 agus ardú 209,000 duine a chur leis an daonra faoin mbliain 2038.

Ag obair laistigh de na figiúirí seo, tá 3 rogha forbartha straitéiseach malartach á mbreithniú anois. Táthar ag díriú ar straitéis inbhuanaithe a chur ar fáil, agus oiriúnacht na malairtí á mbreithniú, atá ag teacht le hordlathas pleananna chun déileáil le deiseanna le Réigiún an Iarthuaiscirt a mhéadú go dearfach ó thaobh mais chriticiúil agus forbairt eacnamaíochta araon.

### Comhthéacs Pleanála

Tá Plean Forbartha Chontae Dhún na nGall 2018-2024 leagtha amach laistigh d'ordlathas beartas pleanála straitéiseach ar fud comhthéacsanna Náisiúnta, Réigiúnach agus Áitiúil. Tá sé i gceist leis an tsraith pleananna, agus iad curtha i dtoll a chéile, cur chuige comhordaithe agus comhtháite a chur ar fáil don réigiún. Ar na creataí pleanála náisiúnta agus réigiúnacha, tá an Straitéis Náisiúnta Spásúlachta 2002 (NSS) agus Treoirlínte Réigiúnacha Pleanála do Réigiún na Teorann (RPG'nna) 2010 reatha, agus ní mór chomhsheasmhacht an Phlean maidir leo seo a thaispeáint, agus déanfar athsholáthar orthu seo in am trátha nuair a ullmhóidh an Roinn Tithíochta, Pleanála, Pobail agus Rialtais Áitiúil (DHPCLG) Creat Náisiúnta Pleanála (NPF) agus nuair a ullmhóidh Tionól Réigiúnacha an Tuaiscirt agus an Iarthair an Straitéis Réigiúnach Spásúlachta agus Eacnamaíochta (RSES)

Leagtar amach creat pleanála don chontae (2002-2020) san NSS 2002, atá deartha le forbairt shóisialta, eacnamaíochta agus fisiciúil agus ardú ar an daonra atá cothrom agus inbhuanaithe a bhaint amach, agus aithnítear Leitir Ceanainn mar gheatabhealach nasctha le Doire. D'fhoilsigh an DHPCLG Páipéar ar Shaincheisteanna Straitéiseacha an 2 Feabhra 2017 le heolas a chur ar fáil do chomhairliúchán maidir le hullmhú an NPF agus leanfaidh dréachtNPF in am trátha. Déanann an páipéar maidir le saincheisteanna straitéiseach tagairt don chaidreamh trasteorann atá ag Contae Dhún na nGall le Tuaisceart Éireann, agus go háirithe le hobair chomhoibríoch Comhairle Chontae Dhún na nGall le Comhairle Cheantair an tSraitha Báin-Cathair Dhoire trí Chomhpháirtíocht Straitéiseach Fáis an Iarthuaiscirt, le cur chuige áit-bhunaithe a sholáthar le fás inbhuanaithe a threisiú, atá faoi threallús ag ceannaireacht áitiúil agus a fhaigheann tacaíocht agus treoir ó bheartas lárnach.

D'aithin RPG'nna na Teorann fás iomlán daonra de 12,927 don Chontae iomlán go dtí 2016 (as ar tháinig daonra de 171,337 sa Chontae i ndaonáireamh 2016) lena samhlaítear 10,413 duine breise faoin mbliain 2022 (as a leanfaidh daonra de 184,450 duine sa Chontae faoin mbliain 2022). Níor shroich an daonra iarbhír do Chontae Dhún na nGall an fás réamh-mheasta de 12,582 duine i ndaonáireamh 2016 mar a bhí sna RPG'nna.

### Malairtí

Breithnítear trí chur chuige malartacha ar mhaithe leis an fhás daonra réamh-mheasta a scaipeadh ar fud an Chontae, mar a leanas:

1. Gnó mar is gnách
2. Samhail do Lárionad Uirbeach
3. Forbairt Éifeachtach Uirbeach-Tuaithe

## Mionsonraí maidir le Cur Chuige Malartach

Leagtar amach sna hailt seo a leanas nádúr gach aon mhalairt agus na tionchair is dóchúla a eascróidh.

### Malairt 1: Gnó mar is Gnách

Bheadh leanúint leis na patrúin forbartha atá ann cheana agus a laghad idirghabhála agus is féidir maidir leis an mbeartas pleanála straitéiseach a ndéantar cur síos air mar 'Ghnó mar is Gnách' i gceist leis an gcur chuige seo. Dhéanfaidh 'éileamh' seachas 'gá' stiúradh ar phatrúin forbartha. Bheadh leanúint le patrúin lonnaithe scaipthe i gceist leis na patrúin forbartha is mó seo, fás aonaid tithíochta tuaithe aonair i gceantair thuaithe, bánú lár na mbailte agus fás ag tarlú i mbailte atá ar imeall suímh nach suímh thuaithe go hiomlán iad. Sa bhreis air sin, is dóigh go gcuirfeadh cur chuige 'Gnó mar is Gnách' le treochtaí athraithe leanúnach ag léiriú daonra atá ag laghdú agus ag dul in aois in Iarthar agus in Iarthuaisceart an Contae agus beadh láidriú an daonra mar aon le próifíl aoise níos óige in Oirthear agus in Oirdheisceart an Chontae.

Dhéanfaidh an patrún forbartha seo cumas na mbailte níos laige ó thaobh tacaíocht a thabhairt d'fhás eacnamaíochta agus do bheogacht. Bheadh baol ann ó thaobh brú ar fhorbairt ar shuímh nach bhfuil seirbhísí dóthanach acu i gcomhthéacs bonneagar fisiciúil ar nós cóireáil dhóthanach dramhuisce agus maidir le bonneagar 'bog' ar nós saoráidí pobail agus seirbhísí sláinte. Laghdódh sé an cumas freisin comhordú spásúil a dhéanamh ar bhonn fostaíochta agus scileanna/caipitil daonna. Chuirfeadh sé le tionchair agus le cúngú an comhshaol nádúrtha.

Ní fhreastalódh an cur chuige 'Gnó mar is Gnách' ar bhealach tosaíochta ar dheiseanna na Comhairle a bhfuiltear á n-aithint i gcomhthéacs réigiúnach i dtéarmaí leas a bhaint as láidreachtaí eacnamaíochta áirithe atá scaipthe fud fad an Chontae. Sa bhreis air sin, ní fhreastalódh sé ar na deiseanna ná ar na saincheisteanna atá ag teacht as Brexit.

Is dóigh go mbeidh na tionchair seo a leanas ag an gcur chuige seo:

- Bailte agus sráidbhailte atá níos laige agus easpa athghiniúna agus athbheochana.
- Brí ó thaobh acmhainní teoranta leis na hinfeistíochtaí atá riachtanach a dhéanamh i mbonneagar uisce agus dramhuisce.
- Éileamh ar shíneadh a chur ar sheirbhísí agus ar shaoráidí pobail nach bhfuil eacnamaíoch
- Brú ar cheantair atá amuigh faoin tuath díreach lasmuigh de cheantair uirbeacha.
- Brú níos mó ar chórais chóireála dramhuisce aonair.
- Soláthar saoráidí agus seirbhísí ar bhealach nach bhfuil pleanáilte ar chostas níos airde – atá á stiúradh ag lucht forbartha agus ag tarlú de réir mair is gá.
- Trasnáil ó thaobh tosaíochtaí infheistíochta a aithint agus príomhthionscadail bonneagair a chur ar fáil.
- Easpa soiléireacht do lucht infheistíochta ó thaobh eacnamaíocht agus fostaíochta i dtéarmaí na suímh is fearr maidir le forbairt eacnamaíochta, agus soláthar fachtóirí iomaíochais.
- Baol atá níos airde ó thaobh neamhchomhlíonadh reachtaíocht comhshaoil, agus damáiste do cheantair atá goilliúnach ó thaobh an chomhshaoil.

Agus aird á thabhairt ar an méid atá ráite roimhe seo, breithnítear nach é an cur chuige seo an cur chuige straitéiseach forbartha is fearr don Phlean.

### Malairt 2: Samhail do Lárionaid-Uirbeach

Bheadh tiúchan iomlán forbairtí nua do Leitir Ceanainn agus do na príomhlonnaíochtaí daonra a chuireann ról tacaíochta ar fáil do Leitir Ceanainn, mar thoradh ar an gcur chuige seo; eadhon Bealach Féich-Sraith an Urláir, Bun Cranncha, Baile Dhún na nGall, Béal Átha Seanaidh, an Clochán Liath (Dungloe), na Cealla Beaga, Bun Dobhráin agus Carn Domhnach. Dhéanfaidh sé ídiú ar athfhorbairt láithreáin athfhorbraíochta agus ar láithreáin inlíonta agus dhéanfaidh sé athbheochan ar lár na mbailte sula ndéanfaí forbairt ar láithreáin úrnua. Ní tharlódh forbairt i gceantair thuaithe ach amháin in imthosca eiseachtúla, agus dá bhrí sin ní bheadh súil go dtiocfadh ardú suntasach ar an daonra sna ceantair thuaithe thar shaolré an phlean seachas trí ardú nádúrtha agus glacadh le cead pleanála agus le haonaid fholmha atá ann roimhe seo. Bheadh infheistíocht i mbonneagar, bonneagar cruá agus bog, dírithe ar Leitir Ceanainn agus ar na 8 príomhbhaile tacaíochta.

Thabharfadh an cur chuige seo tosaíocht leanúnach agus láidreodh sé Leitir Ceanainn agus na príomhbhailte tacaíochta sa Chontae ach chuirfeadh sé brú láithreach suntasach ar na seirbhísí agus ar na saoráidí atá laistigh de na bailte seo cheana féin. Bheadh an chuid eile de bhailte agus sráidbhailte an Contae marbhánta mar gheall air agus bheadh beogacht an phobail tuaithe marbhánta freisin. Dhéanfaidh sé neamhaird den chumas atá in áiteanna eile sa Chontae ó thaobh leas a bhaint as agus láidriú a dhéanamh ar an ngníomhaíocht eacnamaíochta nua atá ann. Chuirfeadh sé go suntasach le patrúin athraithe daonra ar fud aiseanna an Tuaiscirt/Iarthuaiscirt agus an Deiscirt/an Oirdheiscirt.

Is dóigh go mbeidh na tionchair seo a leanas ag an gcur chuige seo:

- Treallús a chur faoi mhais chriticiúil i Leitir Ceanainn agus sna 8 príomhbhaile.
- Forbairtí nua a dhíriú ar láithreáin athfhorbraíochta agus ar láithreáin inlíonta ag cinntiú ceantair uirbeacha níos comhdhlúite ar an mbealach sin.
- Dhéanfaidh sé laghdú ar bheogacht, bríomhaireacht agus iomaíochas an chuid eile de bhailte agus de shráidbhailte beaga mar áiteanna atá tarraingteach le hinfheistíocht eacnamaíochta a dhéanamh iontu.
- Bheadh cailliúint acmhainní, beogacht agus inmhharthanacht don chuid eile de na bailte agus sráidbhailte beaga mar gheall ar éileamh ó Leitir Ceanainn agus óna príomhbhailte.
- Bheadh an fás sa daonra marbhánta i gceantair thuaithe agus laghdódh sé pobail tuaithe.
- Dhéanfaidh sé neamhaird den fhíor-ghá tuaithe i gcomhréir leis na Treoirlínte maidir le Tithíocht Tuaithe Inbhuanaithe 2005.

Agus aird á thabhairt ar an méid atá ráite roimhe seo, breithnítear nach bhfuil an cur chuige seo inghlactha mar nach mbeadh fás cothrom comhordaithe an Chontae mar thoradh air agus ní bheadh sé ag teacht le Treoirlínte Pleanála Réigiúnacha

### Malairt 3: Forbairt Tuaithe-Uirbeach Éifeachtach

Dhíreodh an cur chuige seo ar fhorbairt tuaithe-uirbeach 'éifeachtach' ag freagairt do ról an Chontae sa chomhthéacs réigiúnach (maidir le Réigiún Cathrach an Iarthuaiscirt agus maidir le ceantar Thionóil Réigiúnach an Tuaiscirt agus an Iarthair) le béim faoi leith ar na piléir maidir le fás eacnamaíochta, forbairt fhisiciúil agus pleanáil pobail agus sóisialta.

Thabharfadh sé aitheantas do ról na lonnaíochta i bhforbairt gheilleagrach an Chontae agus thabharfadh sé tacaíocht don tábhacht a bheidh ag gabháil le Leitir Ceanainn atá rathúil agus iomaíoch le tairbhí agus deiseanna don Chontae ina iomláine agus do Réigiún an Iarthuaiscirt mar thoradh air sin. Chomh maith le Leitir Ceanainn, d'aithneodh sé líon níos mó príomhbhailte, a ndéantar cur síos orthu mar 'Bhailte Straitéiseacha', mar gheall ar a gcumas bonneagair le freastal ar fhás sa daonra agus/nó a saintréithe mar bhailte a fheidhmíonn feidhmeanna speisialta geilleagrach faoi láthair nó a bhfuil an cumas acu é sin a dhéanamh amach anseo. Bheadh na Bailte Straitéiseach scaipthe ar fud an Chontae agus dhéanfaidh a bhforbairt agus a láidriú éascú ar sholáthar seirbhísí agus saoráidí atá ríthábhachtach chomh maith le fostaíocht áitiúil chun tacaíocht a thabhairt do na ceantair thuaithe máguaird. Bheadh tosaíocht a thabhairt sa Phlean, dírithe ar a bhfeidhm speisialta áirithe, dá n-athghiniúint agus dá n-athnuachan. Thabharfadh an Plean aitheantas, le taobh straitéis le láidriú, athnuachan agus athghiniúint a dhéanamh ar cheantair uirbeacha, do nádúr tuaithe an Chontae agus bheadh soláthar a dhéanamh d'fhás dóthanach laistigh de cheantair thuaithe áit ar féidir fíor-ghá tuaithe a léiriú mar aon le fócas ar sheirbhísí, láithreánú, suíomh agus dearadh cuí. Laistigh den cur chuige seo, bheadh súil go mbeadh 30% den fhás réamh-mheasta ag tarlú i Leitir Ceanainn, 34% sna 'Bailte Straitéiseacha' agus 36% i mbailte tuaithe agus sna ceantair amuigh faoin tuath.

Chuirfeadh sraith 'idirghabhálacha' cinntithe treallús faoin gcur chuige seo le tuilleadh fáis a spreagadh agus a threisiú. D'áireodh 'Idirghabhálacha' den sórt sin gnéithe atá spásúil go soiléir agus atá faoi stiúir plean ach a théann thar an gcomhthéacs spásúil freisin agus a áiríonn freagra comhoibríoch comhpháirtíochta ar fud na hearnála poiblí agus na hearnála príobháidí. Áirítear ar shamplaí 'Idirghabhálacha' leagan amach agus feidhmiú tosaíochtaí infheistíochta i mbonneagar bóithre, seirbhísí uisce agus fuinneamh mar shamplaí; tionscnaimh agus cláir cumasaithe a bhunú, go háirithe maidir le hathghiniúint agus athnuachan láir bailte agus príomhshuímh forbartha geilleagracha; idirghabhálacha réamhghníomhacha le tacaíocht a thabhairt d'fhorbairt fiontraíochta agus úsáid tailte fiontraíochta; cur

chuige spriocdhírthe le hinfheistíocht Choigríche Dhíreach a fháil agus; forbairt straitéise/taighde ríthábhachtach a sheachadadh lena n-aithneofar gníomh breise.

Is dóigh go mbeidh na tionchair seo a leanas ag an gcur chuige seo:

- tairbhe is fearr is féidir a bhaint as infheistíocht i mbonneagar fisiciúil, sóisialta agus geilleagrach.
- Tacú le lonnóchocháí a láidriú a bheidh mar thiománaithe ag fás eacnamaíochta sa Chontae.
- Tacú le gníomhaíocht a mbeidh deiseanna fostaíochta áitiúla mar thoradh air.
- Deiseanna a thagann as Brexit a chumasú.
- Comhfhorbairt áite a chumasú trí athghiniúint agus trí athnuachan.
- Beidh torthaí timpeallachta mar thoradh air mar go mbeidh an fhorbairt fite fuaite i soláthar bonneagar crua atá dóthanach agus cuí a chinntiú
- Cuirfidh feabhas ar chaighdeán na beatha trí chomhfhorbairt áite atá dearfach.
- Tacóidh agus tabharfaidh cosaint do phobail tuaithe agus do bheogacht agus do bhríomhaireacht tuaithe faoi réir ag gnáth-bhreithnithe.
- Cuirfidh leis an daonra a choinneáil i gceantair ina bhfuil laghdú ag teacht ar an daonra.

Agus aird á thabhairt ar an méid atá ráite roimhe seo, breithnítear an mhalairt seo a bheith ar an rogha is fearr do threo straitéiseach an Phlean agus tá sé ag ailíniú leis an fhís, sé sin an tIarthuaisceart a fhorbairt.

### **Measúnacht agus Roghnú Malairtí**

Agus aird á thabhairt ar phrionsabail na forbartha inbhuanaithe agus na creat-bheartais náisiúnta agus réigiúnach atá ann cheana agus tá ag teacht chun cinn, is é Malairt 3 'Forbairt Tuaithe-Uirbeach Éifeachtach' an mhalairt straitéiseach is cuí don Chontae. Ag tabhairt faoin mhalairt seo, déanfar bainistíocht ar fhás ar mhaithe le comhordú a dhéanamh le cláir le haghaidh infheistíochta i mbonneagar agus nuair is féidir beifear nuálach ó thaobh bonneagar atá ríthábhachtach a chur ar fáil chun an tairbhe is fearr is féidir a bhaint as infheistíocht agus lena chinntiú gur féidir freastal ar fhás suntasach le seirbhísí atá cuí agus dóthanacha agus gan aon tionchar diúltach ar an gcomhshaol mar thoradh air. Sa bhreis air sin, tá an cur chuige seo bunaithe ar an gcumas suntasach atá ar fud an Chontae iomlán chun a bheith rannpháirteach agus cur le fás agus le forbairt. Tríd an gcur chuige seo bainfear leas as na láidreachtaí, deiseanna agus cumas nideoige áirithe atá laistigh de cheantair dhifriúla sa Chontae le tairbhí agus athrú stuama a chur ar fáil do phobail go léir Dhún na nGall agus don réigiún dá réir sin. Aithnítear sa chur chuige seo idirspheáras láidir idir cheantair tuaithe agus ceantair uirbeacha i gContae Dhún na nGall, trí thosaíocht a thabhairt d'athnuachan agus d'athghiniúint bailte mar ionaid seirbhíse atá tábhachtach do na ceantair máguaird níos leithne. Cinntíonn sé freisin go bhfuil tacaíocht á fháil ag pobail tuaithe, áit ar féidir fíor-ghá tuaithe agus na gnáthbhreithnithe pleanála eile go léir a shásamh.

Déanann Tábla 4.1 measúnacht ar chur chuige malartach i leith an Dréachtphlean i gcomhthéacs na gCuspóirí Straitéiseacha Comhshaoil (SEO'anna) atá leagtha amach i Roinn 8 den Tuarascáil seo.

**Tábla 4.1: Measúnacht ar chur chuige malartach i leith an Dréachtphlean i gcomhthéacs na gCuspóirí Straitéiseacha Comhshaoil (SEO'nna)**

| Malairt                                      | Is dóigh go mbeidh coimhlínt le stádas SEO'nna- Ní dóigh go maolófar é go leibhéal inghlactha. | D'fhéadfadh coimhlínt a bheith le stádas SEO'nna- Is dóigh go laghdófar é go leibhéal inghlactha. | Idirghníomh aíocht neamhchinnt e le stádas SEO'nna. | Idirghníomh haíocht neodrach le stádas SEO'nna. | Ní dóigh go mbeidh aon idirghníomh aíochta ann le stádas SEO'nna. | Is dóigh go gcuirfidh sé feabhas ar stádas SEO'nna. |
|--|--|---|---|---|---|---|
| <b>Gnó mar is Gnách</b>                      | POP1; POP2; SL3; WR4; CM2; AC1; AC2; MA1; LD1  | BIO1; BIO2; BIO4; HH1; SL1; WR5; CM1; CM3; MA2; CH1   |   |   | BIO3; SL2; SL4; WR1; WR2; WR3                                     |   |
| <b>Samhail do Lárionad Uirbeach</b>          |  | BIO1; BIO2; BIO3; BIO4; WR5; CM1; CM3; MA2; CH1   |   |   | SL1; SL2; SL4; WR1; WR2; WR3                                      | POP1; POP2; HH1; SL3; WR4; CM2; AC1; AC2; MA1; LD1  |
| <b>Forbairt Tuaithe-Uirbeach Éifeachtach</b> |  | BIO1; BIO2; BIO3; BIO4; WR5; CM1; CM3; MA2; CH1   |   |   | SL1; SL2; SL4; WR1; WR2; WR3                                      | POP1; POP2; HH1; SL3; WR4; CM2; AC1; AC2; MA1; LD1  |



## 5 Staid Reatha na Timpeallachta

Tá Dún na nGall ar an gceathrú Contae is mó in Éirinn agus ar an gceann is faide ó thuaidh a chuimsíonn c.484,559.33 heicteárnó c.7% d'iomlán achar talún an stáit. Tá imeallbhord fairsing 1,132km ag an gContae feadh an Aigéin Atlantaigh siar agus ó thuaidh, teorainn c. 140km le Tuaisceart Éireann soir agus níl de cheangal aige leis an gcuid eile de Phoblacht na hÉireann ach stráice c. 9km leContae Liatroma ag anbpointe is faide ó dheas.

Tá timpeallacht shaibhir agus éagsúil ag Contae Dhún na nGall d'acmhainní suntasacha geolaíochta timpeallachta, muirí, cultúrtha agus sóisialta a ndéanfar breithniú orthu laistigh den tuarascáil comhshaoil seo. Leagann an chaibidil seo amach na sonraí timpeallachta bunlíne atá ar fáil agus atá ann cheana don Contae a chuidigh chun na Cuspóirí Timpeallachta Straitéiseacha a leagan amach mar atá leagtha amach i gCuid 8 den Tuarascáil seo. Cuirfidh na sonraí bunlíne i gcomhar leis na Cuspóirí Timpeallachta Straitéiseacha pictiúr timpeallachta den Chontae ar fáil a gcaithfear gach beartas agus cuspóir den phlean atá ag teacht chun cinn a mheasúnú agus a luacháil ina aghaidh.

Déanfar staid reatha na timpeallachta sa réigiún a bhreithniú faoi na cinnteidil chomhshaoil a leanas:

- Bithéagsúlacht, Fauna agus Flora
- Daonra
- Sláinte an Duine
- Ithir
- Uisce
- Aer
- Cúrsaí aeráide
- Sócmhainní Ábhartha
- Cultúr Oidhreachta, lena n-áirítear Ailtireacht agus Seandálaíocht
- An Tírdhreach
- An t-idirghaol idir na topaicí thuas

Ceanglaíonn Aguisín 1 den Treoir um SEA 2001/42/CEgo ndéanfaí éifeachtaí tánaisteacha agus carnacha a bhreithniú chomh maith.

### 5.1 Bithéagsúlacht, Flora agus Fauna

Neartaíodh agus leathnaíodh caomhnú na bithéagsúlachta in Éirinn ag dlí an AE, go háirithe Treoir ón AE maidir le hÉin (79/409/CEE arna leasú ag 2009/147/CE) agus Treoir ón AE maidir le Gnáthóga (92/43/EEC) agus freisin ag Treoir EIA (85/337/EEC arna leasú ag 97/11/CE, 2003/35/CE, 2009/31/CE arna códú anois i 2011/92/AE arna leasú ag 2014/52/AE).

Rinneadh an Treoir maidir le Gnáthóga a thrasú i ndlí náisiúnta na hÉireann i 1997. Léiríonn Rialacháin na gComhphobal Eorpach (Gnáthóga Nádúrtha), IR 94/1997 athrú bunúsach i mbeartas agus dlí caomhantais nádúrtha. Rinneadh leasú faoi dhó ar na Rialacháin seo ó shin ag IR 233/1998 agus IR 378/2005. Rinneadh athbhreithniú ar Rialacháin 1997 agus a leasuithe ina dhiaidh sin agus comhdhlúthadh iad i Rialacháin na gComhphobal Eorpach (Gnáthóga Nádúrtha agus Éin)2011. Déileáiltear leis na ceanglais maidir le Treoir na nGnáthóga i gcuid ar leith den tuarascáil seo.

Is é an Treoir ón AE maidir le hÉin ar éin fhiáine a chaomhnú an píosa reachtaíochta nádúrtha is sine de chuid an AE agus tá sé ar cheann de na cinn is tábhachtaí, scéim chuimsitheach chosanta á cruthú do gach speiceas éan fiáin a tharlaíonn go nádúrtha san Aontas. Cuireann an Treoir béim mhór ar chosaint ghnáthóga do speicis i mbaol agus speicis imirceacha (liostaithe in Aguisín I), go háirithe trí bhunú líonra comhtháite Limistéar faoi Chosaint Speisialta (SPAnna) a chuimsíonn na críocha is oiriúnaí do na

speicis seo. Ó 1994 is cuid lárnach den líonra éiceolaíochta Natura 2000 iad gach SPA mar aon le gach SAC.

Tá 73 láithreán Natura 2000 in iomlán (idir thalún agus mhuirí) laistigh de Chontae Dhún na nGall a chuimsíonn 47 Limistéar Caomhantais Speisialta (SAC) agus 26 Limistéar faoi Chosaint Speisialta (SPA). Liostaítear na láithreáin seo ar Thábla 5.1 agus léirítear iad ar Fhíor 5.1. Cumsíonn na SACanna c. 128,139.96 heicteár agus cuimsíonn na SPAnna c. 69,506.86 a fhorluíonn in aiteanna ach a chuimsíonn in iomlán c. 142,672.62 heicteár de láithreáin Natura (idir thalún agus mhuirí). Léirítear na láithreáin Natura agus maolán 15km ar Fhíor 5.1.

Tá sciar maith ag Dún na nGall i gcomparáid leis an gcóimheas náisiúnta; cuimsíonn Dún na nGall c. 7% de chlúdach talún na Tíre ina hiomláine agus ina dhiaidh sin tá 12% de láithreáin ainmnithe SAC agus SPA na Tíre ar fad aige. Tá láithreáin ainmnithe (talún) SAC agus SPA Dhún na nGall, atá mór go maith iontu féin, agus a chuimsíonn 89,650 heicteár nó 18.5% de chlúdach talún iomlán an Chontae, go maith os cionn an mheáin náisiúnta de 13%.

Tá 61 Gnáthóg Aguisín 1 mar a liostaítear sa Treoir um Ghnáthóga le fáil in Éirinn, agus léirítear 41 de na gnáthóga seo laistigh de na SACanna i gContae Dhún na nGall. De na 61 Gnáthóg Aguisín 1 in Éirinn is gnáthóga tosaíochta iad 16 agus tá 9 gcinn díobh seo le fáil sna SACanna i gContae Dhún na nGall. Liostaíonn Aguisín II den Treoir maidir le Gnáthóga speicis ar ábhar suime don Phobal iad atá le coinneáil, nó le cur ar ais ar stádas caomhnaithe fabhrach an athuair, agus tá thart ar 17 de na speicis seo ar fáil i gContae Dhún na nGall.

Cuireann an tAcht um Fhiadhúlra (leasú) 2000 an bunús dlíthiúil ar fáil do bhunú líonra náisiúnta de láithreáin ar a dtugtar Limistéir Oidhreachta Náisiúnta (NHAnna). Tá sé d'aidhm ag NHAnna speiceas ainmhithe agus planda a bhfuil tábhacht náisiúnta leo, agus a ngnáthóga, a chosaint agus a chaomhnú. Tá NHAnna ainmnithe freisin le tírghnéithe agus gnéithe geolaíochta nó geomoirfeolaíochta a bhfuil tábhacht náisiúnta leo a chaomhnú agus a chosaint. Tá oibleagáid de réir dlí ar Údaráis Phleanála a chinntiú go ndéantar na láithreáin seo a chosaint agus a chaomhnú. Tá 14 NHA agus 78 Limistéar Oidhreachta Náisiúnta beartaithe (pNHAnna) sa Chontae. Tá na NHAnna agus pNHAnna liostaithe i dTábla 5.2 agus léirithe ar Fhíor 5.2.

Fíor 5.1: Láithreáin Natura 2000 (SACanna agus SPAnna)

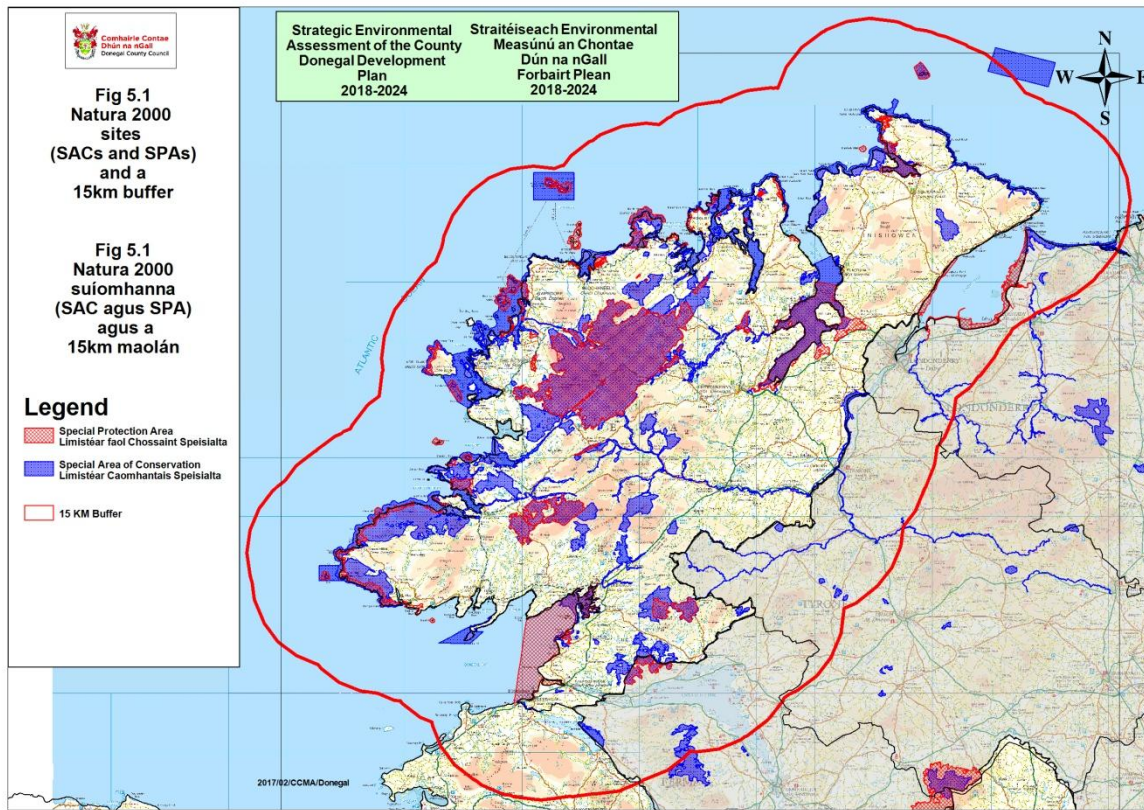

Tábla 5.1: Liosta láithreán Natura 2000 i gContae Dhún na nGall a chuimsíonn SACanna agus SPAnna

| Limistéar                                     | SAC    | SPA    |
|---|--------|--------|
| Aillte Árann Mhór (Dún na nGall)              | 000111 |        |
| Baile an tSratha                              | 000115 |        |
| Coillte Bhaile an Áir                         | 000116 |        |
| Portach Chruach Eoghanach                     | 000129 |        |
| Bá Dhún na nGall (Murbhach)                   | 000133 | 004151 |
| Loch Dhoirínse                                | 000138 |        |
| Portach Fhána Bhuí/Loch na Cuinge             | 000140 |        |
| Portach an Ghainimh Bhig                      | 000142 |        |
| Corrán Binne agus Rinn Chliabháin             | 000147 |        |
| Inis Trá Tholl                                | 000154 | 004100 |
| Loch Iascaigh agus Coill Ardnamona            | 000163 |        |
| Dumhcha Loch na gCríoch                       | 000164 |        |
| Portach Loch an Oileáin (Carraig an tSléibhe) | 000165 |        |
| Portach an Bhaile Láir                        | 000168 |        |
| Portach Mhín an Ghiúis/An tArd Bán            | 000172 |        |
| Portach Meentygrannagh                        | 000173 |        |
| Reachlainn Uí Bhírn                           | 000181 | 004120 |
| Loch an tSeisigh                              | 000185 |        |
| Sliabh Liag                                   | 000189 |        |

| Limistéar  | SAC    | SPA    |
|--|--------|--------|
| Sliabh Tuaidh /An Tor Mór /Gaoth Luacharois Beag                   | 000190 |        |
| Pointe Charraig an Rois  | 000191 |        |
| Trá na Rosann agus Loch an Mhill Mhóir                             | 000194 |        |
| Siar ó Ard an Rátha/Bóthar an Mháis                                | 000197 |        |
| Loch Meilbhe   | 000428 |        |
| Bá Bhaile an Easa  | 001090 |        |
| Portach na Cúl bhá   | 001107 |        |
| Locha Dún Rátha /Ardchlár Pheiteagó                                | 001125 |        |
| Bá agus Oileáin Gaoth Dobhair                                      | 001141 |        |
| Loch Chionn Droma  | 001151 |        |
| An Mhucais   | 001179 |        |
| Sheephaven   | 001190 |        |
| Trá an Tearmainn   | 001195 |        |
| Scragh Mhín an Ghiúis  | 001880 |        |
| Pointe Bhaile Uí Fhuaruisce go Cionn Fhánada                       | 001975 |        |
| Portach Teamhair   | 001992 |        |
| Cósta Inis Eoghain Thuaidh   | 002012 |        |
| Portach Chlochchar na nGabhar agus Páirc Náisiúnta Ghleann Bheatha | 002047 |        |
| Loch na Géige  | 002135 |        |
| An Mhaoil Rua  | 002159 |        |
| Loch Gabhlach agus Cruach Bhríosáí                                 | 002164 |        |
| An Leanainn  | 002176 |        |
| Cósta Thoráí (Toraigh Roimhe seo 193)                              | 002259 | 004073 |
| Inis Mhic an Doirn agus Béal Inis Mhic an Doirn                    | 002283 |        |
| Loch Súilí   | 002287 | 004075 |
| An Fhinn   | 002301 |        |
| Turlaigh Dhún Mucroma  | 002303 |        |
| Banc Turbaird Hemptons   | 002999 |        |
| Trá Bhréige  |        | 004034 |
| Sléibhte Dhoire Bheatha agus Ghleann Domhain SPA                   |        | 004039 |
| Loch Dearg   |        | 004057 |
| Loch Fearna  |        | 004060 |
| Oileán Greers  |        | 004082 |
| Inis Bó Finne, Oileán Dúiche agus Inis Beag                        |        | 004083 |
| Loch Feabhail  |        | 004087 |
| Loch an tSeascainn Mhóir   |        | 004090 |
| Loch an Oileáin  |        | 004110 |
| Inis Dubh  |        | 004115 |
| Inis Caoil   |        | 004116 |
| Róninis  |        | 004121 |
| Oileán Cróna agus Inis Caorach                                     |        | 004132 |

| Limistéar                     | SAC | SPA    |
|-------------------------------|-----|--------|
| Loch Dhoirínse                |     | 004145 |
| Cionn Mhálanna                |     | 004146 |
| Cionn Fhánada                 |     | 004148 |
| An Fál Carrach go Mín Lárach  |     | 004149 |
| Cósta Dhún na nGall Thiar     |     | 004150 |
| Corrán Binne go Cionn Fhánada |     | 004194 |
| Oileáin Dhún na nGall Thiar   |     | 004230 |
| Ardchlár Phaiteagó            |     | 004099 |

**Fíor 5.2: Láthair naLimistéar Oidhreachta Náisiúnta agus Limistéar Oidhreachta Náisiúnta Beartaithe**

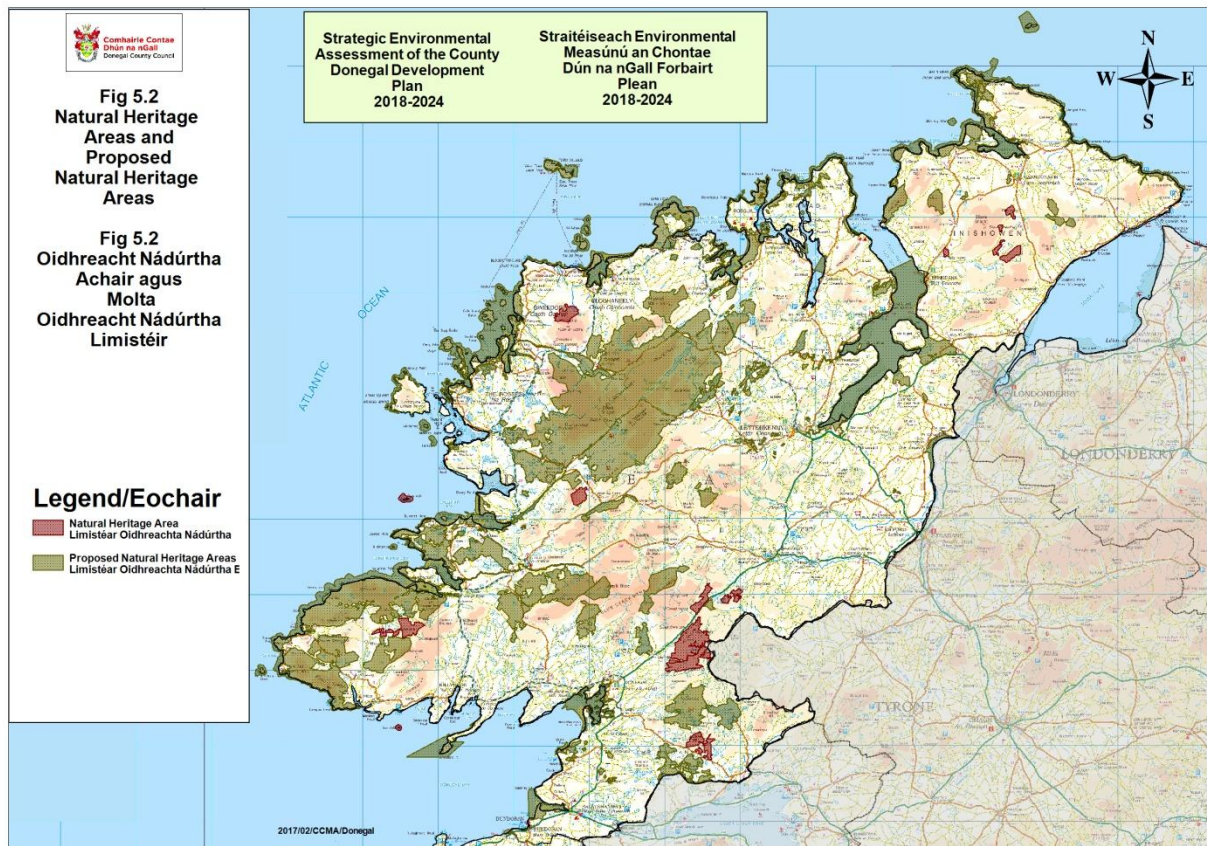

**Tábla 5.2: Liosta NHanna agus pNHanna i gContae Dhún na nGall**

| Limistéar  | Limistéar Oidhreachta Nádúrtha (NHA) | Limistéar Oidhreachta Nádúrtha Beartaithe (pNHA) |
|--|--------------------------------------|--|
| Portach Cashelnavean   | 000122                               |  |
| Portach Inis Dubh  | 000151                               |  |
| Róninis  | 000184                               |  |
| Portach na Corrmhíne   | 001108                               |  |
| Portach Illies Hill  | 001127                               |  |
| Portach an Locha Fhada   | 001159                               |  |
| Portach Chnoc an Mhuirín   | 001878                               |  |
| Portaigh Shliabh Sneachta  | 002322                               |  |
| Portach an Bhearnais Mhóir   | 002375                               |  |
| Portach na Camabhna  | 002405                               |  |
| Portach an Iomaire Chaim   | 002406                               |  |
| Portach Meenagarranroe   | 002437                               |  |
| Portach Lough Hill   | 002452                               |  |
| Portach an Mhín Mhór Thiar   | 002453                               |  |
| Ailltreacha Árainn Mhóir (Dún na nGall)                              |                                      | 000111   |
| Baile an tSratha   |                                      | 000115   |
| Coill Bhaile an Áir  |                                      | 000116   |
| Sliabh na Bulban   |                                      | 000120   |
| Portach Chruach Eoghanach  |                                      | 000129   |
| Anaclann Dúlra Choill na Deirce Móire                                |                                      | 000131   |
| Bá Dhún na nGall (Murbhach)  |                                      | 000133   |
| Loch Dhoirínse   |                                      | 000138   |
| Inbhear Erne/Dumhcha Fionnúir  |                                      | 000139   |
| Portach Fhána Bhuí/Loch na Cuinge                                    |                                      | 000140   |
| Portach an Ghainimh Bhig   |                                      | 000142   |
| Oileán Greer (Massmount), An Mhaoil Rua                              |                                      | 000146   |
| Corrán Binne agus Rinn Chliabháin                                    |                                      | 000147   |
| Oileán Cróna   |                                      | 000148   |
| Inis Bó Finne (Dún na nGall)   |                                      | 000150   |
| Inis Caorach   |                                      | 000152   |
| Inis Trá Tholl   |                                      | 000154   |
| Loch Mhic Ciabáin agus Loch Gartáin                                  |                                      | 000158   |
| Loch Dearg (Dún na nGall)  |                                      | 000162   |
| Loch Iascaigh agus Coill Ardnamona                                   |                                      | 000163   |
| Dumhcha Loch na gCríoch  |                                      | 000164   |
| Portach Loch an Oileáin (Carraig an tSléibhe)                        |                                      | 000165   |
| Loch Súilí lena n-áirítear An tOileán Mór, Cúil na Birte & Loch Inse |                                      | 000166   |
| Portaigh Loch Onna/Loch Inseach                                      |                                      | 000167   |
| Portach an Bhaile Láir /Mhachaire Drumann                            |                                      | 000168   |

|  |  |        |
|--|--|--------|
| Portach Mhín an Ghiúis/An tArd Bán               |  | 000172 |
| Portach Meentygrannagh                           |  | 000173 |
| Reachlainn Uí Bhírn                              |  | 000181 |
| Loch an tSeisígh                                 |  | 000185 |
| Sliabh Liag                                      |  | 000189 |
| Sliabh Tuaidh /An Tor Mór /Gaoth Luacharóis Beag |  | 000190 |
| Pointe Charraig an Rois                          |  | 000191 |
| Toraigh  |  | 000193 |
| Trá na Rosann agus Loch an Mhill Mhóir           |  | 000194 |
| Siar ó Ard an Rátha/Bóthar an Mháis              |  | 000197 |
| Loch Meilbhe                                     |  | 000428 |
| Dumhcha Bhaile Mhic an Stocaire                  |  | 001089 |
| Bá Bhaile an Easa                                |  | 001090 |
| Coill Charn Domhnach                             |  | 001098 |
| Coillte Dhroichead Chroithlí                     |  | 001102 |
| Portach na Cúlghá                                |  | 001107 |
| Portach Dhoire Easa Cloiche                      |  | 001114 |
| Portach Dhoire Fada                              |  | 001117 |
| Coillte Derrylaggy                               |  | 001118 |
| Portach Dhroim Miasan                            |  | 001122 |
| Locha Dhún Rátha /Ardchlár Phaiteagó             |  | 001125 |
| Coillte na Faiche Glaise                         |  | 001129 |
| Portach na Gallbhuaile                           |  | 001132 |
| Glaiséidí  |  | 001135 |
| Bá agus Oileáin Gaoth Dobhair                    |  | 001141 |
| Inishbarnog                                      |  | 001142 |
| Inis Beag  |  | 001143 |
| Loch Chionn Droma                                |  | 001151 |
| Coillte Ghleann na Leanainne                     |  | 001155 |
| An Loch Fhada Thiar                              |  | 001161 |
| Loch Fearna                                      |  | 001162 |
| Loch Finne                                       |  | 001163 |
| Portach Chró na gaCúigeadh                       |  | 001176 |
| Portach Mhín Uí Bhradáin                         |  | 001177 |
| An Mhucais                                       |  | 001179 |
| Sheephaven                                       |  | 001190 |
| Trá Thearmainn                                   |  | 001195 |
| The Point, An Mhaoil Rua                         |  | 001196 |
| Porotach Tullytresna                             |  | 001870 |
| Scragh Mhín an Ghiúis                            |  | 001880 |
| Portach na Cogaise                               |  | 001938 |
| Pointe Bhaile Uí Fhuaruisce go Cionn Fhánada     |  | 001975 |
| Portach Teamhair                                 |  | 001992 |

|  |  |        |
|--|--|--------|
| Coillte Ghleann na Súilí   |  | 002011 |
| Cósta Thuaidh Inis Eoghain                                       |  | 002012 |
| Portaigh na hAbhann Duibhe agus Chlochar an Mhadaidh             |  | 002046 |
| Portach Chlochar na nGabhar agus Páirc Náisiúnta Ghleann Bheatha |  | 002047 |
| Oileáin Carlan (An Mhaoil Rua)                                   |  | 002055 |
| An Seanreachtaire, Fathain                                       |  | 002056 |
| Muilleann Ráth Mealtain  |  | 002057 |
| An Fheabhail, Mongavlin go Carraigín                             |  | 002067 |
| Loch Charraig na hEorna agus Loch Gorman                         |  | 002068 |

Tugtar cosaint do SACanna agus doSPAnna ar leibhéal Eorpach agus Náisiúnta ach is ar leibhéal Náisiúnta amháin a thugtar cosaint do NHAnna. Is príomhghnáthóga eatramhacha nó conairí éiceolaíochta iad na gnáthóga lasmuigh de na limistéir ainmnithe seo a nascann láithreáin a bhfuil luach caomhantais príomha acu (e.g. uiscebhealaí, coillearnach agus fála sceach). I Nollaig 2007, d'ullmhaigh an tSeirbhís Páirceanna Náisiúnta agus Fiadhúlra (NPWS) an céad mheasúnacht bhunlíne ar stádas caomhantais do gach ceann de na 59 gnáthóg agus c.100 speiceas a liostaigh an AE le haghaidh cosanta in Éirinn agus d'fhoilsigh é i dtuarascáil dar teideal 'Stádas Gnáthóga & Speiceas faoi Chosaint an AE in Éirinn'(2008). Measadh go raibh cuid mhaith gnáthóg bainteach le huisce i ndroch chaoi ag an am sin. Rinneadh uasghrádú ar threoirlínte le stádas caomhantais gnáthóg agus speiceas a mheasúnú i 2011 ag an Lárionad Téamach Eorpach maidir le Éagsúlacht Bhitheolaíochta (ETC/BD) i gcomhar leis na Ballstáit a raibh ionadaíocht acu ar an Sainmheitheal Tuairiscithe faoi na Treoir maidir leis an Nádúr<sup>4</sup>.

Ag féachaint do Threoirlínte 2011, d'fhoilsigh an NPWS an dara tuarascáil Éireannach ar 'Stádas Gnáthóga & Speiceas faoi Chosaint an AE in Éirinn' (2013). I 2007, rinneadh léarscáiliú ar roinnt mhaith gnáthóg, é bunaithe ar bhreithiúnas saineolaí le cabhair ón gheolaíocht, ó ithreacha, ó léarscáiliú úsáide talún agus léarscáileanna OS. Is iomaí suirbhé ar mhórsála ar ghnáthóga a rinneadh sna blianta idir eatarthu. Mar sin tá na léarscáileanna ó 2013 níos beaichte ná na cinn a cuireadh ar fáil i 2007. Chinn Tuarascáil 2013 cé go bhfuil stádas neamhfhabhartha ag cuid mhaith gnáthóg in Éirinn agus iad fós ag dul i léig, go bhfuil raon gníomhartha dearfacha ar siúl. Chinn Tuarascáil 2013 gurb iad "*leibhéil féaraigh atá mí-oiriúnach go héiceolaíoch na príomhbhrúnna ar ghnáthóga – agus is féidir gur tearc-innilt a bhí ann ( nó tréigean féin fiú) mar aon le roinnt ró-innilt leanúnach; truailliú fionnuisicí, draenáil/ agus nó gearradh tailte portaigh agus bogaigh; speicis ionracha; agus tá laghdú tagtha ar bhrúnna áineasa ón uirbiú, úsáid leasúcháin agus tógáil bóithre ón gcéad thréimhse tuairiscithe (2001-2006)*" (Ich.148). Aithníonn NPWS go bhfuil cuid mhór dúshlán a gcaithfear aghaidh a thabhairt orthu roimh an chéad tuarascáil eile ar stádas gnáthóg & speiceas cosanta atá le teacht i 2019.

Tá Achoimrí ar Láithreáin do SPAnna, cSACanna agus NHAnna ar fáil ón NPWS ag [www.npws.ie](http://www.npws.ie). Tugann an Mheasúnacht Chuí (AA) (Tuarascáil Tionchair Natura), atá in éineacht leis an Tuarascáil Comhshaoil seo, cur síos ar mhionsonraí láithreán Natura 2000 laistigh den Chontae agus iad sin atá laistigh de chrios maolánach 15 km. Áirítear sa tuarascáil AA láthair an láithreáin, ainm/cód an láithreáin, cuspóirí caomhnaithe an leasa cáilithigh agus bagairtí do shláine láithreáin, agus tá achoimre air i gCuid 3 den Tuarascáil Comhshaoil seo.

Síneann méid iomlán oidhreachta nádúrtha an Chontae de speicis fhiáine, gnéithe geolaíochta agus tírghnéithe, agus gnáthóga nádúrtha agus leathnádúrtha, níos faide amach ná na láithreáin sin amháin a bhaineann tairbhe as cosaint reachtúil. Deirtear faoi Airteagal 10 de Threoir ón AE maidir le Gnáthóga go ndéanfaidh Ballstáit iarracht, áit a mheasann siad é a bheith riachtanach, ina mbeartais forbartha agus pleanála maidir lena n-úsáid talún, bainistiú gnéithe den tírdhreach a spreagadh a bhfuil tábhacht mhór leo do fauna agus flora fiáin. Is iad na gnéithe sin, de bharr a struchtúr leanúnach agus líneach mar aibhneacha, nó a bhfeidhmeanna mar chlocha córa, mar linnte agus coillte beaga, atá riachtanach

<sup>4</sup> [http://bd.eionet.europa.eu/activities/Reporting/Article\\_17/reference\\_portal](http://bd.eionet.europa.eu/activities/Reporting/Article_17/reference_portal)



d'aistriú, scaipiú agus malartú géiniteach speiceas fiáin. Beidh na gnéithe éagsúil ó limistéar go limistéar agus áirítear ortha fála scean, canálacha, linnte, locha, díoga agus bruacha, criosanna crann/foscaidh líneacha, coillearnaí ársa nó leathnádúrtha atá níos mó, conairí abhann agus gnáthóga eile atá tábhachtach go háitiúil.

Tá béim ar an ngá atá le bithéagsúlacht a chaomhnú go ginearálta sa Phlean Bithéagsúlachta Náisiúnta agus sa Choinbhinsiún ar Éagsúlacht Bhitheolaíoch atá sínithe agus daingnithe ag Éirinn. Tuigtear an éagsúlacht seo go minic i dtéarmaí an chineáil leathan plandaí, ainmhithe agus miocrorgánaigh ar imir daoine daonna tionchar orthu le himeacht ama. Áirítear ar Phlean Bithéagsúlachta Náisiúnta na hÉireann, 'Gníomhartha ar son na Bithéagsúlachta 2011-2016', cuspóirí, spriocanna agus gníomhartha chun bithéagsúlacht na hÉireann a chosaint agus chun leathnú speiceas coimhthíoch ionrach a rialú. Foilseofar Plean Bithéagsúlachta Náisiúnta 2017-2021 níos deireanaí i mbliana.

Mar ar léiríodh sa Chumhdach Talún Corine i bhFíor 5.7 den Tuarascáil seo, tá cumhdach talún nádúrtha ar fud an Chontae íseal go maith i gcónaí; ach is cinnte gan amhras go mbeidh tionchar ag an gcúngach seasmhach ar ghnáthóga nádúrtha ar flora, fauna agus bithéagsúlacht nádúrtha. D'fhág glanadh fásra gur tháinig gnáthóga breacnádúrtha in áit na ngnáthóg nádúrtha. Mhéadaigh diansaothrú talmhaíochta, a tharla sa dara leath den chéad seo caite, baint fála scean agus coillearnaigh. Le blianta beaga anuas d'fhág forbairt cuid mhór láithreán úrnua aonuaire sa Chontae gur tháinig ardú géar freisin ar bhaint fála scean. Is acmhainn stairiúil agus nádúrtha tábhachtach iad fála scean agus a ról mar chonairí fiadhúlra idir gnáthóga á chur san áireamh, a bhfiúntas ó thaobh taitneamhachta amhairc agus a suntas stairiúil mar theorainneacha páirce agus bailte fearainn.

Cuireann doiciméid beartais agus treoirilínte ón Roinn Tithíochta, Pleanála, Pobail agus Rialtais Áitiúil le deireanaí béim láidir ar an ngá atá le cáilíocht fheabhsaithe tithíochta laistigh de chomharsanachtaí inbhuanaithe agus dea-phleanáilte. Ba chóir don chur chuige comhtháite agus iomlánaíoch i leith pleanála, atá á mholadh ag an Roinn, cosaint agus feabhsú bithéagsúlachta a ionchorprú mar chroíchuspóir.

Is ionann líon na láithreán faoi chosaint (lena n-áirítear limistéir ainmnithe is iarrthóirí agus limistéir oidhreacht nádúrtha beartaithe) sa Chontae agus 176mar a leagtar amach i dTábla 5.3. Tá breis agus 619limistéar<sup>5</sup>faoi chosaint i dTuaisceart Éireann mar a leagtar amach i dTábla 5.4. Tá meath tar éis teacht ar chuid mhaith de na speicis dhúchasacha ar fud oileán na hÉireann trí chaillteanas gnáthóige, iomaíochas, forbairt agus talmhaíocht. Tugann reachtaíocht ó Éirinn, ó Thuaisceart Éireann agus ón Eoraip cosaint do roinnt de na speicis seo. <http://www.epa.ie/>.

**Tábla 5.3: Láithreáin Éiceolaíochta faoi Chosaint laistigh de Chontae Dhún na nGall**

| Láithreáin faoi Chosaint |                | An Líon sa Chontae |
|--------------------------|----------------|--------------------|
| Láithreáin Natura 2000   | SACanna        | 47                 |
|                          | SPAnna         | 26                 |
| Láithreáin Ramsar        |                | 4                  |
| NHA                      |                | 14                 |
| pNHAnna                  |                | 74                 |
| Anaclanna Dúlra          | Ainmnithe      | 7                  |
|                          | Neamhainmnithe | 3                  |
| Páirceanna Náisiúnta     |                | 1                  |

<sup>5</sup><https://www.daera-ni.gov.uk/topics/biodiversity-land-and-landscapes/protected-areas>

**Tábla 5.4: Láithreáin Éiceolaíochta faoi Chosaint laistigh de Thuaisceart Éireann**

| Láithreáin faoi Chosaint               |                   | An Líon laistigh de Thuaisceart Éireann |
|--|-------------------|---|
| Láithreáin Natura 2000                 | SACanna           | 57                                      |
|  | SPAnna            | 16                                      |
| Limistéir Sainspéis Eolaíochta         | Aontroim          | 95                                      |
|  | Ard Mhacha        | 42                                      |
|  | An Dún            | 77                                      |
|  | Fearmanach        | 93                                      |
|  | Doire             | 40                                      |
|  | Tír Eoghain       | 74                                      |
|  | Láithreáin Ramsar | 20                                      |
| Anaclanna Dúlra                        | 48                |   |
| Limistéir Sár-Áilleachta Nádurtha      | 9                 |   |
| Láithreáin Oidhreacht Domhanda         | 1                 |   |
| Limistéir Chósta Sainspéise Eolaíochta | 18                |   |
| Criosanna Caomhantais Muirí            | 5                 |   |
| SACanna Muirí                          | 8                 |   |
| SPAnna Muirí                           | 8                 |   |
| Láithreáin Mhuirí Ramsar               | 7                 |   |
| Láithreáin Muirí Ramsar Beartaithe     | 1                 |   |

Léiríonn tírdhreach, bithéagsúlacht agus éiceolaíocht acmhainní suntasacha a gcuirtear de chúram ar gach glúin a chaomhnú agus a chosaint do na glúnta atá le teacht. Cuirfidh speicis mheascaithe i bplandálacha foraoise, le béim ar chrua-adhmaid dúchasacha, leis an tírdhreach nádúrtha, cuirfidh siad bithéagsúlacht chun cinn agus ionsúigh siad tocsainí ón atmaisféar; agus caithfidh údaráis áitiúla agus an tseirbhís foraoiseachta dea-chleachtas dá leithéid sa todhchaí a chur i bhfeidhm. Tá caomhnú portach tábhachtach ní ó thaobh peirspictíochtaan tírdhreacha agus na hoidhreacht cultúrtha amháin, ach freisin toisc go léiríonn siad linnte dé-ocsaíd charbóin an-suntasacha agus mar sin go bhfuil ról rí-thábhachtach le glacadh acu in athrú aeráide a chúiteamh. Tá na réimsí is mó in Éirinn de Bhratportach an Atlantaigh agus de Bhratphortach Sléibhe ag Contae Dhún na nGall.

Tá 481 speiceas planda agus ainmhí ar liosta Speiceas Tosaíochta Thuaisceart Éirinn faoi láthair a dteastaíonn gníomh caomhantais uathu (ar tugadh cothrom le dáta go deireanach i 2010<sup>6</sup>). Aithníodh na speicis sin atá i mbaol ar bhonn eolaíoch.

## 5.2 Uiscí Sliogéisc Ainmnithe

Tá 12 'Uisce Sliogéisc' laistigh de Chontae Dhún na nGall atá ainmnithe de bhun Airteagal 4 de Rialacháin an AE (Cáilíocht Uiscí Sliogéisc) 2006 (I.R. 268 de 2006 arna leasú ag I.R. 464 de 2009). Tá 'Clár Laghdú Truailithe' ag gach Uisce Sliogéisc agus réimse ainmnithe laistigh den Chontae a bhunaigh an Roinn Tithíochta, Pleanála, Pobail agus Rialtais Áitiúil, ar féidir a mhionsonraithe a fháil ag [www.housing.gov.ie](http://www.housing.gov.ie). Léirítear agus liostaítear thíos láthair agus méid na nUiscí Sliogéisc ainmnithe laistigh den Chontae:

<sup>6</sup> <https://www.daera-ni.gov.uk/articles/northern-ireland-priority-species>

Fíor 5.3: Léiriú ar láithreáin agus dobharcheantair Diúilicín Péarla Fionnuisce agus Uiscí Sliogéisc Ainmnithe i gContae Dhún na Gall

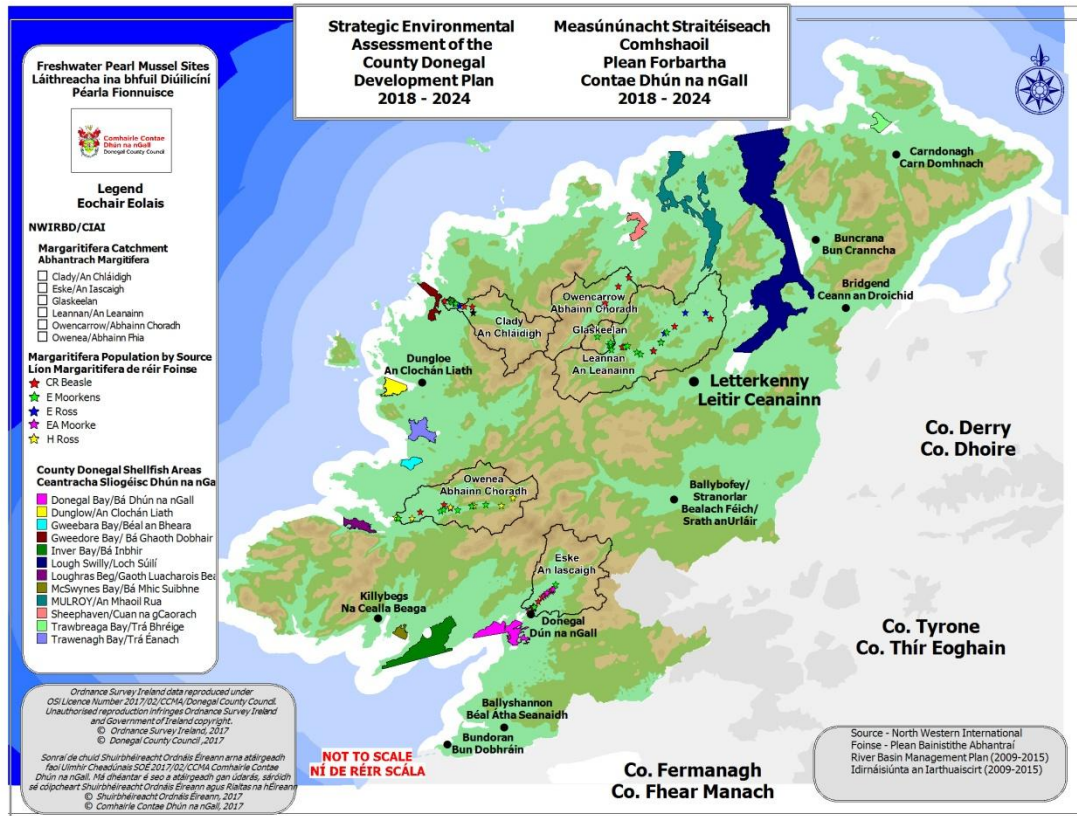

### Uiscí Sliogéisc Ainmnithe (réamh-2000)

- An Mhaoil Rua Dún na nGall

### Uiscí Sliogéisc Ainmnithe (iar-2009)

- Bá Dhún na nGall
- An Clochán Liath
- Béal an Bheara
- Bá Ghaoth Dobhair
- Bá Inbhir
- Loch Súilí
- Gaith Luacharais Beag
- Bá Mhic Suibhne
- Cuan na gCaorach
- Trá Bhréige
- Trá Éanach

Is é aidhm na Treorach maidir le hUiscí Sliogéisc 2006/113/CEuisí sliogéisc a chosaint nó a fheabhsú chun tacú le beatha agus fás sliogéisc. Tá sé ceaptha gnáthóg uisceach moileasc gastrapódacha agus débhlaoisacha a chosaint, lena n-áirítear oisírí, diúilicíní, ruacain, muiríní agus breallaigh. Ceanglaíonn an Treoir ar Bhallstáit uiscí a ainmniú a bhfuil cosaint uathu chun tacú le beatha agus fás sliogéisc. Leagann an Treoir amach ceanglais fhisiciúla, cheimice agus mhicribhitheolaíochta go mbíonn ar uiscí sliogéisc ainmnithe a chomhlíonadh nó iarracht a dhéanamh iad a fheabhsú.

D'fhéadfadh brú ar limistéir fáis sliogéisc teacht ó fhoinsé ar bith a sceitheann isteach in uisce. Léiríonn Tábla 5.5 réimse leathan na mbagairtí ionchasach ar na ceantair seo

**Tábla 5.5: Bagairtí Ionchasaigh do Limistéir Fáis Sliogéisc**

| Brú ag éirí as athruithe struchtúrtha         | Brúnna ó phointe na foinse   | Brúnna foinse idirleata   | Brúnna Comhshaoil |
|---|--|---|-------------------|
| Cainéalú agus dreidireacht                    | Scaoileadh amach ó ghléasra cóireála dramhuisce  | Draenáil ó cheantair uirbeacha, ó cheantair féarach agus curaíochta (lena n-áirítear feirmeoireacht déiríochta, feirmeoireacht eallach agus fás barraí) |                   |
| Cosaint ar Thuillte agus claífoirt            | Sceitheadh ceadaithe ag an EPA   | Draenáil ó bhóithre agus ó iarnróid   |                   |
| Dambaí, Loic agus coraí                       | Sceitheadh ceadaithe ag údaráis áitiúla  | Foraoiseacht  |                   |
| Dian-úsáid talún (draenáil talún)             | Forsceitheadh ó chórais séarachais a ghabhann thar gléasraí cóireála, a tharlaíonn mar gheall ar stoirmeacha báistí, ar a dtugtar de ghnáth forsceitheadh comhchórais séaraigh (CSOnna). | Dabhcha séarachais  |                   |
| Struchtúir fhoirgnithe e.g. calaí agus cuanta | Sceitheadh ó ghléasra cóireála uisce   | Gníomhaíochtaí a úsáideann substaintí contúirteacha (foraoiseacht agus talmhaíocht)   |                   |
| Sil-leagan ó chartadh dreideála               |  |   |                   |
| Cosaintí cósta                                |  |   |                   |

Tá speicis Aguisín II mar dhiúilicín péarla fionnuisce (Margaritifera) agus bradán an-íogair don truailliú. Éilíonn margaritifera tosca thar a bheith olagatrófach, de rogha aibhneacha le innéacs cáilíochta bitheach Q5 (Éire) nó luach GQS de A (Tuaisceart Éireann). Úsáideann an EPA agus NIEA na luacha Q5 agus A, faoi seach, le catagóirí den stádas cáilíochta is airde a léiriú. Tháinig meath suntasach ar dháileadh agus ar líon an speicis diúilicín péarla fionnuisce. Tá cáilíocht uisce an-mhaith ó bhradán den chineál a fhaightear de ghnáth i sruthanna ardtailte. Tá gá ag an speiceas le linn, sleamhnú agus scardán. Teastaíonn aibhneacha uathu nach bhfuil dreideáil ar siúl iontu agus nach bhfuil aon athruithe gan coinne iontu, leithéidí a d'fhéadfadh teacht trí mhionathruithe fisiciúla. Léiríonn Léarscáil 4 láthair Diúilicín Péarla Fionnuisce bainteach leis an gContae. Meastar go bhfuil an stádas foriomlán go dona agus ag dul i meath; ach is féidir go dtiocfaidh feabhas ar a bhfuil i ndán don speiceas seo<sup>7</sup>.

### 5.3 Diúilicín Péarla Fionnuisce

Tá an diúilicín péarla Margaritifera margaritifera tar éis cuid mhór spéise a mhealladh le blianta beaga anuas de bharr a éiceolaíochta suimiúla, a shaol-ré, a chumas péarlaí a chur ar fáil, agus níos tábhachtaí ná aon rud eile, an meath atá tar éis an speiceas a fhágáil i mbaol a dhíothaithe. Tá meath an-tromchúiseach ar an speiceas ar fud a raon agus tá sé liostaithe i leabhar sonraí dearg IUCN mar speiceas atá i mbaol ar fud an domhain. Mar a thugann an t-ainm le fios, cuireann an diúilicín seo péarlaí fionnuisce ar fáil, agus de bharr a dhúshaothraithe stairiúla, tá cosaint ag an speiceas faoi na hAchtanna um Fhiadhúlra, 1976 agus 2000 agus Aguisín V den Treoir um Ghnáthóga. Ach ní de

<sup>7</sup>[www.npws.ie/sites/default/files/publications/pdf/Art17-Vol1-web.pdf](http://www.npws.ie/sites/default/files/publications/pdf/Art17-Vol1-web.pdf)

thoradh dúshaothraithe meath dian reatha na speiceas, ach de bharr dríodraithe agus saibhriú a ghnáthóige<sup>8</sup>.

Ullmhaíodh 6 Plean Bainistithe Fo-Abhantraí Diúilicín Péarla Fionnuisce don 6 dobharcheantar Diúilicín Péarla Fionnuisce sa Chontae, agus cuireann siadsan, in éineacht leis na Pleananna Bainistithe Abhantraí, clár mionsonraithe bearta ar fáil chun gnáthóg an diúilicín péarla fionnuisce a fheabhsú sa chaoi gur féidir leis stádas caomhantais fabhrach a bhaint amach. Is iad seo a leanas na Pleananna Bainistithe Fo-Abhantraí Fionnuisce:

- Plean Bainistithe Fo-Abhantraí na Cláidí
- Plean Bainistithe Fo-Abhantraí Eske
- Plean Bainistithe Fo-Abhantraí Glaskeelan
- Plean Bainistithe Fo-Abhantraí na Leanainne
- Plean Bainistithe Fo-Abhantraí Abhainn Choradh
- Plean Bainistithe Fo-Abhantraí Abhainn Fhia

Tá roinnt tosa ag teacht le chéile chun bagairt thromchúiseach a chur ar fáil do na daonraí pórúcháin de na Diúilicíní Péarla atá fanta. Is cúis inní ar leith iad trí cinn acu. Ar dtús, tá leasúchán curtha arís agus arís eile ar thalamh talmhaíochta nach ndearnadh dianbhainistiú air go stairiúil agus tá sé ag éirí sáithithe le fosfar. Ar an dara dul síos, tá aonaid foraoiseachta ag teacht chun aibíochta agus, i réimsí portaigh ardtailte go háirithe, agus tá an t-ionchas ann lena leagan go ndéanfaí mórchainníochtaí fosfair a scaoileadh isteach sna haibhneacha seo. Sa tríú háit, tá an diansaotrú forbartha le deireanaí agus an glanadh talún gaolmhar, an brú ar scéimeanna séarachais agus lonnú míchuí córas ar an láthair do thithíocht aonuaire gar d'aibhneacha, ag cur leis an ualach dríodair agus cothaithigh. Tá an tríú céim den damáiste do ghnáthóg an diúilicín péarla sna haibhneacha seo tar éis é féin a léiriú ó tháinig an Treoir um Ghnáthóga i bhfeidhm agus tharla meath tromchúiseach i roinnt aibhneacha tar éis a n-ainmnithe mar SACanna, cé go raibh roinnt de na cúiseanna leis an meath ann roimh a n-ainmniú.

Léiríonn Tábla 5.6 cuspóirí caomhnaithe agus bagairtí maidir le láithreáin liostaithe ar Sceideal 1 de Rialacháin Cuspóirí Comhshaoil na gComhphobal Eorpach (Diúilicín Péarla Fionnuisce) 2009 laistigh den Chontae.

**Tábla 5.6: Cuspóirí agus Bagairtí don Diúilicín Péarla Fionnuisce**

| SAC<br>cód an láithreáin<br>ainm an láithreáin     | Diúilicín<br>Fionnuisce<br>(margaritifera<br>margaritifera)<br>Ainm an daonra | Péarla | Cuspóirí Caomhantais   | Bagairtí do shláine an<br>láithreáin   |
|--|---|--------|--|--|
| 000140 SAC Portach<br>Fhána Bhuí/Loch na<br>Cuinge | An Chláidigh  |        | Na gnáthóga Aguisín 1 a bhfuil an cSAC roghnaithe ag stádas caomhantais fabhrach, a chothabháil: Fraochmhánna fliucha an Atlantaigh Thuaidh le tetralixÉrica; Bratphortach; Loig ar shubstráití móna de Rhynchosporian. Na gnáthóga Aguisín II a bhfuil an cSAC roghnaithe ag stádas caomhantais fabhrach, a chothabháil: Margaritifera margaritifera. | Athruithe ar hidreolaíocht áitiúil lena n-áirítear draenáil; baint mhóna; ró-innilt; foraoiseacht; dó; cailiteanas díreach gnáthóige don fhorbairt; draenáil artaireach/astarraingt uisce/íslíú an mhaoschláir réigiúnaigh; míntíriú talmhaíochta.<br>Tabhairt isteach speiceas coimhthíoch ionrach.<br>Dumpáil Mhídhleathach. |
| 000163<br>Loch Iascaigh agus Coill<br>Ardnamona    | Iascaigh  |        | Na gnáthóga Aguisín I a bhfuil an cSAC roghnaithe ag stádas caomhantais fabhrach, a chothabháil: Uiscí Olagatrófacha nach  | Cailiteanas díreach gnáthóige don fhorbairt; úsáid taitneamhachta/áineasa; speicis ionracha; easpaforbartha coillearnaí/forbairt mhíchuí; ró-innilt (fianna).  |

<sup>8</sup>[www.npws.ie/sites/default/files/publications/pdf/Art17-Vol1-web.pdf](http://www.npws.ie/sites/default/files/publications/pdf/Art17-Vol1-web.pdf)

|  |                        |   |   |
|--|------------------------|---|---|
|  |                        | <p>bhfuil ach fórbheagán mianraí de mhánna gainnimh iontu<br/>(Littorelletalia uniflorae); Fuaráin chlochraithe le foirmiú tufa (Cratoneurion); Dóirí ársa neamhghasánacha le Ilex agus Blechnum in Éirinn agus sa Bhreatain Mhór. Na gnáthóga Aguisín II a bhfuil an cSAC roghnaithe ag stádas caomhantais fabhrach, a chothabháil: Margaritifera margaritifera; Salmo salar; Trichomanes speciosum.</p> | <p>Tabhairt isteach seiceas coimhthíoch ionrach.<br/>Dumpáil Mhídhleathach.<br/>Truailliú méadaithe/laghdú ar cháilíocht uisce.<br/>Bagairtí ionchasacha do Dhiúilicín Péarla Fionnuisce.</p>   |
| <p>002047<br/>Portach Chlochar na nGabhar agus Páirc Náisiúnta Ghleann Bheatha</p> | <p>Gliskeelan</p>      | <p>Na gnáthóga Aguisín II a bhfuil an cSAC roghnaithe ag stádas caomhantais fabhrach, a chothabháil; Raithneach Chill Áirne, Diúilicín Péarla Fionnuisce, Dobhrán, Bradán Atlantach</p>   | <p>Athruithe ar hidreolaíocht áitiúil lena n-áirítear draenáil; baint mhóna; ró-innilt; foraoiseacht; dó; cailteanas díreach gnáthóige don fhorbairt; draenáil artaireach/astarraingt uisce/íslíú an mhaoschláir réigiúnaigh; míntíriú talmhaíochta.<br/>Tabhairt isteach speiceas coimhthíoch ionrach.<br/>Dumpáil Mhídhleathach.<br/>Truailliú méadaithe/laghdú ar cháilíocht uisce.<br/>Leagan/baint Crann.<br/>Géarleanúint (Nimhiú).<br/>Bagairtí ionchasacha do Dhiúilicín Péarla Fionnuisce.</p> |
| <p>002176<br/>An Leanainn</p>  | <p>Leanainn</p>        | <p>Na gnáthóga Aguisín I a bhfuil an cSAC roghnaithe ag stádas caomhantais fabhrach, a chothabháil; lochanna olagatrófacha ísealachríche.<br/><br/>Na gnáthóga Aguisín II a bhfuil an cSAC roghnaithe ag stádas caomhantais fabhrach, a chothabháil; Diúilicín Péarla Fionnuisce, Bradán Atlantach, Síofróg Uisce.</p>  | <p>Athruithe ar hidreolaíocht áitiúil lena n-áirítear draenáil; baint mhóna; ró-innilt; foraoiseacht; dó; cailteanas díreach gnáthóige don fhorbairt; draenáil artaireach/astarraingt uisce/íslíú an mhaoschláir réigiúnaigh; míntíriú talmhaíochta, sioltachán.<br/>Tabhairt isteach speiceas coimhthíoch ionrach.<br/>Dumpáil Mhídhleathach.<br/>Truailliú méadaithe/laghdú ar cháilíocht uisce.<br/>Leagan/baint Crann.<br/>Bagairtí ionchasacha do Dhiúilicín Péarla Fionnuisce.</p>                |
| <p>002047<br/>Portach Chlochar na nGabhar agus Páirc Náisiúnta Ghleann Bheatha</p> | <p>Abhainn Choradh</p> | <p>Na gnáthóga Aguisín I a bhfuil an cSAC roghnaithe ag stádas caomhantais fabhrach, a chothabháil; Bratphortach, fraochmhánna fliucha, Feadóg Bhuí, Cromán na gCearc, Meirliún, Loma Rua, Fabhcún Gorm, Gé Bhánéadanach Ghraonlannach<br/>Géanna Bhánéadanacha Ghraonlannacha</p>  | <p>Athruithe ar hidreolaíocht áitiúil lena n-áirítear draenáil; baint mhóna; ró-innilt; foraoiseacht; dó; cailteanas díreach gnáthóige don fhorbairt; draenáil artaireach/astarraingt uisce/íslíú an mhaoschláir réigiúnaigh; míntíriú talmhaíochta.<br/>Tabhairt isteach speiceas coimhthíoch ionrach.<br/>Dumpáil Mhídhleathach.<br/>Truailliú méadaithe/laghdú ar</p>  |

|  |              |   |  |
|--|--------------|---|--|
|  |              | Na gnáthóga Aguisín II a bhfuil an cSAC roghnaithe ag stádas caomhantais fabhrach, a chothabháil; Raithneach Chill Áirne, Diúilicín Péarla Fionnuisce, Dobhrán, Bradán Atlantach  | cháilíocht uisce.<br>Leagan/baint Crann.<br>Géarleanúint (Nimhiú).<br>Bagairtí ionchasacha do Dhiúilicín Péarla Fionnuisce.  |
| 000197 Siar ó Ard an Rátha/Bóthar an Mháis | Abhainn Fhia | Na gnáthóga Aguisín II a bhfuil an cSAC roghnaithe ag stádas caomhantais fabhrach, a chothabháil: <i>Vertigo geyeri</i> Síofróg Uisce, Diúilicín Péarla Fionnuisce, Fritileán Réisc, Lus na bPeieal, Bradán Atlantach, Rón Beag, Seilide Rinseach agus Dobhrán. | Feabhsúcháin talmhaíochta/míntíriú; draenáil/athruithe ar hidreolaíocht áitiúil; cáilíocht/truailliú uisce (lena n-áirítear screamhuisce); tréigean talmhaíochta; ró/tearc-innilt; cailíteanas díreach don fhorbairt; cúngach ar raithneach & scrobarnach; baint mhóna/scraithe in eanaigh; tionchair ar gheolaíocht/gheomoirfeolaíocht áitiúil. Tabhairt isteach speiceas coimhthíoch ionrach.<br>Dumpáil Mhídhleathach.<br>Dó.<br>Truailliú méadaithe/laghdú ar cháilíocht uisce.<br>Leagan/baint Crann.<br>Géarleanúint (Nimhiú). |

### An Chláidigh

Is éard atá sa Chláidigh ná an sceitheadh as Loch na Cuinge, a shníonn ar feadh thart ar 5km soir siar roimh dhul isteach san fharráige di ag Bá Gaoth Dobhair. Gabhann sí trí bhaile Gaoth Dobhair (thart ar 2km ó dheas de Loch na Cuinge) agus tríd an Bun Beag (thart ar 1km suas an abhainn ón bhfarráige). Tá dhá loch mhóra i ndobharcheantar na Cláidí: Loch na Cuinge agus Loch Dhún Lúiche, iad méadaithe de bharr gaibhnithe uisce. Tá na lochanna domhain agus mór agus tá alcaileachtaí ísle iontu. Rangaítear Loch na Cuinge faoi láthair ag stádas measartha agus tá stádas maith ag Loch Dhún Lúiche faoin WFD agus tuairiscítear daonraí maithe ruabhreac Artach agus breac donn a bheith acu.

Is iad na príomhfheabhsúcháin a theastaíonn do Dhobharcheantar na Cláidí óg-ghnáthóga a athbhunú go staid chuí trí ionchuir cothaithigh agus sí...olta isteach san abhainn a laghdú ag an aon am amháin. (Foinse: Plean Bainistithe Fo-Abhantraí na Cláidí 2010.epa.ie).

### Loch Iascaigh

Chinn staidéar ar an diúilicín péarla fionnuisce i 2006 nach raibh diúilicíní ann nó má bhí is go fánach é (níos lú ná 20 an 100m) sna linnte ar stráicí uachtaracha na hIascaí in aice agus isteach sa loch, iad fliúirseach (os cionn 250 an 100m) idir Droim na Coradh agus an cumar leis an Sruthán Aolchloiche, agus fánach agus minic go coitianta (20–250 an 100m) i gcodanna den stráice os cionn Droichead Thrushbank. Taobh thíos den droichead seo tá na diúilicíní fánach den chuid is mó, le corr-rith maith rifle le dlúis níos minicí go coitianta síos chomh fada le droichead an N56. Cé is moite de roinnt bearnaí sna gnáthóga ó dheas den droichead tá na diúilicíní fliúirseach ar an mórgcóir i bhformhór na stráicí idir droichead an N56 agus cumar Drummenny. Taobh thíos, is dlúis minic go coitianta atá ann chomh fada leis an tionchar inbhearach i gceantar droichead an bhaile, agus thíos faoi seo ní ann do na diúilicíní.

Tá daonra diúilicíní péarla na hIascaí tábhachtach, go háirithe mar go bhfuil sé leathnaithe ón loch tríd an abhainn ina hiomláine go dtí a teorainn inbhearach. Mar sin, clúdaíonn an ghnáthóg ionchasach don speiceas achar agus fad mór. Ach ina dhiaidh sin tá riocht an-neamhfhabhrach ar an daonra agus tá sé

i mbaol díothaithe tapa mura n-iompaítear na brúnna dobharcheantair a ba chúis lena mheath droim ar ais.

Is iad na príomhfheabhsúcháin a theastaíonn do Dhobharcheantar na hIascaí óg-ghnáthóga a athbhunú go staid chuí trí ionchuir cothaithigh agus siolta isteach san abhainn a laghdú ag an aon am amháin. (Foinse: Plean Bainistithe Fo-Abhantraí nahIascaí 2010.epa.ie).

### **Glaskeelan**

Tá dobharcheantar Glaskeelan in iarthuaisceart Dhún na nGall agus is é an dobharcheantar diúilicín péarla is lú in Éirinn é ag c. 17.45km<sup>2</sup>. Ionchorpraíonn sé Loch na mBradán agus Loch Inshagh. Tá an dobharcheantar iomlán mar chuid de dhá SACanna, Loch Mhic Ciabáin agus Loch Gartáin agus Portach Chlochar na nGabhar agus Páirc Náisiúnta Ghleann Bheatha SAC. Tá sé timpeallaithe go hiomlán ag dobharcheantair diúilicín péarla ag Abhainn an Choradh san iarthar agus an Leanainn san oirthear. Tá breis agus leath den dobharcheantar i bPáirc Náisiúnta Ghleann Bheatha.

Dheimhnigh measúnú tapa 2007 go bhfuil an príomhdhaonra suas an abhainn ó Dhroichead Glaskeelan i gcónaí, ag C05185 17370 agus próifíl meánaosta aige (Moorkens 2007). Chonacthas cúpla céad diúilicín suas an abhainn ón droichead, a bhformhór sa chuid is ísle den chuid sin agus diúilicíní i bhfad níos teirce suas an abhainn. Síos an abhainn ó Dhroichead Glaskeelan bhí diúilicíní fásca scaipthe agus annamh. Fágann an dá dhiúilicín a chonacthas a bhí faoi bhun 70mm ar fhad go bhfuil an daonra sa chatagóir "aosaigh agus roinnt ógánach", ach is léir nach raibh mórán líon óg inghafa ó rinneadh an suirbhé deireanach ar an abhainn i 1995, rud atá tromchúiseach agus a stádas SAC san áireamh. (Foinse: Plean Bainistithe Fo-Abhantraí Glaskeelan 2010.epa.ie).

### **An Leanainn**

Tá dobharcheantar na Leanainne in Iarthuaisceart Dhún na nGall agus tá sé ar cheann de na dobharcheantair diúilicín péarla is mó in Éirinn ag c. 237.64km<sup>2</sup>, agus ionchorpraíonn sé ceantair de 'Portach Chlochar na nGabhar agus Páirc Náisiúnta Ghleann Bheatha SAC'. Tá an trí phríomhloch, Loch Mhic Ciabáin, Loch Gartáin agus Loch Fearna laistigh den dobharcheantar mar atá cuid de Pháirc Náisiúnta Ghleann Bheatha. Sníonn an Leanainn trí Loch Gartáin soir ó thuaidh, téann trí Loch Fearna agus ar aghaidh ansin soir trí Ráth Mealtain agus isteach i Loch Súilí. Áirítear bailte Leitir Ceanainn, Cill Mhic Réanain agus Baile na nGallóglach san áireamh sa dobharcheantar.

Chinn measúnú tapa 2007 go raibh líon maith diúilicíní i gcónaí sa stráice den abhainn sa dobharcheantar uachtarach síos an abhainn ó Loch Gartáin. Faoi Chill Mhic Réanain bhí na diúilicíní imithe i léig agus níor thángthas ar aon cheann sa stráice den abhainn a bhfuil dianfheirmeoireacht déanta air, a shníonn isteach i Loch Fearna. Tá an Leanainn síos an abhainn ó Loch Fearna, canálaithe, siolta agus mallchúrsach agus mar sin is gnáthóg í nach bhfuil oiriúnach do Margaritifera. Foinse: Plean Bainistithe Fo-Abhantraí na Leanainne 2010.epa.ie

### **Abhainn an Churadh**

Tá dobharcheantar Abhainn an Churadh in Iarthuaisceart Dhún na nGall, díreach ó thuaidh de Leitir Ceanainn agus é 89km<sup>2</sup>. Tá an dobharcheantar ar fad beagnach clúdaithe ag 'Portach Chlochar na nGabhar agus Páirc Náisiúnta Ghleann Bheatha SAC', agus tá beagnach trí cheathrú den dobharcheantar laistigh de Pháirc Náisiúnta Ghleann Bheatha. Tá Loch Ghleann Bheatha Uachtarach agus Íochtarach lonnaithe i lár an dobharcheantair agus fána géar sléibhtiúil ar an dá thaobh.

Rinneadh suirbhé ar Abhainn an Churadh i 1995, 1996 agus 2007 agus an ceann is deireanaí i 2009. I 2009 rinneadh suirbhé ar dhiúilicíní i gcomharsanacht Dhroichead Abhainn an Churadh. Níor thángthas ar aon diúilicín beag nó óg, bhíodar go léir mór ina n-aosaigh lánfhásca de 96mm agus níos mó. (Foinse: Plean Bainistithe Fo-Abhantraí Abhainn an Churadh 2010.epa.ie).

### **Abhainn Fhia**

Tá dobharcheantar Abhainn Fhia c. 126.08km<sup>2</sup>, é in Iarthar Dhún na nGall agus ritheann sé ó na Cruacha san oirthear go dtí an fharraige ag Ard an Rátha. Áirítear ann Abhainn Fhia, Abhainn an tSealgáin agus an Abhainn Gharbh. Ritheann Abhainn Fhia feadh 13 míle, Loch Fhia á dhraenáil aici in iartharna gCruacha, isteach i nGaoth Luacharaois Mór ag Ard an Rátha. Tá codanna de SAC Ard an



Rátha/Bóthar an Mháis agus SAC Phortach Loch an Oileáin laistigh de dhobharcheantar Abhainn Fhia a bhfuil roinnt lochanna san áireamh ann freisin. Tá na Gleannta laistigh den dobharcheantar agus Ard an Rátha agus An Más díreach lasmuigh de.

Rinneadh suirbhéithe i 1988, 1992, 1996, 2005 agus 2007. Chinn measúnú tapa a rinneadh i 2007 gur lean an daonra air ag dul i laghad maidir leis an líon agus leis an méid geografach. (Foinse: Plean Bainistithe F0-Abhantraí Abhainn Fhia 2010.epa.ie).

## 5.4 Láithreáin Ramsar

Bunaíodh an Coinbhinsiún um Bogaigh a bhfuil Tábhacht Idirnáisiúnta leo go háirithe mar Ghnáthóg d'Éanlaith Uisceag Ramsar i 1971 agus dhaingnigh Éire é i 1984. Is é príomhaidhm an Choinbhinsiúin ainmniú bogach ag gach stát conarthach ina gcríocha a chinntiú le cur san áireamh ar liosta bogach a bhfuil tábhacht idirnáisiúnta leo d'éanlaith uisce. Tá tiomantas i gceist anseo do gach stát conarthach do bheartas cosanta agus bainistithe na mbogach ainmnithe, agus pleanáil a fhoirmlíú agus a chur i bhfeidhm chun caomhnú bogach ainmnithe a spreagadh agus, chomh fada agus is féidir, úsáid chiallmhar bogach ina gcríocha. Tá 4 láithreán Ramsar ainmnithe laistigh den Chontae. Tá mionsonraí maidir le gach láithreán acu ar fáil ag: [irishwetland.ie](http://irishwetland.ie)

**Tábla 5.7 Láithreáin Ramsar laistigh den Chontae**

| Láthair                             | Achar (Ha) | Comhordanáidí    | Dáta Ainmnithe |
|-------------------------------------|------------|------------------|----------------|
| Portach Mhín an Chuilinn<br>Cód 475 | 194        | 54°54'N 008°07'W | 30/05/90       |
| Ardchlár Phaiteagó<br>Cód 331       | 900        | 54°37'N 007°57'W | 31/07/86       |
| Bá Thrá Bhréige<br>Cód 841          | 1,003      | 55°17'N 007°15'W | 11/06/96       |
| Portach Loch Beara<br>Cód 373       | 176        | 54°57'N 008°07'W | 01/06/87       |

Fíor 5.4: Láithreáin Ramsar agus Anaclanna Dúlra Reachtúla i gContae Dhún na nGall

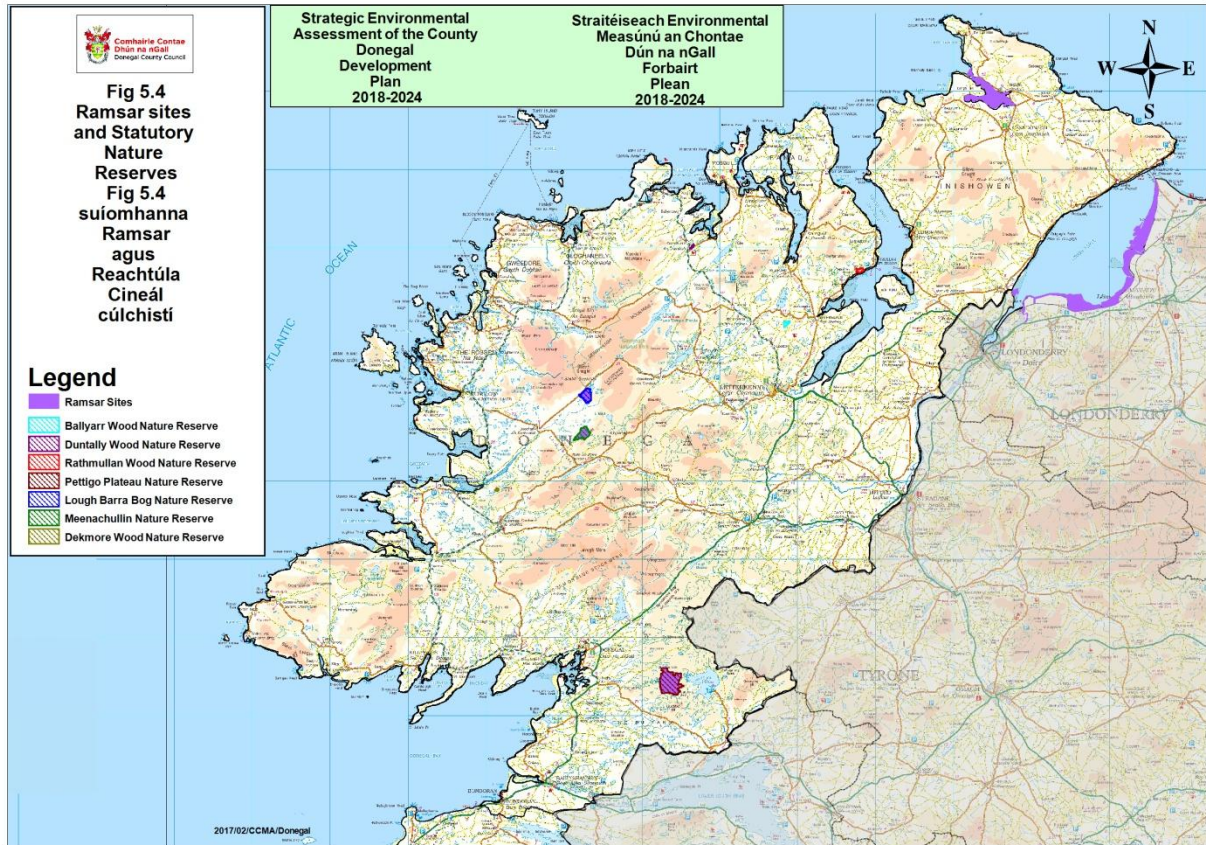

## 5.5 Líonraí Éiceolaíochta

Aithníonn Airteagal 10 den Treoir um Ghnáthóga tábhacht líonraí éiceolaíochta mar chonairí agus clochacora don fhiadhúlra, lena n-áirítear don imirce, scaipeadh agus malartú géiniteach speiceas flora agus fauna. Ceanglaíonn an Treoir go ndéanfaí naschtacht éiceolaíochta agus réimsí fiúntais éiceolaíochta lasmuigh de líonraí láithreán éiceolaíochta ainmnithe Natura 2000 a chothabháil agus aithníonn sé an gá atá le bainistiú na réimsí seo trí bheartais phleanála agus forbartha úsáid talún. Tá líonraí éiceolaíochta tábhachtach chun réimsí bithéagsúlachta áitiúla a nascadh lena chéile agus le láithreáin ainmnithe in aice láimhe chun cosc a chur le oileáin ghnáthóige a bheith ina n-eintitis iargúlta. Tá líonraí éiceolaíochta comhdhéanta de ghnéithe líneacha mar línte crann, fála sceach, aibhneacha agus srutháin a chuireann conairí nó clochacora ar fáil do speiceas fiadhúlra atá ag gluaiseacht laistigh dá ngnáth raon. Tá siad tábhachtach go háirithe do mhamaigh, go háirithe d'ialtóga agus d'éin bheaga.

Ar chonairí éiceolaíochta tábhachtacha laistigh den Chontae áirítear na dobharlaigh seo a leanas (lena n-áirítear a bhfo-aibhneacha agus a locha nuair is cuí). Níl an liosta cuimsitheach agus ní hionann a gcur san áireamh agus léiriú go bhfuil.

- Córás na Drobhaoise/Loch Meilbhe
- An Bhradó
- An Éirne
- An Uinsinn
- Abhainn Bhaile an tSraitha
- Córás Abhainn na Lathaí
- Córás na hIascaí
- An Eighnigh
- Abhainn Bhun Leacaí
- Abhainn Áile

- Abhainn Bhun Góistín
- Abhainn Ghleann Eadrach
- Abhainn an Bhaile Dhuibh
- Abhainn an Ghleanna
- An Abhainn Bhuí
- An Muirlín
- Abhainn an Bhreacaigh
- Abhainn tSocair
- Abhainn Fhia
- Córas Abhainn Ghaoth Beara
- Córas Abhainn na Marbh
- Abhainn Chroithlí
- An Chláidigh
- Abhainn Chró na hUla/na Corrmhíne
- An Abhainn Bhuí & Abhainn an Ghleanna
- Abhainn an Mhuilinn
- Abhainn Tulaí
- Abhainn Ghleann Átha
- Abhainn Thulacha Beigile
- Córas Abhainn Ráithe
- Córas an Leacaigh/Abhainn an Choradh
- Abhainn Bhun Linne
- Córas Abhainn Burnside
- An tSúileach
- Abhainn an Mhuilinn
- An Chrannach
- Abhainn Chluain Maine
- Abhainn Dhomhnach
- Abhainn Ghleann Ó gCanann
- Abhainn Bhaile na Bó
- Abhainn Chúil Lúghoirt
- Abhainn Chúil Dabhcha
- Abhainn Long Glen
- Abhainn na Bréadcha
- Abhainn Clare
- Abhainn Droinge
- Abhainn Cabry
- Córas an Fheabhail/na Finne

## 5.6 Anaclanna Dúlra Reachtúla

Is éard is Anaclanna Dúlra Reachtúla tálamh in úinéireacht an stáit, uiscí intíre nó limistéir urthrá a fhoirmíonn gnáthóg speicis nó phobail is díol spéise eolaíochta nó atá mar chuid d'éiceachóras is díol spéise eolaíochta, a bhainfeadh buntáiste as bearta cosanta, a bunaíodh faoin Acht um Fhiadhúlra 1976 agus an tAcht um Fhiadhúlra (Leasú), 2000 agus a bhfuil cosaint acu faoi Ordú ón Aire.

Tá 7 Anaclann Dúlra ainmnithe i nDún na nGall mar a liostaítear ar Thábla 5.8 agus a léirítear ar Fhíor 5.4. Chomh maith leis seo tá 3 Anaclann Dúlra ann freisin nár ainmníodh go hoifigiúil: Anaclann Dúlra Ardnama, Anaclann Éanlaithe Fiáine Leibhéil na hInse agus Anaclann Dúlra an tSeascainn Mhóir. Is féidir tuilleadh Eolais ar Anaclanna Dúlra a fháil ag <https://data.gov.ie/dataset/nature-reserves-points-of-interest>.

**Tábla 5.8: Anaclanna Dúlra Reachtúla laistigh den Chontae**

| Láthair                                     | Achar (Ha) | An Dáta Ainmnithe |
|---|------------|-------------------|
| Anaclann Dúlra Choill Bhaile Áir            | 30.35      | Bunaithe 1986.    |
| Anaclann Dúlra Choill na Deirce Móire       | 9.82       | Bunaithe 1988     |
| Anaclann Dúlra Choill Dhún Taithligh        | 9.45       | Bunaithe 1986     |
| Anaclann Dúlra Phortach Loch Beara          | 175.18     | Bunaithe 1987     |
| Anaclann Dúlra Cheantar Mhín an Chuillinn   | 191.15     | Bunaithe 1990     |
| Anaclann Dúlra Cheantar Ardcláir Phaiteagó  | 693.46     | Bunaithe 1984     |
| Anaclann Dúlra Cheantar Choill Ráth Maoláin | 33.64      | Bunaithe 1986     |

Foinse: NPWS, DAHRRG

## 5.7 Speicis Ionracha

Is ionann speicis ionracha agus ceann de na bagairtí is mó don bhithéagsúlacht, níl bagairt níos mó ná iad ach scrios díreach gnáthóige. Déanann siad é seo trinár speicis dhúchasacha nach bhfuil chomh láidir a fhágáil go hiomaíoch as an áireamh, trí sheilg a dhéanamh ar an speiceas dúchasach nó tríd an ghnáthóg uisceach nó bruachánach nádúrtha ina gcónaíonn siad a athrú.

Tá roinnt speiceas ionracha, neamhdhúchasacha flora agus fauna arao in i láthair ar fud an Chontae. Sainmhínítear speicis ionracha mar phlandaí nó ainmhithe nach raibh ann in Éirinn ó bhunús, roimh choilíní daonna na tíre agus ar dhóigh freisin go leathnóidh a líon agus a ndáileadh chun bagairt iomaíoch a dhéanamh ar fauna agus flora dúchasacha dá leithéid. Is féidir liosta iomlán speiceas ionrach a fháil ag <http://www.invasivespeciesireland.com> agus [www.biodiversityireland.ie](http://www.biodiversityireland.ie)

**Tábla 5.9: Achoimre ar bhagairtí ar shláine roinnt catagóirí gnáthóige (níl liosta na mbagairtí uileghbhálach)**

| Gnáthóga  | Bagairtí   |
|---|--|
| Portaigh Ardaithe<br>Bratphortach<br>Fraochmhá Fhliuch<br>Fraochmhánna Tirime | Athruithe i hidreolaíocht áitiúil lena n-áirítear draenáil<br>Baint Mhóna<br>Ró-innilt<br>Foraoiseacht<br>Dó<br>Caillteanas díreach gnáthóige de bharr forbartha<br>Draenáil artaireach/ astarraingt uisce/ isliú an mhaoschláir réigiúnaigh<br>Mintíriú Talmhaíochta  |
| Lochanna agus linnte Sruthchúrsaí/Aibhneacha                                  | Truailliú/cáilíocht uisce<br>Athruithe ar rátaí sreafa<br>Draenáil artaireach/ astarraingt uisce/ isliú an mhaoschláir réigiúnaigh<br>Sioiltachán<br>Caillteanas fásra imeallaigh<br>Athruithe ar leibhéil/luaineachtaí uisce séasúracha<br>Caillteanas díreach gnáthóige de bharr eisilteach (WWTP)<br>Úsáid le haghaidh Caitheamh Aimsire/Áineasa<br>Forbairtí – muiríne<br>Láithreach bacainní dothrasnaithe – lintéir dhrochdheartha don chuid is mó |
| Gnáthóga Muirí<br>Bánna/Góilíní/Inbhir  | Cáilíocht uisce/truailliú<br>Forbairt muiríní agus port  |

|  |   |
|--|---|
| Uiscí Goirt<br>An fharraige mhór                         | Cur isteach ar mhamaigh farraige Dumpáil i bhfarraige<br>Caillteanas díreach gnáthóige de bharr forbartha<br>Úsáid le haghaidh Caitheamh Aimsire/Áineasa  |
| Coillearnach/Scrobarnach                                 | Caillteanas díreach gnáthóige de bharr forbartha<br>Úsáid le haghaidh Caitheamh aimsire/Áineasa<br>Speiceas ionrach<br>Easpa bainistithe coillearnaigh nó bainistiú míchuí<br>Ró-innilt (fianna)  |
| Tailte féarach<br>leathnádúrtha<br><br>Cosán aolchloiche | Feabhsúcháin Talmhaíochta/Míntíriú<br>Tréigean talmhaíochta<br>Ró-innilt/Tearc-innilt<br>Caillteanas díreach gnáthóige de bharr forbartha<br>Cairéalú ar iomairí eascrach agus ar phábháil aolchloiche<br>Cúngar ar raitheach & scrobarnach   |
| Riasca<br>Seascainn<br>Eanaigh<br>Turulaigh              | Feabhsúcháin Talmhaíochta/Míntíriú<br>Draenáil/Athruithe ar hidreolaíocht áitiúil<br>Cáilíocht uisce/truailiú (screamhuisce san áireamh)<br>Tréigean talmhaíochta<br>Ró-innilt/Tearc-innilt<br>Caillteanas díreach gnáthóige de bharr forbartha<br>Cúngar ar raitheach & scrobarnach<br>Baint mhóna in eanaigh<br>Tionchair ar gheolaíocht/ghéomoirfeolaíocht áitiúil e.g. cairéalú/pléascadh carraige, do thurlaigh agus eanaigh<br>screamhuisce-cothaithe |
| Córais Dumhcha<br>Riasca Goirt                           | Feabhsúcháin Talmhaíochta/Míntíriú<br>Draenáil/Athruithe in hidreolaíocht áitiúil lena n-áirítear<br>astarraingt uisce<br>Creimeadh (nádúrtha agus antrapagaineach)<br>Cáilíocht uisce/truailiú<br>Tréigean talmhaíochta<br>Ró-innilt/Tearc-innilt<br>Caillteanas díreach gnáthóige de bharr forbartha<br>Cúngar ar raitheach agus scrobarnach<br>Úsáid le haghaidh Caitheamh Aimsire/Áineasa<br>Forbairt bainteach le turasóireacht                        |
| SPAanna  | Tionchair dhíreacha agus indíreacha ar ghnáthóga<br>speiceas éan is díol spéise caomhnaithe (caillteanas<br>gnáthóige)<br>Caillteanas díreach gnáthóige de bharr forbartha<br>Cáilíocht uisce/truailiú<br>Suaitheadh lena n-áirítear úsáid chaitheamh<br>aimsire/áineasa.   |

Is féidir tuilleadh eolais ar bhithéagsúlacht, flora agus fauna in Éirinn a fháil ó bhunachar sonraí na Seirbhíse Náisiúnta Páirceanna agus Fiadhúlra (NPWS). I dTuaisceart Éireann is féidir tuilleadh eolais a fháil ón Centre for Environmental Data and Recording (CEDaR). Comhtháthóidh próiseas na Measúnachta Cuí leis an Tuarascáil Comhshaoil agus cuirfidh sé bonn eolais faoin athbhreithniú ar an bplean maidir le bainistiú bithéagsúlacht, flora agus fauna na láithreán Natura 2000 sa Chontae agus buailte leis.

## 5.8 An Daonra agus Sláinte an Duine

Caithfidh an Plean Forbartha Contae a chinntiú go ndéantar pleanáil agus freastail do riachtanais fáis daonra sa toadhcháil. Ullmhaíodh Páipéar Déimeagrafach cúlra dár teideal 'Réamh-mheastacháin Daonra i leith Croístraitéise Dréachtphlean Forbartha an Chontae 2018-2024 (Nollaig 2016) mar chuid de phróiseas athbhreithnithe an Phlean a chuireann anailís spásúil níos mionsonraithe ar threochtaí daonra laistigh den Chontae ar fáil ná mar a léirítear thíos, agus baineadh úsáid as na sonraí seo le bonn eolais a chur faoi na spriocanna daonra agus dáileadh an daonra seo mar a leagtar amach i gCuid A den Dréacht-Phlean Forbartha 2018-2024.

Cuirtear an comhthéacs pleanála straitéiseach d'ullmhú an Dréacht-Phlean ar fáil faoi láthair tríd an Straitéis Spáis Náisiúnta 2002 (NSS) agus na Treoirínte Pleanála Réigiúnacha 2010 (RPGanna) agus in am trátha is iad an Creat Pleaála Náisiúnta (NPF) agus an Straitéis Eacnamaíochta & Spáis Réigiúnach (RSES) a bheidh ann atá le teacht gan mhoill. Tá an Plean leagtha laistigh dá chomhthéacs réigiúnach mar chuid de Thionól an Tuaiscirt agus an Iarthair agus freisin laistigh dá chomhthéacs trasteorann le Tuaisceart Éireann agus chun na críche seo tá meicníochtaí comhpháirtíochta bunaithe ar bhonn trasteorann chun acmhainn réigiún an Iarthuaiscirt a bhaint amach. Leagtar réamh-mheastacháin an CDP amach i dTábla 5.10 thíos do gach ceann de na 11 baile Shraith 1 agus Shraith 2A agus don chuid atá fanta lena n-áirítear bailte agus sráidbhailte níos lú agus an taobh tíre faoin dtuath.

**Tábla 5.10: Réamh-mheastacháin Daonra**

|  | Daonra 2011 | Daonra <sup>9</sup> Measta 2016 | Daonra Réamh-mheasta breise faoi 2024 | Daonra réamh-mheasta faoi 2024 |
|--|-------------|---------------------------------|---------------------------------------|--------------------------------|
| <b>Leitir Ceanainn</b>                 | 19,588      | 19,302                          | 4,190                                 | 23,492                         |
| <b>Bun Cranncha</b>                    | 6,839       | 6,735                           | 1,215                                 | 7,950                          |
| <b>Bealach Féich – Srath an Urláir</b> | 4,852       | 4,781                           | 838                                   | 5,619                          |
| <b>Baile Dhún na nGall</b>             | 2,607       | 2,568                           | 461                                   | 3,029                          |
| <b>Carn Domhnach</b>                   | 2,534       | 2,495                           | 460                                   | 2,955                          |
| <b>Béal Átha Seanaidh</b>              | 2,503       | 2,467                           | 419                                   | 2,886                          |
| <b>Bun Dobhráin</b>                    | 2,140       | 2,108                           | 377                                   | 2,485                          |
| <b>An Leifear</b>                      | 1,658       | 1,633                           | 73                                    | 1,706                          |
| <b>An Bun Beag- Doire Beag</b>         | 1,553       | 1,528                           | 73                                    | 1,601                          |
| <b>Na Cealla Beaga</b>                 | 1,297       | 1,279                           | 210                                   | 1,489                          |
| <b>An Clochán Liath</b>                | 1,183       | 1,165                           | 210                                   | 1,375                          |
| <b>An Chuid atá Fanta</b>              | 114,383     | 112,694                         | 5,442                                 | 118,136                        |
| <b>An tIomlán don Chontae</b>          | 161,137     | 158,755                         | 13,968                                | 172,723                        |

<sup>9</sup>2016 meastachán daonra ar bhonn na feidhme céanna meatha de -1.5% ó 2011.

Leagan an Plean Forbartha amach fíis uailmhianach go 2038 mar chatalaíoch d'fhás eacnamaíochta dearfach leis an aidhm go mbainfeadh an contae daonra sprice de 173,000 amach faoi 2024 agus breis agus 200,000 faoi 2038 mar a leagtar amach i dTábla 5.11.

**Tábla 5.11: Daonra Sprice do Chontae Dhún na nGall faoi 2024 agus 2038**

| Staid Reatha 2016         | ▪ Daonra Chontae Dhún na nGall 2016   | 158,755 duine |
|---------------------------|---|---------------|
| <b>Céim 1; 2018- 2024</b> | ▪ Meánmhéadú bliantúil ar an daonra (líon) ag ráta 1.1% per annum             | 1,746 duine   |
|                           | ▪ Méadú ar an daonra faoi 2024 (thar 8 mbliana) ag ráta 1.1% per annum        | 13,968 duine  |
|                           | ▪ Daonra iomlán Chontae Dhún na nGall (líon) faoi 2024 ag ráta 1.1% per annum | 172,723 duine |
| <b>Céim 2; 2024- 2038</b> | ▪ Meánmhéadú bliantúil ar an daonra (líon) ag ráta 1.5% per annum             | 2,590 duine   |
|                           | ▪ Méadú ar an daonra faoi 2038 (thar 14 bliain) ag ráta 1.5% per annum        | 36,271 duine  |
|                           | ▪ Daonra iomlán Chontae Dhún na nGall (líon) faoi 2038 ag ráta 1.5% per annum | 208,994 duine |

## 5.9 Treochtaí Daonra

Tá daonra Chontae Dhún na nGall tar éis dul i léig sa tréimhse idirdhaonáirimh 2011-2016 agus léiríonn Fíor 5.5 na gnéithe d'athrú daonra, inar thit an ráta méadaithe nádúrtha agus ráta na glanimirce araon i rith tréimhse an daonáirimh 2011-2016. Ach léiríonn Fíor 5.5 go bhfuil an laghdú ar an ráta glanimirce i gContae Dhún na nGall níos suntasaí ina threocht ná an laghdú ar Mhéadú Nádúrtha rud a léiríonn an tosaíocht atá ag patrúin imirce mar thosca i meath an daonra i gContae Dhún na nGall. Freagraíonn an treocht seo do na leibhéil san imirce atá ard go maith a bhí ann thar an tréimhse 2006- 2011. I gcomhthéacs an Stáit, is ag Contae Dhún na nGall a bhí na heis-sreafaí imirce is suntasaí, Contaetha Baile Átha Cliath Theas, Luimnigh, Maigh Eo agus an Ghaillimh ag teacht ina dhiaidh. Cé go bhfuil an ráta nádúrtha méadaithe i gContae Dhún na nGall (5.4) i 2016 níos ísle ná meán an stáit (8.5), níl sé ar aon dul leis an ráta glanimirce (arbh é an ceann is ísle sa tír é) ach táblaíonn sé mar an seachtú ceann is ísle sa Stát thar thréimhse an daonáirimh 2011- 2016. Tá na treochtaí seo i dtéarmaí gnéithe den athrú ar an daonra, ábhartha ó thaobh tiománaithe daonra Chontae Dhún na nGall a thuiscint agus bonn eolais a chur faoi réamh-mheastacháin daonra.

Ag féachaint do nádúr suntasach athraithe daonra thar an tréimhse 2011-2016 ag an am céanna leis an gcor chun donais eacnamaíoch agus an cúlú eacnamaíochta, tá sé réasúnta treochtaí athraithe ar an daonra a bhreithniú ar feadh tréimhse níos faide thar thrí thréimhse daonáirimh 2006, 2011 agus 2016 chun breithniú níos eolasaí ar acmhainn fáis a chumasú.

**Fíor 5.5: Gnéithe d’athrú ar an daonra i nDún na nGall 2006- 2016**

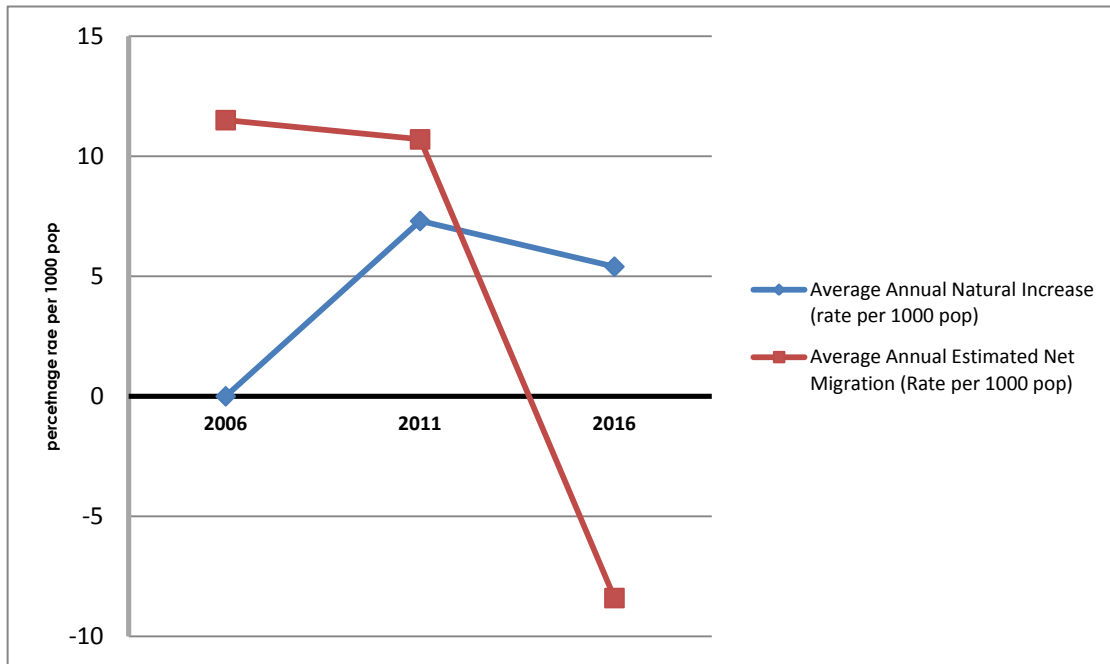

Ag féachaint mar sin do na treochtaí níos fadtéarmaí, cé gur taifeadadh meath i rith na tréimhse 2011-2016, tháinig méadú de 11,491 duine thar an tréimhse níos faide ó 2006-2016, arbh ionann é agus méadú 7.8% thar 10 mbliana nó 0.78% de mhéadmhéadú bliantúil. Léiríonn sé seo ráta fáis níos moille ná don tréimhse 2006-2011 agus cuireann modheolaíocht ar fáil chun teacht ar leibhéal níos seasta agus níos inbhuanaithe fáis don todhchaí.

### Réamh-mheastacháin Daonra Réigiúnacha CSO go 2031

Bhí réamh-mheastacháin réigiúnacha don tréimhse 2016- 2031 a d’fhoilsigh an CSO i Nollaig 2013 (rud a d’fhág nach raibh daonáireamh 2016 ann), bunaithe ar chomhcheangal d’fhilleadh mall ar ghlanimirce isteach agus torthúlacht a bhí ag titim go seasta agus casadh ar ais ar an bpatrún traidisiúnta (1996) d’imirce inmheánach faoi 2016. Dá thoradh, meastar go dtiocfaidh fás 0.2% in aghaidh na bliana go 2031 ar dhaonra cheantar na teorann<sup>10</sup>cé go meastar go mbeidh sciar den daonra náisiúnta aige atá ag dul i léig.

In éagmais aon mhiondealú breise ar réamh-mheastacháin CSO go leibhéal an chontae, feidhmíonn Tábla 5.12 meánmhéadú bliantúil de 0.2% (a léiríonn réamh-mheastacháin an CSO den Réigiún) go (i) réamhthorthaí daonáirimh 2016 do Cheantar na Teorann chun réamh-mheas a thabhairt ar aghaidh go 2024 agus (ii) réamhthorthaí daonáirimh 2016 do Chontae Dhún na nGall chun an daonra a réamh-mheas go 2024 (saolré an Phlean Forbartha nua).

<sup>10</sup>Tá Ceantar na Teorann chun críocha Réamh-mheastacháin Daonra Réigiúnacha CSO go 2031 agus don tuarascáil seo comhdhéanta de Dhún na nGall, an Lú, an Cabhán, Sligeach, Muineachán agus Liatroim



**Tábla 5.12: Réamh-mheastacháin Daonra Réigiúnacha CSO go 2031 agus Comhthéacs Chontae Dhún na nGall**

|  | Teorainn | Contae Dhún na nGall |
|--|----------|----------------------|
| <b>Daonra iarbhír 2011</b>   | 514152   | 161137               |
| <b>Daonra 2016 agus fás bliantúil 0.2% á fheidhmiú</b>   | 519293.5 | 162748               |
| <b>Daonáireamh iarbhír 2016</b>  | 521824   | 158755               |
| <b>Daonra réamh-mheasta 2024 trí fheidhmiú fás bliantúil 0.2% ar dhaonáireamh iarbhír 2016</b> | 530173   | 161295               |

Is é Contae Dhún na nGall an cúigiú contae is scaipthe faoin tuath in Éirinn le 33.8 duine an km<sup>2</sup> i gcomparáid le meán an Stáit de 67 duine an km<sup>2</sup>. Tá struchtúr uirbeach lag ag an gcontae den chuid is mó agus líon mór bailte níos lú ann; ní bhaineann ach 9 lonnaíocht le catagóir comhiomlán ceantair uirbigh de bhreis ar 1,500 áitritheoir.

Cónaíonn 46% de dhaonra iomlán Dhún na nGall (nó 73,466 duine) sna 61 lonnaíocht atá scaipthe ar fud an chontae agus cónaíonn 54% (nó 87,671 duine) sna ceantair thuaithe.

Foinse: Plean Pobail agus Eacnamaíochta Áitiúil Dhún na nGall 2016-2022, Aguisín 1 Próifíl an Chontae.

## 5.10 Sláinte an Duine

Bíonn tionchar ag staid an chomhshaoil go díreach agus go hindíreach ar shláinte an duine agus bíonn sé fite fuaite le folláine intinne agus fisiciúil an duine. Cuireann oidhreacht shuntasach chultúrtha, fhoirgnithe agus nádúrtha Dhún na nGall go dearfach le sláinte an duine agus áirítear, inter alia, ar na gnéithe timpeallachta seo dea-cháilíocht aeir, ardcháilíocht uisce, tírdhreacha scéimhe, raidhse déanamhas cosanta, ailtireacht dhúchasach, patrúin lonnaíochta agus teanga, mar a bhfuil leagtha amach i gCuid 5 den tuarascáil seo.

Léirigh sonraí CSO 2011 ar an iomlán go raibh braistint na sláinte ginearálta laistigh den chontae an-mhaith, agus maith<sup>11</sup> agus is táscaire suimiúil é ar shláinte dhearfach daonna an daonra; níl staitisticí ó dhaonáireamh 2016 ar fáil fós.

Cé go fisiciúil, go gcuireann an comhshaoil go dearfach le sláinte an duine, ta fianaise ann faoi dhíth shóisialta choibhneasta. Ba é an scór Díothachta Coibhneasta Haase Pratschke a luadh le Contae Dhún na nGall i 2011 ná -6.25, an dara contae is mó díothachta in Éirinn i ndiaidh Luimnigh; is iad gnóthachtáil oideachasúil íseal agus dífhostaíocht ard fireann príomhthiománaithe an scóir díothachta íseal.<sup>12</sup>Tá léiriú spásúil de na sonraí seo ar fáil ag <http://airo.maynoothuniversity.ie/mapping-resources/airo-census-mapping/national-viewers/atlas-island-ireland>,

## 5.11 Ithir agus Geolaíocht

Tá an AE tar éis an 'Seachtú Clár Gníomhaíochta Comhshaoil' a fhoilsiú a bhreithníonn saincheist díghrádaithe ithreach agus cosaint agus úsáid inbhuanaithe ithreach. Tá ár n-aeráid mhuirí, iomadúlacht talamh féaraigh buan, cleachtais bhainistithe talún inbhuanaithe agus easpa tionsclaíochta stairiúla tar éis cur le cothabháil agus le cosaint cháilíocht na hithreach ar fud na tíre. Is é comhdhearcaidh na coitiantachta go bhfuil cáilíocht na hithreach in Éirinn go maith, ach tá sé seo bunaithe ar eolas teoranta agus mar sin tá an leibhéal cinnteachta íseal. Ní hé an cuspóir deiridh eolas agus measúnú a dhéanamh ar cháilíocht na hithreach agus bagairtí ionchasacha, cobhsaíocht chomhiomlán ard ithreach a bhaint

<sup>11</sup>Atlas na hÉireann, Patrúin Eacnamaíochta agus Sóisialta a Léarscáilíú, 2015

<sup>12</sup>Plean Pobail agus Eacnamaíochta Áitiúil Dhún na nGall 2016-2022, Aguisín 1, Próifíl an Chontae.

amach, mar shampla, nó aire ithreach éigin eile; ach is é an cuspóir táirgeadh fadtéarmach talmhaíochta agus foraoiseachta, cáilíocht uisce agus aeir, agus gnáthóga gach orgánaigh bheo agus gach duine daonna a fheabhsú agus a chosaint<sup>10</sup>.

Tá Contae Dhún na nGall ar cheann de na ceantair gheolaíochta is casta in Éirinn. Is é a phríomhghnéithe geolaíochta ná éasc Ghaoth Beara a leanann faoin Atlantach agus a fhoirmíonn éasc trasnánach eile freisin trí Gharbhchríocha na hAlban agus a foirmíodh trí charraig eibhir ag oighearchreimeadh. Is í bruthcharraig an cineál carriage is iomadúla i nDún na nGall agus grianchloch ar nós gloine, iathchlocha agus míoca dubh léirithe san Eibhear. Áirítear réimsí móra carraigeacha meiteamorfacha sa Chontae freisin lena n-áirítear siostaí agus naghás agus grianchlochít mar a fheictear ar Aireagal.

Aithnítear an gheolaíocht mar chomhpháirt bhunúsach den oidhreacht nádúrtha agus mar sin áirítear go bhfuil caomhnú gnéithe oidhreachta geolaíochta ina ghné thábhachtach de chaomhnú na hoidhreachta nádúrtha. I 1998, bhunaigh Suirbhéireacht Gheolaíochta na hÉireann (GSI) Clár Oidhreachta Geolaíochta na hÉireann (IGH), ar chomhpháirtíocht é idir Suirbhéireacht Gheolaíochta na hÉireann agus an tSeirbhís Páirceanna Náisiúnta agus Fiadhúlra (NPWS). Faoin gclár IGH tá láithreáin tábhachtacha ar féidir iad a chaomhnú mar Láithreáin Oidhreachta Nádúrtha (NHA) á n-aithint. Tá iad siúd nach roghnaítear d'ainmniú NHA ag an GSI á gcur chun cinn mar Láithreáin Gheolaíochta Contae (CGS). Tá an Clár IGH tar éis thart ar 114 láithreán is díol spéise mar CGS a aithint (lena n-áirítear iad siúd atá le hainmniú mar NHanna geolaíochta) agus chun críocha eolais, leagann an tábla seo a leanas amach liosta na Láithreán de Chlár Oidhreachta na hÉireann<sup>13</sup>.

**Tábla 5.13: Liosta Láithreán Chlár Oidhreachta Geolaíochta na hÉireann**

| Ainm an Láithreáin                | Baile(te) Fearainn/ceantar   | Cur síos  |
|-----------------------------------|--|---|
| Droichead Aghlem                  | Aghlem, Leghawny   | Gailtí ar an taoabh soir ó dheas de Loch Iascaigh.  |
| Gob na nArdadh                    | An Craoslach   | Is é seo an chuid is fearr agus an chuid atá beagnach nochtaithe go hiomlán trí Idirbhall an Ardadh   |
| An Ardaidh Bheag                  | An Ardaidh Bheag/An Fál Carrach  | Sá insínte atá nochtaithe go hiomlán agus rochtain éasca air. Baineann an Stratagrafaíocht leis an nGrúpa Appin den Sárghrúpa Dálriadach.   |
| Ballycramsey                      | Drong (Ed Mhálainne), Ballycramsey/Cionn Mhálainne, Inis Eoghain         | Siosta míchumtha ina bhfuil duirleoga trá, a léiríonn teorainneacha oighir.   |
| Baile Mhic an Stocaire agus an Bá | Creamhros/Port an tSalainn, Cionn Fhánada, Loch Súilí                    | Clastáin Neamhdhalriadacha den Aois Deavónach b'fhéidir. Córas dumhcha agus trá freisin.  |
| Bá Bhaile an Easa                 | An Fál Carrach, Mín Larach   | Is góilín inbhir é Bá Bhaile an Easa ag Gort an Choirce, ag béal Abhainn Ghleann Átha. Bíonn sé draenáilte go hiomlán beagnach ag lag trá nuair a nochtar réileáin láibe ghaineamhacha. Nochtar filleadh freisin i gcarraigeacha ó dheas den ché. |
| Béal Átha Seanaidh                | Knader /Béal Átha Seanaidh   | Cairéal beag le neamh-chomhfhoirmeacht stratagrafaíoch  |
| An Bearnas Beag                   | An Bearnas Uachtarach  | Crios teagmhála –eibhir/Dálriadach. Láithreáin tábhachtach go stairiúil de na 1800oidí. Mianra vollaistáiníte b'fhéidir   |
| An Bearnas Mór                    | Friarsbush, Tamhnaigh an Mhullaigh agus an taobh Thiar de Loch Béal Séad | Mianraí Úráiniam tánaisteacha, moiréin chliathánacha agus déanmhais eile bainteach le bruth-ionsánna  |

<sup>13</sup>www.gsi.ie

| Ainm an Láithreáin              | Baile(te) Fearainn/ceantar  | Cur síos  |
|---------------------------------|---|---|
| Cnoc Fola                       | Cnoc Fola /Ailtna Péiste, Mín an Loch, Cnoc Fola  | Cuireann Cnoc Fol iliomad gnéithe geolaíoch ar fáil: síonchaitheamh ceimiceach ar eibhear, trá ghairbhéil ón tréimhse holaicéineach (10.000b) agus sraith moiréan agus bollán a thaifeadann oighearbhloic chomhleantacha. |
| Cruach Bhríosaí                 | Carraig na hEorna/Cruach Bhríosaí   | Sampla mórthaibhseach de mheiteabaisit mhiogmachtaithe den Sliswood Division  |
| Na Brocacha (Soir ó Chraoslach) | Na Brocacha   | Cuid de chríos teagmhála eibhir Dhún na nGall a léiríonn caidrimh ionracha agus éagsúlacht leathan cineálacha carriage a ionchorpraítear mar xéinilítí.   |
| Bá Bhun Dobhráin                | Machaire Chairthe, Droim an Chrainn, Fionnúir/Bun Dobhráin                                  | Iontaisí flúirseacha i bhfoirmíocht scealla Bhun Dobhráin (stráice chósta 4km) agus nochtadh barr Aolchloiche Bhéal Átha Seanaidh   |
| Leathadh Bhun na hAbhann        | Leibhéal na hInse (Ed An Bheart, Ed an Inis, Ed Fathain) /Bun na hAbhann, Leibhéal na hInse | Sampla úrnua de choimpléasc deilte ceann fiord de bhá mór suite ar imeall thoir Loch Súilí a chlúdaíonn thart ar 4-5 Km <sup>2</sup> .  |
| Carn Domhnach                   | Carn Domhnach/Inis Eoghain  | Cainéil leá-uisce chreimtheacha agus fean nasctha le aistharraingt oighir ó theorainn oighir Ballycramsey i dTrá Bhréige. Tá áiléar insólthaithe ar an trá ardaithe ó thuaidh de Charn Domhnach chomh maith.              |
| An Cheathrú Trasna              | An Cheathrú Trasna (Ed Gartáin) (NE ó Pháirc Náisiúnta Ghleann Bheatha)                     | Banda tailc de thiubhas 1.5m ina mbandaí le siosta móca agus grianchloichít de Pheilítí d'Fhoirmiú Luachros /An Fál Carrach.  |
| Clochar an Chuillinn [U]        | W óngCionn Garbh/NE ón nGobán, SW ó Loch Muc, Lough Muck, Baile na Finne                    | "Príomhchrios Radaiméadrach" in eibhear Dhún na nGall agus úráinínít sa phortach.   |
| An Chluanaidh                   | Caiseal Gualann /An Chluanaidh, Port Nua  | Cuimsíonn an láithreán seo eibhear Ard an Rátha agus léiríonn sé an príomhtheagmháil amuigh agus fonsóg thuaidh   |
| Corvish                         | Ó thuaidh de Charn Domhnach   | Léiríonn an láithreán láibeanna muirí agus oighearleathadh idir eatarthu. Tá an láithreán seo tábhachtach mar go gcuireann sé faisnéis aoise ar fáil  |
| Croaghan Head, Fánada           | Croaghan /Baile na nGallóglach Leitir Ceanainn  | Tá Tillít Phort Iascaigh le struchtúir dhríodaracha léirithe go maith.  |
| An Chruach [talc]               | An Chruach/Ceann na Cruaiche (Ó dheas de Bhá an Mhachaire)                                  | Tá féitheanna stéitíte (tailc) léirithe ag an aghaidh aille i siostaí dubha Dálriadacha. Baineadh é go headrannach ó dhéireanach sa 19ú-lár na 20ú hAoise.  |
| Oileán na nDumhcha              | Lagacurry   | Carraigeacha Dálriadacha Ghrúpa Argyll le caomhnú eisceachtúil de ghnéithe teictonacha i gcarraigeacha meiteamorfaacha faiséisí Siosta Glais  |
| Bá Dhún na nGall                | Dún na nGall  | Aillte, droimníní báite, dumhcha, riasca goirt  |

| Ainm an Láithreáin                              | Baile(te) Fearainn/ceantar   | Cur síos   |
|---|--|--|
| Pointe Dúrian go Tamhnach an tSalainn           | Raneely, Point, Tullinlagan, Rock, Drumaneary, Tamhnach an tSalainn, Diméin an Halla / Pointe Dúrian, Tamhnach an tSalainn | Ailte ísle, ardáin agus gnéithe creimthe   |
| Pointe Dhúrois                                  | Dún Fionnachaidh   | Peilít An Fáil Charraigh agus struchtúir   |
| Dún na Graí                                     |  | Iomairí carraigreacha le tránna ceann bá gainimh ag éirí ó oighriúchán agus ansin bá agus an gaineamh isteach agus amach ó ghrinneall na farraige.   |
| Dún Fionnachaidh                                | Dún Fionnachaidh   | Sá insínte, nochtaithe go hiomlán agus rochtain mhaith air. Forshraithnaíonn peilítí Fhoirmíocht an tSeisígh-Chluain Measa Grianchloiche An Ardaidh (carraigreacha Ghrúpa Appin den sárghrúpa Dálriadach iad uile.   |
| Dún Lúiche                                      | Dún Lúiche   | Tá crios teagmhála eibhir ann i gcairéal marmair nach bhfuil in úsáid. Tá mianraí meiteamorfacha agus gnéithe difhoirmithe dea-fhorbartha aige seo agus bheadh ina láithreán acmhainne teagaisc maith.   |
| Dunmore Breccia Pipe                            | Port Nua   | Appinít agus píopa breisia   |
| Eadargóil                                       | Eadargóil  | Láithreán uathúil ag taobh thuaidh Loch Iascaigh a léiríonn fean glárach i mbáisín sinte (Aois ón gCósta Eabhair: 353.8-349.5Ma)   |
| An Earagail                                     | Gaoth Dobhair  | Síon-chaitheamh fisiciúil, olltraoitheadh; oighearshruthanna carraige iontaise agus coimpléascanna smionagair choise screatháin ar chliatháin sléibhe síos go dtí 150m   |
| Cé Fathaine                                     | Figary, Inis Eoghain   | Sárlómán teagaisc áit ar féidir struchtúr agus difhoirmiú a léiriú i sclátaí Fathaine.   |
| Fairies Bridge                                  | Bun Dobhráin   | Áirseanna farraige nochtaithe ó thuaidh de Aughrus Point, díreach ó thuaidh de Bhun Dobhráin.  |
| Réileán An Fáil Charraigh                       |  | Ceantar cothrom de ghairbhéil gharbhghráinneacha bainteach le sceitheadh oighreach isteach in uisce seasaimh.  |
| Fánaid  |  | Tírdhreacha sciúrtha limistéaracha   |
| Eibhear Fhánada & Cionn Fhánada                 | Cionn Fhánada  | Breisia ionsá agus aipinít. Tránna éiritheacha freisin ag Cionn Fhánada. Cúl taca ag cuid mhaith de thránna iarthuaisceart na hÉireann ag machaire, talamh gaineamhach cailcreach atá íseal go maith mórán mar a bhíonn in Inse Ghall agus iarthar na hAlban, ach ní bhíonn sé seo chomh fairsing sin ó dheas de Chuan Mó (Devoy). |
| Baile na Finne [U: príomhchrios radaghníomhach] | Nochtadh ar thaobh an bhóthair Clochar an Chuillinn go Loch Uí Ghairbhí  | Féith phicbhleinde ag Croherle   |
| Trá na gCúig Méar                               | Cúil Lúghoirt  | Trá ghairbhéil agus ghainimh, aillte gainimh, dumhcha parabóileacha  |
| Gleann na mBuachaill [Zn, Pb]                   | [aka Baile na Finne]   | Féitheanna i siostaí cailcreacha Dálriadacha, marmar agus grianchloichít. Bainte sna luath 1800adaí.   |

| Ainm an Láithreáin                      | Baile(te) Fearainn/ceantar                     | Cur síos   |
|---|--|--|
| Deilt Glencrow                          | Glencrow                                       | Coimpléasc deilte Icd brúite   |
| Gleann Tóchair [Pb, Ag, Au]             | Inis Eoghain, in aice le Card Domhnach         | Mianrú stratamnasctha i ngrianchloichít (tá airgead i ngailéin, ór i bpírít). Bainte sa 19ú hAois.   |
| Glinsce, Fánaid NW                      | Carrownageeragh                                | Fonsóg theagmhála  |
| Moiréin Ghaoth Dobhair                  |  | Moiréin  |
| Corrán Binne (Micky's hole)             | Dún Fionnachaidh                               | An sampla nochtaithe is fearr de shá insíte in oileáin na hÉireann agus na Breataine Móire ar an láthair seo –nó san Eoraip ina hiomláine. Go stratagrafach baineann na carraigreacha leis an nGrúpa Appin den Dálriadach agus Peilíte an Ardaidh (aisiompaithe)os cionn Grianchloichít an Ardaidh atá diúscairte ar an ngnáth bhealach. |
| Bá Inishfree                            |  | Tránna stoirme, síobadh feadh cladaigh   |
| Srúibh Brain                            |  | Ceann tíre crochta ar shiostaí agus grianchloichítí, ag éirí 136 m os cionn leibhéal na farraige le fánaí cósta fada síos go dtí aillte carraigreacha  |
| Inis Trá Tholl                          |  | Na carraigreacha is sine in Éirinn (coimpléasc Rhinns)   |
| Dingeán Inbhir /Dingeán na Páirce Móire | Inbhear  | Xéinilití móra –fuinneoga isteach i maintlín uachtair an Domhain   |
| Caoldroim [Pb, Ba]                      | Gort an Choirce                                | Seanoibreacha/foirgnimh mianaigh agus dhá chríos lódála i ngrianchloichít an Ardaidh, a baineadh san 19ú hAois do Shinc agus Luaidhe   |
| Pointe Chill Domhnaigh                  | Kildowey Glebe                                 | Struchtúir dhríodracha deilteacha suimiúla agus iad le feiceáil go soiléir i ngaineamhchlocha Cailpe Uachtair.   |
| Píopa Breisia Chill Chainnigh           | Cill Chainnigh, Gortnasillagh                  | Dingeán ionrach nochtaithe ag an dromchla. Pléascbhreisia.   |
| Cill Riáin                              | Cill Riáin                                     | Mianraí d'fhoireann Apainíte Ard an Rátha: aispeost; crisítíl.   |
| Loch Choillte Feannaid                  | Loch Dhoire Thoirc                             | Léiríonn an ceantar seo ceann de na codanna nochtaithe is fearr trí Thillít Phort Iascaigh agus cruthaíonn sé an saindúiche tagartha do Dhún nan Gall, é tábhachtach do stratagrafaíocht.  |
| Bá Chionn an Ghabha (Armada Bay)        | Cionn an Ghabha                                | Trá agus Córas Dumhcha   |
| Loch Knader                             |  | Meiteagabró Réamhchaimbriaich (c. 580Ma) agus uigeacht bhruthach dea-chaomhnaithe  |
| Cnoc Colbha                             |  | Carraigreacha Deavónacha in aghaidh éasc an Líonáin: clastáin neamh-Dhalriadacha   |
| Cnoc Fola                               | Cnoc Fola/Mín an Locha, Cnoc Fola              | Síonchaitheamh ceimiceach domhain eibhir lofa  |
| Droichead Lackagh                       | Ar an mbóthar idir Carraig Airt agus Craoslach | Príomheibhear Dhún nan Gall, teagmháil Dhálriadach/Eibhir freisin  |
| Lagh Hill                               | Cúil Dabhcha                                   | Cuimsíonn an láithreáin seo sárshamplaí comhcheirtleáin laisitigh de Ghrúpa na nGarbhchríoch Theas. Eolas tábhachtach faoi dhualfhoirse.   |
| Cairéil na Lathaí                       | An Lathaigh                                    | Bonn-aolchloiche Bhéal Átha Seanaidh   |
| Cuid Chósta na Leargaí Móire            | Na Cealla Beaga                                | Rianiontaisí agus iontaisí eile (macro agus microfauna)  |

| Ainm an Láithreáin   | Baile(te) Fearainn/ceantar                              | Cur síos   |
|--|---|--|
| Loch Boyle (Cnoc Ballykillowen roimhe seo)   | Meenacaragh   | Áirítear sa láithreán an crios teagmhála (Sleamhnán Loch Dearg) idir Ionluiteach Loch Deargden Slishwood Division ó dheas agus carraigreacha Dáiriadacha   |
| Loch Cholm Cille   | An Caiseal Ard  | Mianraí: iathchloch photaise; peirtít, achtinilít  |
| Loch Iascaigh  | Cruach an tSearraigh, Friary, Tamhnaigh Mhurghail       | Cuid Charbónmhar níos ísle   |
| Loch Finne   |   | Tírdhreach limistéarach sciúrtha.  |
| Moiréan Cliathánach Loch Finne   |   | Moiréin chliathánacha. Tábhachtach ó thaobh na heolaíochta mar go dtaifeadann sé céim dheireanach de mheath oighearchlúide mar a chuaigh oighearchaidhp Dhún na nGall i léig.  |
| Loch an Ghrianáin  | Glen, Termor, Baile na nGallóglach                      | Mianarú sílíte/ /tungstan  |
| Loch Caol  | Gaoth Dobhair   | Fean   |
| Loch Lareen  | Doobally  | Siosta   |
| Loch na Cuinge, Dún Lúiche   | Gaoth Dobhair   | Locha slabhracha (Paternoster), (Loch Dhún Lúiche, Loch na Cuinge Uachtarach agus Loch na Cuinge Íochtarach)   |
| Loch Súilí   |   | Fíord leathan fada   |
| Gaoth Luacharaois Mór  |   | Timpeallacht inbhearach  |
| Trá an Mhachaire   |   | Réileán gainimh tagtha isteach, sail, grianchloichítí  |
| Bá Mhálanna /Sceilp Úna  | Málainn Bhig, Málainn Mhóir, Gleann Cholm Cille, Bíofán | Cuireann an ceantar seo nochtadh eisceachtúil ar fáil trí chóras fillidh laistigh den shárghrúpa Dáiriadach.   |
| Réileán Mhálanna   | Ó thuaidh de Mhálainn                                   | Taifeadtar leibhéal farraige iaroighreacha níos airde roimhe seo do Réileán Mhálanna agus léiríonn sé stacaí farraige iontaise scoite agus claiseanna borruisce idir eatarthu.   |
| Cionn Mhálanna   | Cionn Mhálanna, an cósta huaidh                         | Is leithinis é Cionn Mhálanna de ghrianchloichít agus carraigeacha bulcánacha a bhfuil oighriú láidir déanta air.  |
| Cionn Mhálanna   | Ard Mhálanna  | Sil-leagain trá ardaithe, duirleoga, aeráid toinne ardfhuinnimh  |
| An Meall Mór Ros Guill/Loch  | Carraig Airt  | Miogmaitít an Mhill Mhóir  |
| Tamhnach an tSalainn, Mianaigh Ghaineamhcloiche Thamhnach an tSalainn, Cairéal Gaineamhcloiche Thamhnach an tSalainn |   | Caidéal láimhe. Toischloch ar dhath an uachtair atá go maith do dhealbhadóireacht ornáideach. Gaineamhchloch Charbónmhar freisin, agus seanmhianaigh cloiche agus baint ghníomhach cloiche i gcairéil.   |
| Bun an Phobail go Srúibh Brain   | Bun an Phobail  | Cuireann nochtadh carraigeacha Dáiriadacha Ghrúpa na nGarbhchríoch Theas ar an urthrá ag Bun an Phobail agus ar feadh 2km Soir ó thuaidh caomhnú eisceachtúil gnéithe teicteonacha agus dríodracha i gcarraigreacha meiteamorfacha de ghrád íseal (Siosta Glas) ar fáil. |
| An Mhucais   | Sliabh Bhaile na Bó                                     | Tá cairéalú déanta ar Ghrianchloichít imhdhealaithe, d'Fhoirmíocht Ghrianchloichíte an Ardaidh, le haghaidh gainimh ghloine. Oighearshruthanna carraige ann freisin.   |

| Ainm an Láithreáin                                 | Baile(te) Fearainn/ceantar              | Cur síos  |
|--|---|---|
| Cionn Mhucrois –Bá Fionntrá                        | Largysillagh, Baile Mún                 | Aill chósta agus nochtadh idirthaoideach raon leathan cineálacha carraigeacha agus struchtúir dhríodair de chuid mhaith timpeallachataí sil-leaganacha le feiceáil.                           |
| Mullach Dearg                                      | Mullach Dearg                           | Eibhear cruinneánach  |
| An Mhaoil Rua                                      | An Cheathrú Chaol, Baile na nGallóglach | Fíord, riasca goirt, láib idirthaoideach  |
| Cnoc na Fearthainne                                |   | Aipínít   |
| Imeall tuaisceartach Bhá Dhún na nGall             |   | Tírdhreacha Droimníne.  |
| Oughtdarnid  |   | Léiriú meiteamorfachta ardbhrú  |
| Abhainn an Toir                                    | Gaoth Dobhair                           | Cisil bholláin, fean, oidhreacht chreimtheach shléibhe oighrí   |
| Cró Nimhe  | Gaoth Dobhair, Dún Lúiche Íochtarach    | Iúba, oidhreacht chreimtheach sléibhe oighrí  |
| Cuan an Pholláin [Pb, Zn, Ba]                      |   | Mianrú (luaidhe, sinc, bairiam)   |
| Áirse Mhór Phollaide                               | Ó dheas de Chionn Fhánada               | Áirse farraige  |
| Pollna Long, Ros Guill                             | Doire Chasáin - Carraig Airt            | Sár-chomhleantacht stratagrafach, nochtaithe go foirfe, thart ar 300m ar tiubhas, tríd an gcuid uachtair d'Fhoirmíocht an tSeisígh-Chluain Measa  |
| Pollna Péiste                                      | Cionn Cruinne                           | carst agus pluais   |
| Rinn Uí Choigligh                                  | An Cheathrú Chaol                       | ór glárach  |
| Rinn Uí Choigligh (Loch Feabhail)                  | Rinn Uí Choigligh, an Cheathrú Chaol    | Tá roinnt lóbaí mar a bheadh deilt ag béal sruthán feadh an chósta, mar atá ag Rinn Uí Choigligh  |
| Reachlainn Uí Bhirn                                |   | áirse   |
| An Fhinn   |   | pailéi-léibhinn   |
| Machaire Loiscthe &Leithinis an Mhachaire Loiscthe | Machaire Carrigart)                     | Tambaló. Tá tábhacht ríthábhachtach leis an gceantar maidir le stair dhífhoirmithe Dálriadaigh freisin.   |
| Sail an Reannaigh                                  | Dún Fionnachaidh                        | Carraig mheiteamorfach: meiteadolairít  |
| Shalweg/Moiréan na Sealbha                         |   | Moiréin ar imeall thuaidh Bhá Dhún na nGall.  |
| Cuan na gCaorach                                   |   | Bá craobhach a foirmíodh ag oighriú, cladaí carraigeacha ghrianchloichíte agus trána gaineamhacha. Is láithreán freisin é do thaighde ar neamhchobhsaíocht duimhche, iarbhír agus ionchasach. |
| Seascann an Róin                                   | Ailt an Chorráin                        | Crios gradhsain grianchloiche-muscóite-beirile in Eibhear na Rosann. Damáiste déanta do lomán gar don bhóthar ag pléascadh agus bailiú mífhreagrach beirile.                                  |
| Sliabh Liag  | An Baile Mór /Gleann Cholm Cille        | Móraill ghrianchloichíte, olltraoitheadh agus gaineamhchloch Charbónmhar  |
| Sliabh Tuaidh                                      |   | Is cósta ailltreach sléibhtiúil é Sliabh Tuaidh (aill agus aghaidh ó thuaidh ag thart ar 200 m), ag síneadh go dtí an aill ghéarchrochta ghrianchloichíte ar Cheann Ghlinne.                  |
| Dún na nGall Theas                                 | Iliomad                                 | Moiréin iomaireacha   |

| Ainm an Láithreáin   | Baile(te) Fearainn/ceantar              | Cur síos  |
|--|---|---|
| Pointe Charraig an Rois, Leithinis Charraig an Rois, St. John's Point (McSwynes Bay godtí an rinn) | Baile na Sagarat, Dún Cionnaola, Point  | Is aill scairpe cuid den chósta thuaidh. Tá an Pointe gearrtha in Aolchloch Charbónmhar níos Ísle agus léiríonn gnéithe síonchaithimh. D'fhéadfadh gur de bharr tsunami anbollán mór a bogadh ag tonn. Foirmiú Bhéal Átha Seanaidh, pábháil Aolchloiche agus dingean Treasach ann freisin |
| Srath Loingsigh  | Srath Loingsigh                         | Grianchloichít Shliabh Tuaidh; Aolchloch Cranford   |
| An Dún   |   | Bá crúchapail agus gnéithe tírdhreacha imoighreacha   |
| The Pullauns   | Diméin Brownhall                        | Pluais abhann forbartha éadomhain   |
| Na Rosa  |   | Tírdhreach le Cnoca agus Locháin  |
| Toraigh  | Ard Lárthainn, Baile Thiar, Baile Thoir | Is oileán eibhreach é Toraigh agus rinn grianchloicíte ag an taobh thoir. Toir.   |
| An Trá Bhán, Málainn Bhig  | Málainn Bhig                            | Droídair oifghearmhuirí ar an gcósta NW, nochtaithe ag sruthán gearrtha ag dul isteach sa chuan.  |
| Trá Bhréige  |   | Inbhear a foirmíodh ag talamh íseal ag dul faoin uisce.   |
| Cuan Trá Món   | Cúil Damhcha                            | Tilít Phort Iascaigh  |

**Fíor 5.6: Geolaíocht an Chontae**

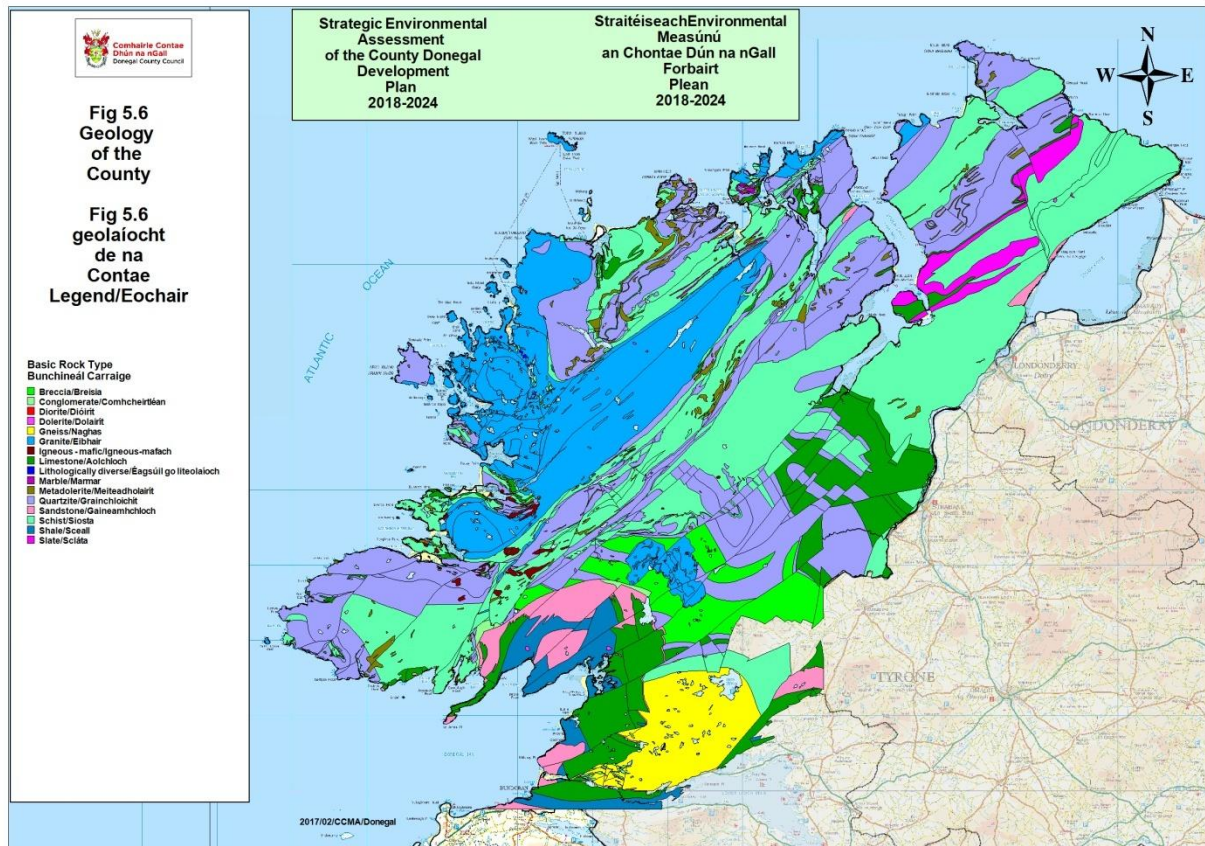



## 5.12 Clúdach Talún

Áirítear fásra, déanmhais de dhéantús an duine agus gnéithe uisce dromchla ar chlúdach talún. Is úsáid talún suntasach é an talmhaíocht sa Chontae ó thaobh clúdach talún, a bhfuil thart ar 38% den Chontae faoi. Úsáidtear thart ar 23% de seo mar féaraigh. Clúdaíonn portach móna thart ar 34%. Clúdaíonn foraoiseacha thart ar 3.8% den Chontae, agus cuimsíonn 3.58% de seo foraoiseacha buaircíneacha i gcomparáid le thart ar 0.25% leathanduilleach. Tá éagsúlacht leathan úsáideanna, lena n-áirítear tráchtála, tionsclaíocha agus cónaitheacha, i gceantair uirbeacha an Chontae.

Tá na sonraí ar chlúdach talún bunaithe ar Léarscáileanna Clúdach Talún CORINE. Is léarscáileanna iad seo den tírdhreach timpeallachta Eorpach atá bunaithe ar shainmhíniú íomhánna satailíte. Tá bunachar sonraí clúdach talún CORINE á thabhairt cothrom le dáta faoi láthair ag an nGníomhaireacht Timpeallachta Eorpach, i gcomhar leis an nGníomhaireacht Spás Eorpach, an Coimisiún Eorpach agus ballstáit.

### Fíor 5.7: Dáileadh Clúdach Talún laistigh den Chontae

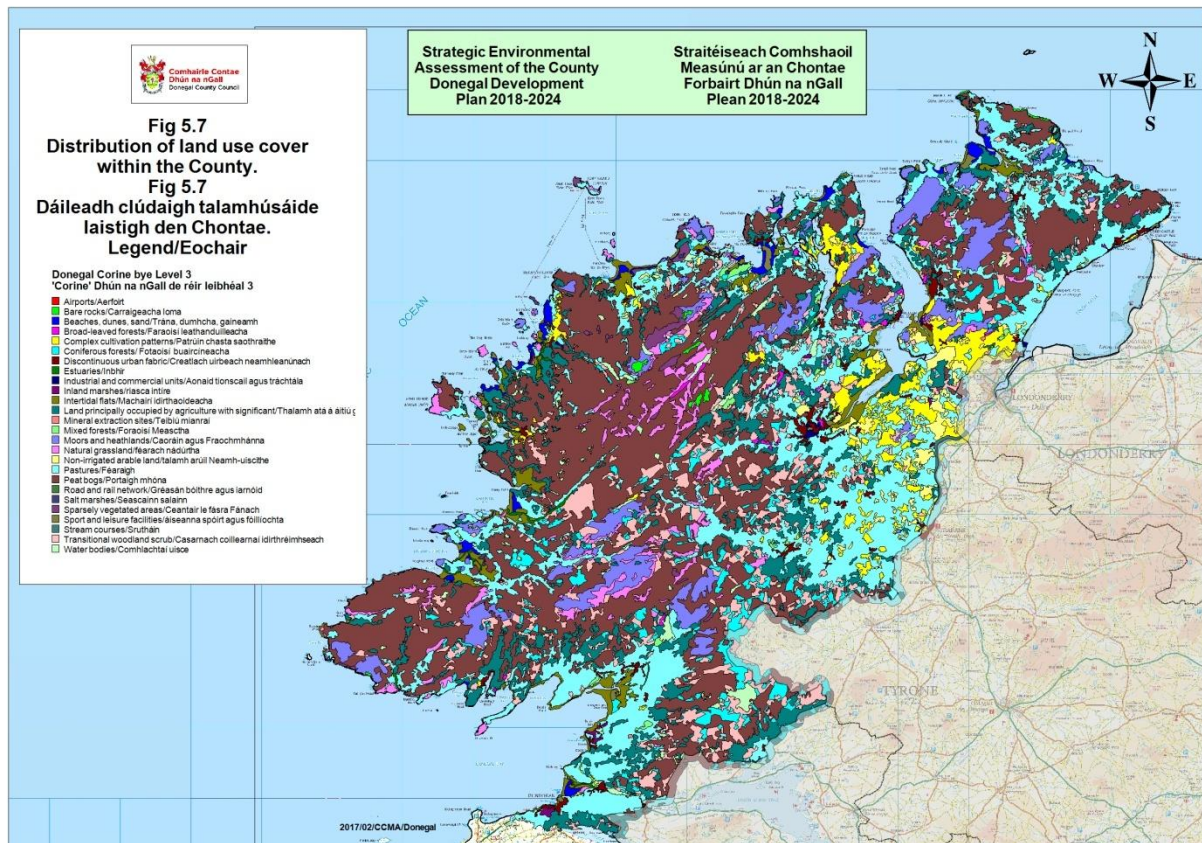

Tugtar an t-achar iomlán atá clúdaithe agus clúdach céatadánach do chatagóirí éagsúla úsáide talún i dTábla 5.14 thíos. Léirítear dáileadh clúdach úsáide talún ar Fhíor 5.7 thuas.

**Tábla 5.14: Clúdach Úsáide Talún**

| Ainm Aicme Úsáide Talún                             | Réimse Iomlán Km2 | % Clúdach |
|---|-------------------|-----------|
| Aerfoirt  | 0.312km2          | 0.006%    |
| Carraigeacha loma                                   | 10.722km2         | 0.201%    |
| Tránna, dumhcha, gaineamh                           | 39.305km2         | 0.751%    |
| Foraois Leathanduilleach                            | 13.089km2         | 0.250%    |
| Patrúin chasta saothraithe                          | 175.206km2        | 3.347%    |
| Foraois bhuaircíneach                               | 187.551km2        | 3.583%    |
| Creatlach uirbeach neamhleanúnach                   | 53.654km2         | 1.025%    |
| Inbhir  | 9.155km2          | 0.175%    |
| Aonaid tionsclaíocha nó tráchtála                   | 3.481km2          | 0.066%    |
| Riasca intíre                                       | 5.637km2          | 0.108%    |
| Machairí Idirthaoideacha                            | 123.304km2        | 2.356%    |
| Talamh Á Áitiú go Príomha ag an Talmhaíocht         | 538.914km2        | 10.295%   |
| Láithreáin astarraingte mianraí                     | 1.326km2          | 0.025%    |
| Foraois mheasctha                                   | 16.696km2         | 0.319%    |
| Caoráin agus fraochmhánna                           | 297.557km2        | 5.684%    |
| Féarach nádúrtha                                    | 143.618km2        | 2.744%    |
| Talamh arúil neamhuiscithe                          | 94.711km2         | 1.809%    |
| Féaraigh  | 1203.246km2       | 22.986%   |
| Portaigh mhóna                                      | 1798.383km2       | 34.356%   |
| Gréasáin bóithre agus iarnróid agus talamh gaolmhar | 0.789km2          | 0.015%    |
| Seascainn ghoirt                                    | 2.221km2          | 0.042%    |
| Ceantair le fásra fánach                            | 26.154km2         | 0.500%    |
| Áiseanna spóirt agus fóillíochta                    | 11.758km2         | 0.225%    |
| Cúrsaí sruthán                                      | 6.801km2          | 0.130%    |
| Scrobarnach coillearnaí idirthréimhseach            | 408.751km2        | 7.809%    |
| Dobharlaigh   | 62.264km2         | 1.189%    |
| Réimse Iomlán                                       | 5234.609km2       |           |

## 5.13 Uisce

Cuireann reachtaíocht, beartais agus Treoracha Eorpacha agus náisiúnta creat corparáideach leathan ar fáil ar úsáid uiscí nádúrtha agus gníomhaíochtaí a bhaineann le dobharlaigh. Ar na forálacha seo áirítear an Chreat-Treoir Uisce (2000/60/EC arna leasú<sup>14</sup>), an Treoir um Chóireáil Dramh-Uisce Uirbigh(91/271/EC), an Treoir um Uisce Óil (98/83/EC) agus an Chreat-Treoir Dramháola (2008/98/EC).

<sup>14</sup> Tógadh na Treoracha seo a leanas ón AE isteach sa Chreat-Treoir Uisce: An Treoir um Uisce Óil a Astarraingt; an Treoir um Shimpláil Uisce Óil; An Treoir um Malartú Faisnéise maidir le Fionnuisce Dromchla; an Treoir um Shliogéisc; an Treoir um Iasc Fionnuisce; an Treoir um Screamhuisce (Substaintí Guaiseacha); agus an Treoir um Shubstaintí Contúirteacha.

### 5.13.1 Ceantair Abhantraí agus Dobharlaigh

Ó 2000, tá an WFD tar éis bainistiú uisce san AE a threorú a bhaineann le haibhneacha, locha, screamhuisce, inbhir agus uisci cósta agus bunaíonn cur chuige comhtháite d'úsáid inbhuanaithe na n-acmhainní uisce seo. Is é aidhm an SFD 'ardstádas' uisce a choinneáil áit a bhfuil sé ann cheana, meath ar stádas reatha uiscí a chosc agus 'stádas maith' ar a laghad a bhaint amach maidir le móramh na n-uiscí ar díriodh isteach ó thús orthu do 2015 nó 2027 ar a dheireanaí. Cuirtear an Treoir chun feidhme trí Phleananna Bainistithe Abhantraí (RBMPanna). Áirítear sna RBMPanna Clár Bearta a leagann amach na cuspóirí dár n-uiscí agus molann na gníomhartha atá riachtanach chun na cuspóirí seo a bhaint amach. Aithníodh ocht gCeantar Abhantraí (RBDanna) ar Oileán na hÉireann a chuimsíonn 46 dobharcheantar mhóra, 583 fo-dhobharcheantar agus 4,829 dobharlach níos lú. Ullmhaíodh an chéad timthriail RBMPanna do na hocht RBD in Éirinn agus i dTuaisceart Éireann. Chlúdaigh na pleananna seo an tréimhse 2009-2015.

Is ceantar trasteorann é Ceantar Abhantraí Idirnáisiúnta an Iarthuaiscirt (NWIRBD) a chuimsíonn c. 7,400km i bPoblacht na hÉireann agus 4,900km i dTuaisceart Éireann<sup>15</sup>. Tá Contae Dhún na nGall iomlán san NWIRBD, mar aon le codanna móra d'Fhear Manach, an Cabhán, Doire, Muineachán agus Tír Eoghain, ceantair shuntasacha i Liatroim agus Longfort agus cuid bheag de Shligeach le 6 fo-dhobharcheantar in iomlán mar atá leagtha amach i dTábla 5.15.

Ullmhaíodh (NWIRBMP) 2009-2015, a chlúdaíonn Contae Dhún na nGall agus níos mó, mar chuid de chead timthriail RBMPanna. Ba príomhpháirt den NWIRBMP aithint agus measúnú ceantair faoi chosaint; is iad seo huiscí atá cosanta faoi reachtaíocht Eorpach Plean Bainistithe Abhantraí Idirnáisiúnta an Iarthuaiscirt nó náisiúnta agus teastaíonn cosaint uathu mar gheall ar a n-íogaireacht don truailliú nó a dtábhacht timpeallachta, shóisialta nó eacnamaíochta ar leith. Ar cheantair faoi chosaint áirítear foinsí uisce óil, uiscí sliogéisc, uiscí snámha, ceantair íogair ó thaobh cothaithe, Ceantair Chaomhantais Speisialta agus Ceantair faoi Chosaint Speisialta.

**Tábla 5:15 Fo-Dhobharcheantair Réigiúin Abhantraí Idirnáisiúnta an Iarthuaiscirt**

| Fo-dhobharcheantair           | CÓD    | Achar km <sup>2</sup> |
|-------------------------------|--------|-----------------------|
| An Éirne                      | Cód 36 | 3440.52               |
| Bá Dhún na nGall              | Cód 37 | 805.36                |
| An Fheabhail                  | Cód 01 | 1105.9                |
| Gaoth Beara –Cuan na gCaorach | Cód 38 | 1453.70               |
| Loch Súilí                    | Cód 39 | 960.76                |
| Domhnach/Bun an Phobail       | Cód 40 | 511.69                |

Foinse: [www.catchments.ie/maps](http://www.catchments.ie/maps)

Tá ullmhú an dara timthriail RBMP á dhéanamh faoi láthair. I bhFeabhra 2017 d'éisigh an EPA dréacht-Phlean Bainistithe Abhantraí d'Éirinn (2018-2021) ag leagan amach na cuspóirí atá le baint amach faoi 2021. Léiríonn an dréacht RBMP dara timthriallach cur chuige nua maidir le pleanáil bhainistithe abhantraí a ghlacann le cur chuige ceantair abhantraí aonair d'Éirinn. Clúdaíonn 'Ceantar Abhantraí na hÉireann' achar 70,273km<sup>2</sup> le 46 aonad bainistithe dobharcheantair, a chuimsíonn 583 fo-dhobharcheantar agus 4,832 dobharlach. Tá an dréacht- RBMP 2018-2021 ina ábhar próisis chomhairliúcháin phoiblí faoi láthair go dtí deireadh Lúnasa 2017, agus é i gceist an RBMP deiridh a fhoilsiú faoi Nollaig 2017. Glactar leis go ndearnadh roinnt dul chun cinn faoin gcéad timthriail RBMPanna, ach ainneoin seo teastaíonn tuilleadh oibre má tá 'stádas maith' le baint amach i ngach cás faoi 2027.

Tá Aire na Roinne Comhshaoil, Pobail agus Rialtais Áitiúil (DECLG) tar éis struchtúir rialachais agus bainistithe nua a chur ar fáil do chur chun feidhme an dara timthriall RBMP a fhónfaidh níos fearr chun ceanglais an WFD a sheachadadh. Baineann trí shraith leis an struchtúr rialachais nua mar atá leagtha amach i dTábla 5.16.

<sup>15</sup> <http://www.epa.ie/pubs/reports/water/waterqua/northwest/IWQ%20NW%20NBRB%20Print.pdf>

**Tábla 5.16: Struchtúr Rialachais Trí Shraitheach don 2ú Timriall RBMP d'Éirinn**

|  |   |
|--|---|
| <b>Sraith 1:<br/>Náisiúnta</b><br>Bainistiú agus Forléargas          | <ul style="list-style-type: none"> <li>▪ Treoraithe ag DECLG</li> <li>▪ Beartas, rialacháin agus acmhainní</li> <li>▪ Síniú i ndáil le Pleananna Bainistithe Abhantraí</li> </ul>   |
| <b>Sraith 2:<br/>Náisiúnta</b><br>Feidhmiú Teicniúil agus Tuairisciú | <ul style="list-style-type: none"> <li>▪ Treoraithe ag EPA</li> <li>▪ Monatóireacht, measúnú agus tuairisciú</li> <li>▪ Luacháil agus cur chun feidhme bearta</li> <li>▪ Teimpléad do Pheananna Bainistithe Abhantraí</li> <li>▪ Monatóireacht ar thascanna forfheidhmithe agus torthaí timpeallachta</li> </ul>  |
| <b>Sraith 3:<br/>Réigiúnach</b><br>Feidhmiú via Líonraí Uisce        | <ul style="list-style-type: none"> <li>▪ Treoraithe ag an bpríomhúdarás Comhordaithe</li> <li>▪ Monatóireacht, ceadúnú agus gníomhartha forfheidhmithe an Údaráis Áitiúil</li> <li>▪ Pleananna Bainistithe Abhantraí mionsonraithe</li> <li>▪ Cur chun feidhme Clár Bearta ag comhlachtaí poiblí ábhartha, á rianú agus á dtuairisciú i gcomhairle leis an EPA</li> </ul> |

Foinse: [www.epa.ie](http://www.epa.ie)

Tháinig trí phríomhrud chun cinn a bhí le foghlaim ó athbhreithniú ar an gcéad timthriall RBMPanna agus tríd an gcóras comhairliúcháin poiblí chun an dara timthriall RBMP a fhorbairt:

1. Níor chruthaigh struchtúr il-RBDanna éifeachtach, i dtéarmaí éifeachtúlachta maidir le forbairt na bpleananna nó i dtéarmaí cur chun feidhme na bpleananna;
2. Ní raibh na struchtúir rialachais agus seachadta a bhí ann don chéad timthriall RBMP chomh héifeachtach agus a raibh coinne leo; agus
3. Bhí na spriocanna a leagadh síos ró-uailmhianach agus gan bunús leordhóthanach fianaise leo.

Ag féachaint don méid thuas, is léir go dteastaíonn struchtúir éifeachtacha agus éifeachtúla náisiúnta, réigiúnacha agus áitiúla ón dara timthriall chun comhordú éifeachtach forbartha agus feidhme an RBMP a chinntiú. Chomh maith leis seo aithnítear go gcaithfidh na spriocanna a leagtar síos sa phlean a bheith fianaise-bhunaithe ach caithfidh siad a bheith insroichte freisin. Tá neartú déanta ar struchtúir chur chun feidhm chun seachadadh níos éifeachtaí agus níos comhordaithe bearta a chinntiú.

Is iad seo a leanas na Cuspóirí agus na Tosaíochtaí Timpeallachta don dara timthriall RBMP:

- Comhlíonadh reachtaíochta ábhartha AE a chinntiú;
- Meath a chosc;
- Freastal ar na haidhmeanna do cheantair chosanta aitheanta;
- Uiscí ard-stádas a chosaint; agus
- Gníomhartha spriocdhírthe agus scéimeanna píolótacha i bhfo-dhobharcantair fócasaithe a chur chun feidhme dírithe ar:
  - i. Béim a chur ar dhobharlaigh atá gar dá gcuspóir a bhaint amach; agus
  - ii. Aghaidh a thabhairt ar shaincheisteanna níos casta a chuirfidh le heolas don tríú timthriall.

Cuireann an dréacht-RBMP d'Éirinn 2018-2021 mionsonraí ar fáil ar stádas cáilíochta uisce agus saintréithiú do bharcantair don Chontae don tréimhse 2013-2015<sup>16</sup>. Déantar achoimre ar thátail an mheasúnaithe sin mar seo a leanas:

- Tá stádas maith nó ardstádas á bhaint amach ag 55% de dhobharlaigh, 46% de locha, 32% d'uiscí trasdultacha agus 76% d'uiscí cósta.
- Don screamhuisce, tá stádas 'maith' ag 91% de dhobharlaigh.
- Tháinig meath 3% ar líon na ndobharlach abhann agus locha a ndearnadh monatóireacht orthu a raibh stádas 'maith' nó 'ard' acu ón tréimhse measúnaithe 2007-2009.
- Bhain 93% d'uiscí snámha na caighdeán riachtanacha amach i 2015.
- Bhain 75% d'uiscí sliogéisc an luach treorach micribhitheolaíochta amach i 2015.
- Do SACanna a bhfuil spleáchas uisce acu bhain 60% de dhobharlaigh abhann agus beagnach 70% de locha an caighdeán riachtanach stádais mhaith amach.

<sup>16</sup>[http://www.housing.gov.ie/sites/default/files/public-consultation/files/draft\\_river\\_basin\\_management\\_plan\\_1.pdf](http://www.housing.gov.ie/sites/default/files/public-consultation/files/draft_river_basin_management_plan_1.pdf)

- Do SACanna in uiscí trasdultacha níor bhain ach 37% na caighdeáin riachtanacha 'stádas maith' amach.
- Rangaíodh 1,945 dotharlach mar 'gan a bheith i mbaol'.
- Rangaigh 1,515 dotharlach 'i mbaol'.

Áirítear ar na brúnna suntasacha ar dhobharlaigh agus ar abhantraigh atá 'i mbaol' faoin a gcuspóirí a bhaint amach, an talmhaíocht (64%), dramhuisce uirbeach (22%), hidreamoirfeolaíocht (19%), foraoiseacht (16%), dramhuisce baile (12%), an tionscal baint mhóna (10%) agus rith chun srutha uirbeach (10%). Léiríonn na torthaí freisin go ndeachaigh brú suntasach amháin i bhfeidhm ar 47% de na dotharlaigh agus na habhantraigh 'i mbaol' agus go ndeachaigh níos mó ná brú suntasach amháin i bhfeidhm ar an 57% a bhí fanta.

I 2014 d'fhoilsigh an EPA 'Measúnú Comhtháite ar Cháilíocht Uisce 2013, Abhantrach an Iarthuaiscirt & Loch nEathach agus na Banna'<sup>17</sup> (Measúnú IWQ 2013). Cuireann an measúnú na sonraí monatóireachta is deireanaí i láthair, measúnú ar na sonraí sin agus mionsonraí ar na príomh-shaincheisteanna a théann i bhfeidhm ar cháilíocht uisce i Ceantar Abhantraí Idirnáisiúnta an Iarthuaiscirt agus i gCeantar Loch nEathach agus na Banna (NWIRBD agus NBIRBD). Rinneadh an measúnú ar cháilíocht an uisce agus ceithre príomhtháscaire in úsáid: cáilíocht fhisiceimiceach; cáilíocht bhitheolaíochta; brúnna agus cáilíocht fhoriomlán le fócas ar láithreáin is díol spéise ar leith áit a gcaithfear aghaidh a thabhairt ar shaincheisteanna cáilíochta. Léiríonn torthaí measúnú an EPA gurb é saibhriú cothaitheach fosfáite príomhchúis truailliú uisce sa NWIRBD agus NBIRBD araon, cé go bhfuil roinnt éagsúlachtaí réigiúnacha ann mar shampla tá leibhéal i bhfad níos fearr comhlíontachta ag Dún na nGall leis na leibhéil tiúchana ortafosfáite ná an chuid eile de na RBDanna. Maidir le cáilíocht bhitheolaíochta, thaifead measúnú an EPA raon níos cothroime staisiún abhann leis an stádas níos lú ná 'maith' a léiríonn go bhfuil tosca breise atá ag dul i bhfeidhm ar cháilíocht an uisce i nDún na nGall mar úsáid lotnaidicídí talmhaíochta.

Is í an talmhaíocht an brú aonair is mó i gcónaí ar cháilíocht uisce sa dá RBD agus úsáid lotnaidicídí talmhaíochta mar bhrú suntasach meáite i nDún na nGall. Is saincheist timpeallachta i gcónaí laistigh den Chontae é bagairtí ó dhramhuisce bardasach, uirbiú agus an fhoraoiseacht. Is éan príomhbhrú ag dul i bhfeidhm ar cháilíocht lochanna ná ionchuir cothaitheach, is é sin fosfar agus nítrigin, ag tiúchain a sháraíonn leibhéil nádúrtha, a mbíonn ró-shaibhriú agus eotrófú mar thoradh orthu. Fágann an próiseas seo go minic go mbíonn bithmhais planda níos airde agus planctónach algach méadaithe ann a chruthaíonn suaitheadh neamh-inmhianaithe ar chothromaíocht orgánach i lochanna agus mar sin ar cháilíocht a n-uisce.

Tugann uiscí laistigh den Chontae tacaíocht d'éagsúlacht shaibhir an fhiadhúlra muirí. Ní théann truailliú i bhfeidhm de ghnáth ar na réimsí fairsinge amach ón gcósta agus cois cósta agus tá cáilíocht an uisce i bhformhór na n-uiscí inbhir agus cósta ard i gcónaí. Tá leibhéil éilleán in éisc agus i sliogéisc an-íseal agus tá cáilíocht iomlán táirgeadh bia farraige na hÉireann ard i gcónaí. Tá cáilíocht uisce snámha ard agus cé go bhfuil cáilíocht bhaictéareolaíochta sliogéisc in uiscí a chothaíonn sliogéisc réasúnta maith, is é is doigh go dteastóidh bearta breise le tuilleadh meatha i gceantair áirithe a chosc.

### 5.13.2 Stádas Screamhuisce

Áirítear screamhuisce mar acmhainn nádúrtha tábhachtach in Éirinn. Eascraíonn sé as báisteach a théann isteach sa talamh agus a stóráiltear i mbuncharraig agus i sil-leagain ghairbhéil agus ghainimh. Go stairiúil bhí an fócas ar screamhuisce dá úsáid mar uisce óil, ach faoin gCreat-treoir Uisce (WFD) tá béim mhéadaithe ar cháilíocht timpeallachta screamhuisce, mar aon lena fhiúntas mar sholáthar uisce óil<sup>18</sup>. Glactar leis go mbíonn ról rí-thábhachtach ag screamhuisce i gothabháil leibhéil abhann agus éiceachórais uisce dromchla agus gur féidir leis mórtionchar a bheith aige ar cháilíocht aibhneacha.

<sup>17</sup><http://www.epa.ie/pubs/reports/water/waterqua/northwest/IWQ%20NW%20NBRB%20Print.pdf>

<sup>18</sup><http://www.epa.ie/pubs/reports/water/waterqua/northwest/IWQ%20NW%20NBRB%20Print.pdf>

Ceanglaíonn Airteagal 8 den WFD go mbunófar cláir le monatóireacht a dhéanamh ar screamhuisce. Díríonn na cláir mhonatóireachta screamhuisce go príomha ar eolas a chur ar fáil ar féidir a úsáid chun stádas timpeallachta do bharlaigh screamhuisce a mheasúnú agus eolas a chur ar fáil chun measúnú a dhéanamh cibé an bhfuil cuspóirí timpeallachta Airteagal 4 den WFD á gcomhlíonadh, agus ag tacú ar an gcaoi sin le cuspóirí bainisthe agus timpeallachta foriomlána laistigh de Ceantar Abhantraí (RBD).

I 2015 d'fhoilsigh an EPA 'Cáilíocht an Uisce in Éirinn 2010-2012' lena n-áirítear measúnú ar stádas screamhuisce in Éirinn i rith na tréimhse 2007-2012. Cinneadh an measúnú ar screamhuisce lena n-áirítear stádas ceimiceach agus cainníoch gach do bharlach screamhuisce in Éirinn, bunaithe ar phointí monatóireachta ionadaíoch a roghnaíodh de réir na gcritéar atá leagtha amach sa WFD. Sainmhíniú Rialacháin na gComhphobal Eorpach maidir le Cuspóirí Comhshaoil (Screamhuisce) 2010 (I.R. 9 de 2010) na critéir do scéim rangaithe do bharlaigh screamhuisce ina n-áirítear cúig rang: ard, maith, measartha, lag agus dona. Bhreithnigh an próiseas rangaithe freisin riachtanais na n-aibhneacha ábhartha agus na héiceachórais talún a bhraitheann ar rannchuidithe ón screamhuisce agus measúnú ar thionchar an truailithe ar úsáideanna (nó úsáideanna ionchasacha) an do bharlaigh screamhuisce, e.g. do sholáthar uisce. Forbraíodh cúig thástáil cheimiceacha agus ceithre thástáil chainníochta le measúnú a dhéanamh ar cibé an bhfuil cuspóirí WFD á gcomhlíonadh.

Ar thástálacha le measúnú a dhéanamh ar stádas ceimiceach screamhuisce áirítear:

- Fianaise ar ionsá sailíne nó ionsánna eile;
- Sáruithe ar raon caighdeán agus tairseach cáilíochta a mbeadh teip na gcuspóirí comhshaoil uiscí dromchla gaolmhara, éiceachórais talún spleách ar screamhuisce, nó ceantair chosanta uisce óil de thoradh orthu; agus
- Fianaise a lorg faoi threochtaí cáilíochta a bhí ag dul i léig.

Díríonn tástálacha le stádas cainníoch screamhuisce a mheasúnú ar ró-astarraingt screamhuisce agus áirítear orthu:

- Fianaise a lorg ar ionsá sailíne nó ionsánna eile de bharr athraithe ar leibhéil screamhuisce, tionchair ar chuspóirí comhshaoil uiscí dromchla gaolmhara agus ar éiceachórais talún spleách ar screamhuisce de bharr athruithe ar leibhéil screamhuisce; agus
- Cothromaíochtaí uisce a mheasúnú chun cinneadh an bhfuil an acmhainn screamhuisce atá ar fáil sáraithe ag meánráta bliantúil fadtéarmach na hastarraingthe.

Chinn measúnú an EPA don tréimhse 2007-2012 go bhfuil gá leanúnach le cosaint fheabhsaithe screamhuisce, go háirithe i gcomhthéacs cuspóir 'stádas maith' WFD a bhaint amach do gach uisce. Glacadh leis, i gcásanna áirithe, nach mbeadh sé indéanta cuspóir an WFD a bhaint amach faoi dheireadh céad timthriall na RBMP agus d'fhéadfadh sé roinnt blianta a thógáil go mbainfeadh na bearta laghdú amach i dtiúchan na dtuilleán agus go ndéanfaí iad a chaolú nó a shruthlú tríd an gcóras. Chomh maith leis seo fuarthas amach nach mbeadh sé indéanta go heacnamaíoch ná go teicniúil do líon beag do bharlach, mar thruaillí screamhuisce ó ghníomhaíochtaí mianadóireachta stairiúla, 'stádas maith' ceimiceach a bhaint amach faoi 2027. Is é an príomhchuspóir i ngach cás nach mbeadh aon mheath breise ar stádas screamhuisce.

Rinneadh uasdátú ar stádas screamhuisce i Nollaig 2014 do roinnt de na do bharlaigh screamhuisce a bhí rangaithe le stádas 'lag', idir chainníoch agus cheimiceach, ón gcéad timthriall RBMP<sup>19</sup>. Bhí an uasdátú seo bunaithe ar shonraí a bailíodh go dtí deireadh 2012. De thoradh ar an uasghrádú stádais seo rangáíodh 1.7% de do bharlaigh screamhuisce in Éirinn mar dhroch-stádas i gcomparáid le 14% i 2011. Léiríonn Tábla 5.17 an stádas ceimiceach screamhuisce don NWIRBD agus ag leibhéal náisiúnta. Is léir go bhfuil gach do bharlach san NWIRBD rangaithe mar 'stádas maith' ceimiceach do thréimhse an staidéir.

<sup>19</sup><http://www.epa.ie/pubs/reports/water/waterqua/wqr20102012/WaterQualityReport.pdf>

**Tábla 5.17: Stádas Ceimiceach Screamhuisce**

| Stádas Ceimiceach | Maith             |                    | Lag                      |                    |                          |
|-------------------|-------------------|--------------------|--------------------------|--------------------|--------------------------|
|                   | Ceantar Abhantraí | Dobharlaigh (líon) | Achar (km <sup>2</sup> ) | Dobharlaigh (líon) | Achar (km <sup>2</sup> ) |
| Náisiúnta         |                   | 745 (99%)          | 68,403 (99%)             | 11 (1%)            | 604 (1%)                 |
| NWIRBD            |                   | 72                 | 7,421                    | 0                  | 0                        |

Foinse: Cáilíocht an Uisce in Éirinn 2010-2012' (EPA, 2015), Tábla2.1 lth. 28

D'fhág uasdátú Nollaig 2014 gur rangaíodh dhá dhobharlach screamhuisce in Éirinn ag 'stádas lag' cainníochtúil (<1%) i gcomparáid le trí dhobharlach screamhuisce i 2011. Léiríonn Tábla 5.18 stádas cainníochtúil screamhuisce don NWIRBD agus ag leibhéal náisiúnta. Rangaítear an stádas cainníochtúil screamhuisce do gach dobharrlach sa NWIRBD mar 'maith' do thréimhse an staidéir rud atá ar aon dul leis an stádas ceimiceach.

**Tábla 5.18: Stádas Cainníochtúil Screamhuisce**

| Stádas Cainníochtúil | Maith             |                    | Lag                      |                    |                          |
|----------------------|-------------------|--------------------|--------------------------|--------------------|--------------------------|
|                      | Ceantar Abhantraí | Dobharlaigh (líon) | Achar (km <sup>2</sup> ) | Dobharlaigh (líon) | Achar (km <sup>2</sup> ) |
| Náisiúnta            |                   | 754 (99%)          | 68,403 (99%)             | 11 (1%)            | 604 (1%)                 |
| NWIRBD               |                   | 72                 | 7,421                    | 0                  | 0                        |

Foinse: Cáilíocht an Uisce in Éirinn 2010-2012' (EPA, 2015), Tábla2.2 lch.29

Áirítear i 'Measúnú Comhtháite ar Cháilíocht Uisce 2013 an EPA& Abhantrach Loch nEathach an Iarthuaiscirt agus na Banna' (Measúnú IWQ 2013),measúnú ar screamhuisce i gCeantair Abhantraí Idirnáisiúnta an Iarthuaiscirt agus Loch nEathach agus na Banna (NWIRBD agus NBIRBD). Áiríodh i gclár monatóireachta screamhuisce 2013 don NWIRBD agus don NBIRBD 15 ionad monatóireachta a raibh 7 díobh san NWIRBD. Rinneadh monatóireacht ar na láithreáin d'éagsúlacht paraméadar micribhitheolaíochta agus fisiceiceimiceacha lena n-áiríodh leibhéal truaileán níotráite agus ortafosfáite. Léiríonn Fíor 5.8 an meán-ortafosfáite in Aibhneacha NWIRBD i 2013.

**Fíor 5.8: Meán-ortafosfáite in Aibhneacha NWIRBD i 2013**

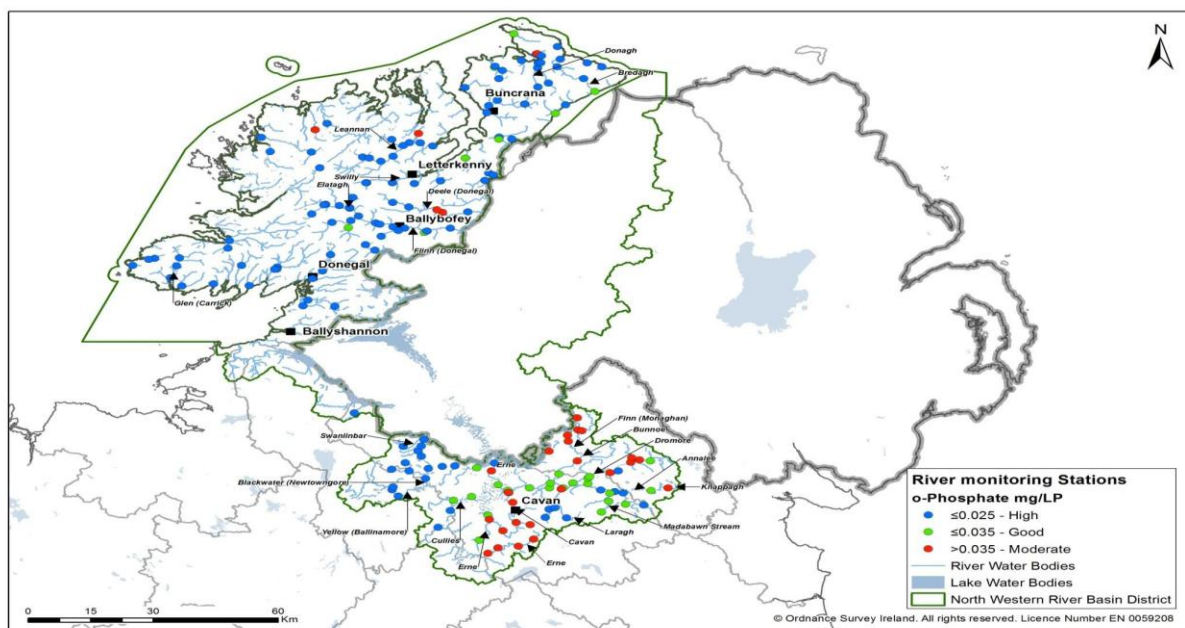

Foinse: Measúnú Comhtháite ar Cháilíocht Uisce 2013, &Abhantrach Loch nEathach an Iarthuaiscirt agus na Banna' (2013), Léarscáil 1, lch. 5





I gcomhréir le haidhm fhoriomlán an WFD d’uiscí dromchla, lena n-áirítear aibhneacha, lochanna, uisce trasdultacha (inbhir agus murlaigh) agus cósta, stádas ‘maith’ éiceolaíochta agus stádas ‘maith’ ceimiceach ar a laghad a bhaint amach, mar aon le meath sna huiscí sin a rangáidh mar ‘ard’ nó ‘maith’ a chosc.

Áirítear i ‘Cáilíocht an Uisce in Éirinn 2010-2012’ de chuid an EPA, measúnú ar stádas uisce a chinneann gur imríodh tionchar ar 48% d’aibhneacha, 57% de lochanna, 55% d’inbhir agus 4% d’uiscí cósta (de réir achair) a ndearnadh measúnú orthu ag leibhéal náisiúnta. Léiríonn Tábla 5.19 achoimre ar stádas uisce WFD do screamhuiscí (stádas ceimiceach) agus d’uiscí dromchla (stádas éiceolaíochta) i rith 2010-2012.

**Tábla 5.19: Achoimre ar stádas uisce WFD do screamhuiscí (stad as ceimiceach) agus d’uiscí dromchla (stádas éiceolaíochta) i rith 2010-2012**

| Stádas Uiscí na hÉireann (2010-2012) | Ard  | Maith | Measartha | Lag   | Droch- |
|--------------------------------------|------|-------|-----------|-------|--------|
| Screamhuisce (% achar)               | n/a  | 99    | n/a       | 1     | n/a    |
| Aibhneacha (% dobharlach)            | 11.8 | 41    | 28.6      | 17.9  | 0.7    |
| Lochanna (% dobharlach)              | 11   | 32    | 33        | 15    | 9      |
| Trasdultach (% achar)                | 3.6  | 41.1  | 43.4      | 11.4  | 0.5    |
| Cósta (% achar)                      | 63.4 | 30    | 4.4       | <0.01 | 0      |

Léiríonn torthaí an chláir mhonatóireachta EPA go bhfuil 1% de dhobharlaigh screamhuisce ag stádas lag ceimiceach de bharr leibhéil fosfair ardaithe nó de bharr truailithe stairiúil ó ghníomhaíochtaí mianadóireachta agus ó fhorbairt thionsclaíoch. Is iad dlúis ardaithe cothaithe an fhadhb is forleithne atá ag cáilíocht uisce in Éirinn ag éirí go príomha ó ghníomhaíochtaí an duine, mar sceitheadh talmhaíochta agus dramhuisce isteach in uisce ó lonnaíochtaí daonna, lena n-áirítear bailte, sráidbhailte agus tithe faoin dtuath. Tá leibhéal an truailithe ó shubstaintí guaiseacha íseal.

### 5.13.3.1 Stádas Ceimiceach

Is iad na gnéithe cáilíochta ábhartha i measúnú a dhéanamh ar stádas ceimiceach uisce dromchla ná na tosaíochtaí agus na substaintí guaiseacha tosaíochta a aithnítear sa Treoir maidir le Caighdeán Cáilíochta Timpeallachta (EQS) Treoir 2008/105/CE (arna leasú ina dhiaidh sin ag Treoir 2013/39/AE). Rangaítear dobharlaigh mar ‘stádas maith ceimiceach’ nó ‘stádas lag ceimiceach ag braith ar an mbaineann siad na caighdeáin cháilíochta uisce fhorordaithe amach nó nach mbaineann.

#### Aibhneacha

Ionchorpraíonn monatóireacht an WFD measúnú ar na tosca cáilíochta uisce fisiceimiceacha ginearálta agus comhlíonadh caighdeán do raon substaintí nimhneacha (ar a dtugtar truailleáin shainithe) atá riachtanach chun stádas maith éiceolaíochta a bhaint amach in aibhneacha. Dá réir, áirítear in ‘Cáilíocht an Uisce in Éirinn 2010-2012’ de chuid an EPA measúnú ar na gnéithe ceimiceacha agus fisiceimiceacha a thacaíonn le stádas éiceolaíochta aibhneacha. I rith tréimhse an tsuirbhé 2010-2012, rinneadh monatóireacht ar bhonn míosúla ar raon paraiméadar fisiceimiceacha, miotail agus truailleáin orgánacha sainithe á dtomhas ag raon difriúil stáisiún gach bliain. Rinneadh measúnú ar cháilíocht na n-uiscí in aghaidh Caighdeán Cháilíochta Timpeallachta an WFD (EQS).

Léiríonn torthaí chlár monatóireachta an EPA go bhfuil leibhéal na comhlíontachta le EQS do thruailleáin shainithe ard in aibhneacha na hÉireann; eascraíonn an saincheist is mó as miotail i gceantair aitheanta mianadóireachta atá saibhir ó thaobh mianraí. In ainneoin gur taifeadh sárúithe fairsinge ar an EQS do hidreacarbóin il-aramatacha (PAHnna) agus mearcair, aithníodh iad seo ag leibhéal AE mar shubstaint nimhiúil, inbhithbhailithe, seasmhach agus uileláithreach (uPBT) a tharlaíonn go forleathan sa chomhshaol ar bhonn domhanda, de bharr sil-leagain atmaisféaraigh go príomha. Aithnítear gur féidir teacht ar uPBTanna feadh na ndeicéanna de bhlianta sa timpeallacht uisceach ag leibhéal ar bhaol suntasach iad, fiú má cuireadh bearta forleathana i gcrích chun fáil réidh le astaíochtaí substaintí

dá leithéid. Ag cur san áireamh go mbíonn uPBTanna le fáil gach áit sa timpeallacht de ghnáth, ní fhágann torthaí neamh-chomhlíontachta go bhfuil saincheisteanna sainithe áitiúla bainteach le dobharlach nó RBD.

### **Lochanna**

Rinneadh monatóireacht ar 213 loch ar ionann iad agus c. 955km<sup>2</sup>d'achar dromchla locha don WFD sa tréimhse 2010-2012; tá líon mór díobh seo lonnaithe san iarthuaisceart. Déileáil an WFD le lochanna ina bhfuil níos mó ná 50 heicteár, agus iad siúd a fheidhmíonn mar fhoinsé uisce óil laistigh de láithreáin faoi chosaint<sup>20</sup>. Cuireann 'Cáilíocht an Uisce in Éirinn 2010-2012' de chuid an EPA measúnú comhtháite ar fáil de na gnéithe hidreamoirfeolaíochta, fisiceimiceacha agus bitheolaíochta a ndéantar monatóireacht orthu i lochanna na hÉireann. Baineann an measúnú go príomha leis na príomhbhrúnna ar lochanna, is é sin eotrófú de bharr saibhriú cothaithigh.

Léiríonn torthaí chlár monatóireachta an EPA go bhfuil leibhéal na substaintí guaiseacha (truailleáin sainithe, substaintí tosaíochta agus substaintí guaiseacha tosaíochta) a ndearnadh monatóireacht orthu i mbreis agus 70 loch, ag leibhéal náisiúnta, íseal i gcónaí gan ach corr sárú ann. Rinneadh anailís ar shamplaí biothra breac agus péirse le haghaidh mearcair i 22 loch; sháraigh gach sampla an EQS. Ina ainneoin seo, ba chóir a thabhairt ar aird go raibh na dlúis a taifeadadh go maith faoi bhun caighdeán do tháirgí iascaigh, agus mar sin nach mbreithnítear iad mar ábhar riosca do shláinte an duine. Mar ar tharla leis na PAHanna a aimsítear in aibhneacha, aithníodh an mearcair uPBT agus mar sin ní saincheisteanna áitiúla ar leith a bhaintear as as do dhobharlach nó do RBD.

### **Uiscí Cósta agus Trasdultacha**

Cuimsíonn uiscí cósta agus trasdultacha éagsúlacht leathan chineálacha, mar mhurlaigh, inbhir, bána móra cósta agus stráicí cósta nochta. Ag cur san áireamh go bhfuil na huiscí seo lonnaithe ag an gcomhéadan idir talamh agus farraigí tá siad faoi réir ag raon leathan brúnna daonna lena n-áirítear sceitheadh ó ionaid chóireála dramhuisce bardasacha agus tionsclaíochta, ionchuir ó fhoinsí talmhaíochta éagsúla, athruithe moirfeolaíochta bainteach le gníomhaíochta calafoirt agus cuain, agus sceitheadh ó shoithigh mhuirí. Tá clár monatóireachta anEPAbunaithe ar anailís ar 40% de dhobharlaigh cósta agus trasdultacha (85 trasdultach agus 43 cósta) ón gclár náisiúnta monatóireachta (305 dobharlach in iomlán) a roghnaíodh mar chinn a bhí ionadaíoch ar stádas do na catagóirí uisce dromchla seo. Cuireadh tús leis an monatóireacht go deireanach i 2011 agus tugadh chun críche é i 2014. Rinneadh sampláil ar uisce in aghaidh na míosa i 2012 idir Loch Súilí i gContae Dhún na nGall agus Bá Chinn Mhara i gContae na Gaillimhe (rinneadh sampláil ar na ceantair a bhí fanta i 2013 agus 2014).

Chinn torthaí chlár monatóireachta an EPA go raibh 'stádas maith ceimiceach' ag formhór na n-uiscí cósta agus trasdultacha. Bhí corrshárú ar chaighdeáin biothra don mhearcair i sampla diúilicíní lena n-áirítear An Mhaoil Rua cé nach raibh sé i gceist ach i sampla amháin a bailíodh as 12. Ach, mar ar tugadh ar aird cheana aithníodh an mearcair mar uPBT agus mar sin ní bhaintear saincheisteanna áitiúla ar leith as do dhobharlach nó RBD. Ar an iomlán chinn measúnú an EPA go raibh stádas ceimiceach uiscí cósta agus trasdultacha in Éirinn go maith den chuid is mó.

### **5.13.3.2 Stádas Éiceolaíochta**

Faoin gCreat-Treoir Uisce (WFD), rangáitear dobharlaigh i gcúig rang (ard, maith, measartha, lag agus droch-) agus úsáid á baint as comhcheangal de ghnéithe cáilíochta bitheolaíochta, mar fauna maicrinveirteabhrach, flora macraifíte, pobail éisc, na tosca fisiceimiceacha ginearálta tacaíochta, agus an hidreamoirfeolaíocht.

### **Aibhneacha**

Áirítear i 'Cáilíocht an Uisce in Éirinn 2010-2012' de chuid an EPA measúnú ar stádas éiceolaíochta dobharlach i rith na tréimhse 2007-2012. Baineadh úsáid as 3,501 láithreán monatóireachta in iomlán do mheasúnú ar stádas éiceolaíochta a ionadaíonn thar ceann 1,624 abhantrach in Éirinn; bhí 213 díobh

<sup>20</sup>Faoi chosaint Treoracha um ghnáthóga agus éin (92/43/CEE agus 79/409/CEE) nó uiscí íogair ar chothaithigh faoin Treoir UWWT (91/271/CEE)

seo i gCeantar Abhantraí Idirnáisiúnta an Iarthuaiscirt (NWIRBD). Tugann Tábla 5.20 miondealú ar stádas éiceolaíochta abhantraí ag leibhéil náisiúnta agus don NWIRBD do thréimhse an tsuirbhé.

**Tábla 5.20: Miondealú ar Stádas Éiceolaíochta do Cheantar Abhantraí Idirnáisiúnta an Iarthuaiscirt i rith 2010-2012**

|           | Ard         | Maith       | Measartha   | Lag         | Droch-     | Líon Iomlán Dobharlach |
|-----------|-------------|-------------|-------------|-------------|------------|------------------------|
| Náisiúnta | 192 an líon | 666 an líon | 464 an líon | 291 an líon | 11 an líon | 1,624 an líon          |
|           | 11.8%       | 41%         | 28.6 %      | 17.9%       | 0.7%       | 100%                   |
| NWIRBD    | 21 an líon  | 72 an líon  | 45 an líon  | 71 an líon  | 4 an líon  | 213 an líon            |
|           | 10%         | 34%         | 21%         | 33%         | 2%         | 100%                   |

Foinse: Cáilíocht an Uisce in Éirinn 2010-2012' (EPA, 2015), Tábla 3.1 lch. 54

Léiríonn torthaí an chláir mhonatóireachta ag an leibhéal náisiúnta gur rangaíodh 53% (líon 858) d'abhantracha ag ardstádas nó stádas maith éiceolaíochta agus 47% (líon 766) ag stádas níos lú ná stádas maith éiceolaíochta don thréimhse 2010-2012.

Don NWIRBD léiríonn torthaí chláir monatóireachta an EPA gur rangaíodh 44% (líon 93) d'abhantracha a ndearnadh monatóireacht orthu ag ardstádas nó stádas maith éiceolaíochta agus 56% (líon 120) ag stádas níos lú ná stádas maith éiceolaíochta don thréimhse 2010-2012. Is léir ó na torthaí go bhfuil líon na ndobharlach sa NWIRBD rangaithe ag 'níos lú ná stádas maith' éiceolaíochta cuid mhór níos airde ná an meán náisiúnta de 47%.

Cuireann clár monatóireachta an EPA eolas ar fáil freisin faoi athruithe ar stádas abhantraí idir an dá thréimhse suirbhé ag leibhéal ceantar abhantraí agus ag leibhéal náisiúnta idir tréimhsí an tsuirbhé 2007-2009 agus 2010-2012. Tugann Tábla 5.21 cur síos gearr ar chomparáid idir na hathruithe ar stádas abhantraí ag an leibhéal náisiúnta agus don NWIRBD do thréimhse an tsuirbhé.

**Table 5.21: Comparáid idir na hathruithe ar stádas abhantraí idir na tréimhsí suirbhé 2007-2009 agus 2010-2012 do Cheantar Abhantraí Idirnáisiúnta an Iarthuaiscirt**

| STÁDAS ÉICEOLAÍOCHTA                        | LEIBHÉAL NÁISIÚNTA |       | NWIRBD (LÍON) |       |
|---|--------------------|-------|---------------|-------|
|   | NO.                | %     | NO.           | %     |
| An Stádas Coinnithe                         | 1,051              | 65%   | 135           | 63.3% |
| Coinnithe go Sásúil                         | 579                | 35.6% | 62            | 29.1% |
| Fanta Míshásúil                             | 472                | 29%   | 73            | 34.3% |
| Stádas Feabhsaithe                          | 268                | 16.5% | 25            | 11.7% |
| Sásúil go Ard                               | 44                 | 2.7%  | 3             | 1.4%  |
| Míshásúil go Sásúil                         | 150                | 9.2%  | 15            | 7%    |
| Feabhsaithe ach fós míshásúil               | 74                 | 4.5%  | 7             | 3.3%  |
| Stádas Imithe i Léig                        | 234                | 14.4% | 37            | 17.4% |
| Cailteanas ó ard go maith                   | 43                 | 2.6%  | 5             | 2.4%  |
| Sásúil go Míshásúil                         | 139                | 8.5%  | 20            | 9.4%  |
| Míshásúil (breis meatha)                    | 52                 | 3.2%  | 12            | 5.6%  |
| Gnóthachtálacha/Cailteanais Fhoriomlána     | 34                 | 2.1%  | -12           | -5.6% |
| Líon iomlán a ndearnadh Monatóireacht orthu | 1,624              |       | 213           |       |

Foinse: Cáilíocht an Uisce in Éirinn 2010-2012' (EPA, 2015), Tábla 3.2 lch. 57

Léiríonn torthaí chláir monatóireachta an EPA, ag an leibhéal náisiúnta, gur choinnigh líon 1,051 (65%) de na habhantracha a ndearnadh monatóireacht orthu a stádas éiceolaíochta tuairiscithe idir an dá

thréimhse suirbhé; chuir líon 268 (16.5%) feabhas ar a stádas éiceolaíochta agus tháinig meath ar stádas éiceolaíochta líon 234 (14%) d'abhantracha i dtréimhsí idir eatarthu na suirbhéanna. Ní raibh suirbhé déanta ar 71 abhantrach in iomlán a ndearnadh suirbhé orthu sa tréimhse 2010-2012 sa tréimhse 2007-2009, mar sin níorbh fhéidir comparáid a dhéanamh idir an dá thréimhse.

Don NWIRBD, léiríonn na torthaí gur choinnigh líon 135 (63%) den líon 213 a ndearnadh suirbhé orthu a stádas. Choinnigh líon 62 (29%) de na habhantracha a stádas sásúil agus d'fhan 73 abhantrach in iomlán (34%) ag stádas míshásúil gan tuilleadh meatha. D'fheabhsaigh líon 25 abhantrach in iomlán (12%) a ndearnadh monatóireacht orthu a stádas éiceolaíochta tuairiscithe idir an dá thréimhse suirbhé. Ba léir feabhsúcháin shásúla, i.e. bhaineadar stádas maith ar a laghad amach, ag líon 15 (7%) abhantrach. Ba léir feabhsúcháin freisin ag líon 7 abhantrach (3%), cé nár bhaineadar stádas maith amach. Ainneoin gur tháinig meath ar líon 5 abhantrach (2%) ó ardstádas éiceolaíochta is fiú a thabhairt ar aird gur fheabhsaigh líon 3 eile abhantrach (1%) ó stádas maith éiceolaíochta go ardstádas éiceolaíochta sa mheasúnú is deireanaí orthu.

Léiríonn torthaí chlár monatóireachta an EPA go bhfuil an céatadán d'abhantracha a ndearnadh monatóireacht orthu sa NWIRBD a choinnigh a stádas éiceolaíochta tuairiscithe (63.3%) idir an dá thréimhse suirbhé ionchurtha leis an meán náisiúnta (65%). Cé go n-aithnítear go bhfuil céatadán na n-abhantracha sa NWIRBD a d'fheabhsaigh a stádas éiceolaíochta (11.7%) beagán faoi bhun an mheáin náisiúnta (16.5%) is fiú a thabhairt ar aird go bhfuil an céatadán díobh sin a d'fheabhsaigh ón stádas 'níos lú ná maith' go stádas maith éiceolaíochta sa NWIRBD (7%) incomparáide leis an meán náisiúnta (9%).

Rinneadh monatóireacht ar 13,300km de chainéal abhann ó 1987 ar thimthriall trí bliana. Rinne clár monatóireachta an EPA measúnú ar threochtaí i gcáilíocht abhann bunaithe ar an ngné cháilíochta maicriveirteabráite mar chéatadán d'fhad an chainéil a ndearnadh suirbhé air laistigh de gach RBD idir an dá thréimhse suirbhé 2007-2009 agus 2010-2012. Léiríonn torthaí an mheasúnaithe, mar a taifeadh sa tuarasáil 'Cáilíocht an Uisce in Éirinn 2010-2012' gur tháinig meath ar an gcion den chainéal a rangaíodh mar neamhthruaillithe sa NWIRBD ó 66% go 65% thar thréimhse an tsuirbhé. Mhéadaigh an céatadán den chainéal d'ardstádas a ndearnadh suirbhé air ó 18% go 19%, agus tháinig meath ar an gcainéal dea-stádais ó 48% go 46%. Méadaigh an fad iomlán de chainéal a raibh 'stádas lag' aige ó 254km (2007-2009) go 290km (2010-2012) i ndobharcheantair na hÉirne, Bá Dhún na nGall, Gaoth Bearra agus na Súilí agus lean truailliú tromchúiseach ar an Swilly Burn, Maggy's Burn agus aibhneacha an Bhréadcha ón tsuirbhé roimhe sin agus tugadh ar aird as an nua é ar Abhainn an Áighe 2012.

Rinne Iascaigh Intíre Éireann (IFI) monatóireacht ar éisc ag 172 láithreán monatóireachta mar chuid de chlár monatóireachta an WFD thar thréimhse an tsuirbhé 2008-2012. Léiríonn Tábla 5.22 torthaí an stádais don daonra éisc sa NWIRBD. Léiríonn torthaí an tsuirbhé go raibh ardstádas nó stádas maith ag 63% de na láithreáin a ndearnadh suirbhéireacht orthu sa NWIRBD. Bhí stádas measartha ag 25% de na láithreáin a ndearnadh suirbhéireacht orthu agus bhí stádas lag ag 13%. Go sonrach níor rangaíodh aon cheann de na láithreáin a ndearnadh suirbhéireacht orthu sa NWIRBD mar 'dhroch-stádas'.

**Tábla 5.22: Torthaí stádais do dhaonra éisc sa NWIRBD bunaithe ar 172 láithreán faireacháin an IFI a ndearnadh suirbhéireacht orthu sa tréimhse 2008-2012**

| Ceantar Abhantraí | Ard | Maith | Measartha | Lag | Droch- | Iomlán |
|-------------------|-----|-------|-----------|-----|--------|--------|
| NWIRBD            | 19% | 44%   | 25%       | 13% | 0%     | 16     |

Foinse: Cáilíocht an Uisce in Éirinn 2010-2012' (EPA, 2015), Tábla 3.3 Ich. 66

Ó 2010, déantar sonraí faoi shlad ar éisc a thiomsú go bliantúil ag an IFI. Bhí an líon iomlán slad éisc a tuairiscíodh i bhfionnuiscí (aibhneacha agus lochanna) idir 2010 agus 2012 ag an leibhéal is ísle a taifeadh riamh (70 i gcomparáid le 72 sa tréimhse roimhe sin). Aithnítear go bhféadfadh go raibh tionchar ag na samhraí fliucha i 2009 agus 2012, a d'fhág go raibh sreabhadh abhann samhraidh níos airde agus lochanna níos láine, gur laghdaigh sé seo strus ar dhaonraí éisc de bharr leibhéil ísle uisce a

tharlaíonn i rith tréimhse an tsamhraidh de ghnáth. Go sonrach, taifeadadh an líon is ísle sladanna ar éisc sa NWIRBD.

Léiríonn Tábla 5.23 líon na sladanna éisc sa NWIRBD agus foinse an tslada don tréimhse suirbhéireachta 2010-2012.

**Tábla 5.23: Líon na Sladanna Éisc sa NWIRBD agus Foinse an tSlada don Tréimhse Suirbhéireachta 2010-2012**

| Ceantar Abhantraí | Talmhaíocht | Tionsclaíocht | Bardasach | Eile | Ní fios | Iomlán | %  |
|-------------------|-------------|---------------|-----------|------|---------|--------|----|
| NWIRBD            | 2           | 1             | 1         | 0    | 3       | 7      | 10 |

Foinse: Cáilíocht an Uisce in Éirinn 2010-2012' (EPA, 2015), Tábla 3.4 Ich. 67

### Lochanna

Áirítear in 'Cáilíocht an Uisce in Éirinn 2010-2012' de chuid an EPA measúnú ar stádas éiceolaíochta lochannai rith na tréimhse 2007-2012; 213 loch in iomlán a ionadaíonn thar ceann 955 km<sup>2</sup> d'achar dromchla locha a ndearnadh monatóireacht orthu don WFD. Léiríonn torthaí chlár monatóireachta an EPA gur rangaíodh líon 21 loch (33%) mar ardstádas nó stádas maith éiceolaíochta, ar ionann iad agus 25km<sup>2</sup> (20%) den achar locha a ndearnadh monatóireacht air sa NWIRBD). Bhí na lochanna seo lonnaithe i gContae Dhún na nGall i gceantair talmhaíochta ar dhéine íseal, réimse móra fásra nádúrtha agus leibhéal ísle uirbeachta go ginearálta. Sannaíodh 43 loch eile sa NWIRBD (67%) le stádas measartha nó níos measa éiceolaíochta, nó 100 km<sup>2</sup> (80%) den cheantar locha a scrúdaíodh; ach bhí formhór na lochanna seo lonnaithe sa Chabhán agus i Muineachán. Léiríonn Tábla 5.24 stádas éiceolaíochta na lochanna sa NWIRBD agus ag leibhéal náisiúnta don tréimhse 2010-2012.

**Tabla 5.24: Stádas Éiceolaíochta Lochanna sa NWIRBD agus ag an Leibhéal Náisiúnta do 2010-2012**

| Stádas Lochanna | Éiceolaíochta            | Ard | Maith | Measartha | Lag | Droch- | Iomlán |
|-----------------|--------------------------|-----|-------|-----------|-----|--------|--------|
| Náisiúnta       | Dobharlaigh (líon)       | 23  | 68    | 70        | 33  | 19     | 213    |
|                 |                          | 11% | 32%   | 33%       | 15% | 9%     | 100%   |
|                 | Achar (km <sup>2</sup> ) | 38  | 257   | 287       | 354 | 19     | 955    |
|                 |                          | 4%  | 27%   | 30%       | 37% | 2%     | 100%   |
| NWIRBD          | Dobharlaigh (líon)       | 4   | 17    | 18        | 16  | 9      | 64     |
|                 |                          | 6%  | 27%   | 28%       | 25% | 14%    | 100%   |
|                 | Achar (km <sup>2</sup> ) | 2   | 23    | 31        | 65  | 4      | 125    |
|                 |                          | 1%  | 19%   | 25%       | 52% | 3%     | 100%   |

De na 213 loch a ndearnadh monatóireacht orthu ag leibhéal náisiúnta, chomhlíon 23 loch (11%) na critéir riachtanacha go léir le go sannfaí ardstádas éiceolaíochta orthu; rangaíodh 63 loch (32%) ag stádas maith agus rangaíodh 122 loch in iomlán (57%) ag stádas níos lú ná stádas maith.

Don NWIRBD, rinne an EPA monatóireacht ar 64 loch in iomlán a raibh 4 loch díobh (6%) rangaithe mar ardstádas éiceolaíochta rud atá go mór faoi bhun an mheáin náisiúnta de 11%. Rangaíodh cuid shuntasach de na lochanna a ndearnadh monatóireacht orthu sa NWIRBD, líon 17 loch (27%), mar dhea-stádas éiceolaíochta nach bhfuil ach beagán faoi bhun an mheáin náisiúnta de 32%. Rangaíodh 18 loch eile (28%) ag stádas measartha éiceolaíochta atá faoi bhun an mheáin náisiúnta de 33% freisin. Tugtar ar aird go bhfuil líon na lochanna a rangaíodh mar stádas lag (16 loch (25%)) nó droch-stádas (9 loch (14%)), cuid mhór níos airde ná an meán náisiúnta de 15% agus 9% faoi seach.

### Uiscí Cósta agus Trasdultacha

Tá uiscí cósta tábhachtach don turasóireacht, lena n-úsáid mar ionaid shnámha agus chun tacú le fiadhúlra muirí. Baineann an EPA úsáid as an 'Scéim Measúnaithe Stádais Trófaigh' (TSAS) chun stádas

cáilíochta uiscí trasdultacha a rangú, mar inbhir agus uiscí cósta. Úsáideann an TSAS catagóirí éagsúla critéar do shaibhriú cothaithe, fás luathaithe, agus suaitheadh neamh-inmhianaithe chun uiscí inbhir agus uiscí cósta a rangú.

Tá measúnuithe stádais thrófaigh bunaithe ar anailís sonraí a bailíodh thar thréimhse thrí bliana agus rangáitear gach dobharlach mar seo a leanas:

- **Dobharlaigh Eotrófacha** – is iad sin na dobharlaigh ina sáraítear gach ceann de na critéir, i.e. sa chás go dtarlaíonn dlúis chothaithe ardaíthe, fás luathaithe ar phlandaí agus suaitheadh cáilíocht uisce neamh-inmhianaithe ag an am céanna.
- **Dobharlaigh Eotrófacha Ionchasacha** – is siad sin na dobharlaigh áit a sáraítear dhá cheann de na critéir agus go dtiteann an tríú ceann laistigh de 15% den luach/na luachanna táirísí ábhartha.
- **Dobharlaigh Idirmheánacha** – is iad sin na dobharlaigh nach dtiteann isteach sna ranganna eotrófacha nó eotrófacha ionchasacha ach ina dtarlaíonn sárúithe i gceann nó dhó de na critéir.
- **Dobharlaigh Neamhthruaillithe** – is iad sin na dobharlaigh nach sáraíonn aon cheann de na critéir. Tá sé tugtha ar aird gur féidir le uiscí inbhir agus cósta stádas maith mar a shainmhínítear ag an WFD a fháil trí bhaint amach stádas neamhthruaillithe.

Léiríonn Tábla 5.25 stádas éiceolaíochta uiscí trasdultacha sa NWIRBD agus ag leibhéal náisiúnta don thréimhse staidéir ó 2007 go 2012

**Tábla 5.25: Stádas Éiceolaíochta Uiscí Trasdultacha sa NWIRBD agus ag Leibhéal Náisiúnta do 2007-2012**

| Stádas Éiceolaíochta Uiscí Trasdultacha |                          | Ard   | Maith | Measartha | Lag   | Droch- | UA    | Iomlán |
|---|--------------------------|-------|-------|-----------|-------|--------|-------|--------|
| <b>Náisiúnta</b>                        | Dobharlaigh (líon)       | 27    | 43    | 76        | 14    | 2      | 31    | 193    |
|   |                          | 14%   | 22.3% | 39.4%     | 7.3%  | 1%     | 16.1% | 100%   |
|   | Achar (km <sup>2</sup> ) | 30.3  | 346.9 | 366.3     | 96.4  | 3.1    | 0.7   | 843.8  |
|   |                          | 3.6%  | 41.1% | 43.4%     | 11.4% | 0.4%   | 0.1%  | 100%   |
| <b>NWIRBD</b>                           | Dobharlaigh (líon)       | 4     | 8     | 4         | 3     | 0      | 4     | 23     |
|   |                          | 17.4% | 34.8% | 17.4%     | 13%   | 0%     | 17.4% | 100%   |
|   | Achar (km <sup>2</sup> ) | 1.4   | 22.5  | 46.2      | 62    | 0      | 0.3   | 132.3  |
|   |                          | 1%    | 17%   | 34.9%     | 46.9% | 0%     | 0.2%  | 100%   |

Foinse: Cáilíocht Uisce in Éirinn 2010-2012' (EPA, 2015), Aguisín 4, lch. 166

Léiríonn torthaí chlár monatóireachta an EPA go raibh ardstádas nó stádas maith éiceolaíochta ag 36.3% d'uiscí trasdultacha ag an leibhéal náisiúnta, arbh ionann sin agus 44.7% den achar iomlán a ndearnadh measúnú air (377 km<sup>2</sup>). Tugadh rangú stádas measartha éiceolaíochta do 39.4% eile d'uiscí trasdultacha, arbh ionann sin agus 43.4% den achar iomlán a ndearnadh measúnú air (366.3km<sup>2</sup>). Rangaíodh 8.3% in iomlán d'uiscí trasdultacha mar stádas lag nó droch-stádas arbh ionann é agus 11.8% den achar iomlán a measúnaíodh (99.5km<sup>2</sup>).

Don NWIRBD léiríonn torthaí chlár monatóireachta an EPA gur rangáíodh 52.2% d'uiscí trasdultacha mar ardstádas nó stádas maith éiceolaíochta, ar ionann é agus 18% den achar iomlán a measúnaíodh (23.9km<sup>2</sup>). Tugtar ar aird go bhfuil an céatadán d'uiscí trasdultacha ag ardstádas nó stádas maith éiceolaíochta sa NWIRBD go suntasach os cionn an mheáin náisiúnta de 36.3%. Taifeadh an céatadán d'uiscí trasdultacha ag stádas measartha éiceolaíochta ag 17.4% arb ionann é agus 34.9% (46.2km<sup>2</sup>) den achar measúnaithe, é níos lú ná leath de 39.4% den mheán náisiúnta. Rangaíodh 13% de na huiscí trasdultacha a rinneadh monatóireacht orthu mar stádas lag éiceolaíochta ar ionann é agus 46.9% den achar iomlán a measúnaíodh (62km<sup>2</sup>). An rud ba shuntasá, níor rangáíodh aon cheann de na huiscí trasdultacha sa NWIRBD mar dhroch-stádas éiceolaíochta.

Léiríonn Tábla 5.26 stádas éiceolaíochta uiscí cósta sa NWIRBD agus ag leibhéal náisiúnta do thréimhse an staidéir ó 2007 go 2012.

**Tábla 5.26: Stádas Éiceolaíochta Uiscí Cósta saNWIRBD agus ag Leibhéal Náisiúnta do 2007-2012**

| Stádas Cósta     | Éiceolaíochta Uiscí      | Ard    | Maith  | Measartha | Lag    | Droch- | UA    | Iomlán  |
|------------------|--------------------------|--------|--------|-----------|--------|--------|-------|---------|
| <b>Náisiúnta</b> | Dobharlaigh (líon)       | 33     | 35     | 22        | 1      | 0      | 10    | 101     |
|                  |                          | 32.7%  | 34.7%  | 21.8%     | 1%     | 0%     | 9.8%  | 100%    |
|                  | Achar (km <sup>2</sup> ) | 8449.1 | 4021.8 | 588.2     | 0.2    | 0      | 265.5 | 13324.7 |
|                  |                          | 63.4%  | 30.2%  | 4.4%      | <0.01% | 0%     | 2%    | 100%    |
| <b>NWIRBD</b>    | Dobharlaigh (líon)       | 1      | 11     | 7         | 0      | 0      | 1     | 20      |
|                  |                          | 5%     | 55%    | 35%       | 0%     | 0%     | 5%    | 100%    |
|                  | Achar (km <sup>2</sup> ) | 16.3   | 1882.6 | 147.3     | 0      | 0      | 36.3  | 2085.4  |
|                  |                          | 0.8%   | 90.4%  | 7.1%      | 0%     | 0%     | 1.7%  | 100%    |

Foinse: 'Cáilíocht an Uisce in Éirinn 2010-2012' (EPA, 2015), Aguisín 5, lch. 167

Léiríonn torthaí chlár monatóireachta an EPA go raibh ardstádas nó stádas maith éiceolaíochta ag 67.4% d'uiscí cósta ag leibhéal náisiúnta, arbh ionann e sin agus 93.6% den achar iomlán a ndearnadh measúnú air (12,471km<sup>2</sup>). Rangaíodh 21.8% eile d'uiscí cósta ag stádas measartha éiceolaíochta, arbh ionann é agus 4.4% den achar iomlán a ndearnadh measúnú air (588.2km<sup>2</sup>). Rangaíodh 1% d'uiscí cósta ag stádas lag éiceolaíochta arbh ionann é agus níos lú ná 0.01% den achar iomlán a ndearnadh measúnú air (0.2km<sup>2</sup>). Níor rangáíodh aon chuid de na huiscí cósta ag droch-stádas éiceolaíochta ag leibhéal náisiúnta.

Léiríonn torthaí chlár monatóireachta an EPA do NWIRBD gur rangáíodh 60% d'uiscí cósta mar ardstádas nó stádas maith éiceolaíochta arbh ionann é agus 91.2% den achar iomlán a ndearnadh measúnú air (1,899km<sup>2</sup>). Tugtar ar aird go bhfuil an céatadán d'uiscí trasdultacha ag ardstádas nó stádas maith éiceolaíochta sa NWIRBD beagán faoi bhun an mheáin náisiúnta de 60%. Taifeadh an céatadán d'uiscí cósta a rangáíodh mar stádas measartha éiceolaíochta ag 35% ar ionann é agus 7.19% (147.3km<sup>2</sup>) den achar a ndearnadh measúnú air agus atá go maith os cionn an mheáin náisiúnta de 21.8%. An rud is suntasaí nár tugadh stádas lag nó droch-stádas éiceolaíochta d'aon chuid de na huiscí trasdultacha sa NWIRBD.

Agus a nádúr tuaithe don chuid is mó á chur san áireamh, is brú mór an talmhaíocht ar an timpeallacht uisce ar fud an Chontae. Ar bhrúnna foinse idirleata eile áirítear foraoiseacht agus córais chóireála dramhuisce ar an láthair. Is iad ionaid chóireála dramhuisce an pointe brú foinse is suntasaí. Ainneoin seo léiríonn torthaí an EPA treochtaí anuas in ualaih chothaithe ar an timpeallacht mhuirí, agus laghdú sa suntasacha ar ionchuir chothaithe ó aibhneacha. Tá an treocht anuas seo le feiceáil sa laghdú ar fhoinsí cothaithe, go háirithe ón earnáil talmhaíochta.

## 5.14 Dramhuisce

Tá Uisce Éireann tar éis an cúram a ghlacadh ó na hÚdaráis Áitiúla chun seirbhísí uisce agus dramhuisce a chur ar fáil in Éirinn. Áirítear anseo bainistiú thart ar 856 ionad cóireála uisce agus thart ar 1,000 ionad cóireála dramhuisce. Ó thaobh infheistíochta, is é Uisce Éireann anois an príomhúdarás infheistíochta caipitil sa Chontae agus i 2015 d'fhoilsigh Uisce Éireann an chéad phlean comhtháite náisiúnta d'Éirinn do sheachadadh seirbhísí uisce 'Plean Straitéiseach Seirbhísí Uisce (WSSP)' a thugann aghaidh ar sé phríomhthéama:

- Seirbhís do Custaiméirí
- Uisce óil sábháilte glan
- Bainistiú éifeachtach dramhuisce
- An timpeallacht a chosaint agus a fheabhsú
- Tacú le fás eacnamaíochta agus sóisialta
- Infheistíocht a dhéanamh in ár dtodhchaí

Leagann an WSSP amach cuspóirí straitéiseacha do sheachadadh seirbhísí uisce thar an chéad 25 bliain eile go 2040. Tagann an fráma ama seo go héifeachtach leis an bhfís fhadtéarmach agus le hamscála an Phlean seo. Tugann sé mionsonrú ar dhúshláin reatha agus todhchaí a théann i bhfeidhm ar sholáthar seirbhísí uisce agus aithníonn na tosaíochta a gcaithfear tabhairt fúthu sa ghearr agus sa mheántearma. Déanfar athbhreithniú ar an WSSP ar bhonn cúig bliana ar a laghad le cinntiú go gcoinníonn sé cothrom le dáta le riachtanais reatha agus todhchaí. Tá athbhreithniú pleanáilte freisin idir an dá linn chun comhsheasmhacht a chinntiú le beartas nua atá ag teacht chun cinn sa Chreat Náisiúnta Pleanála, sna Straitéisí Eacnamaíochta agus Spásúla Réigiúnacha nua a fhorbrófar as seo go ceann cúpla bliain agus an Plean Bainistithe Abhantraí d'Éirinn 2018-2021, ar ábhar próisis chomhairliúcháin phoiblí é faoi láthair.

Déanann an WSSP cur síos ar roinnt príomhchuspóirí lena n-áirítear bainistiú éifeachtach dramhuisce. Is iad seo a leanas aidhmeanna straitéiseacha agus cuspóirí WSSP maidir le dramhuisce:

- *“Feidhmiú áiseanna dramhuisce a bhainistiú ar bhealach a chosnaíonn cáilíocht na timpeallachta.*
- *Infhaighteacht agus athléimneacht seirbhísí dramhuisce a bhainistiú anois agus sa todhchaí.*
- *Seirbhísí dramhuisce a bhainistiú ar bhealach éifeachtach eacnamaíoch.” (WSSP, 42)*

Caithfear dramhuisce a bhailiú agus a chóireáil go dtí caighdeán inghlactha sular féidir é a scaoileadh ar ais sa timpeallacht de réir na gcaighdeán atá leagtha síos ag Treoir ón AE maidir le Cóireáil Fuíolluisce Uirbigh (UWWT)(91/271/CEE). Aithníonn Uisce Éireann nach dtagann roinnt ionaid chóireála dramhuisce leis an gceanglas seo faoi láthair. Aithníodh roinnt gníomhaíochtaí sa WSSP le dul i ngleic leis na saincheisteanna seo lena n-áirítear:

- *Straitéis Chomhlíontachta Dramhuisce a ullmhú agus a chur i bhfeidhm chun bainistiú na gcóras dramhuisce a fheabhsú. Déanfaidh sé seo iarracht aghaidh a thabhairt ar cháilíocht sceite doghlactha trí fheabhsúcháin ar chóireáil agus trí fhadhbanna bainteach le comhchórais séarachais a réiteach, nuair atá sé indéanta.*
- *Nósanna Imeachta Oibríochta Caighdeánacha a ullmhú agus a chur i bhfeidhm chun a chinntiú go ndéantar ár n-ionaid chóireála dramhuisce agus ár ngréasáin a oibriú i gceart, go slán agus go héifeachtach.*
- *Ceanglais Cheadúnas agus Teastas Sceite UWWTD agus an EPA a chomhlíonadh diaidh ar ndiaidh. Réadmhaoine atá i mbaol tuile ó chomhchórais séarachais a aithint agus a thaifeadadh agus bearta a fheidhmiú chun an baol seo a laghdú agus a mhaolú.*
- *Bearta a phleanáil agus a sheachadadh chun éifeacht truaillithe ó sceití comhchóras séarachais a laghdú.*
- *Cur chuige bainistiú sócmhainne a ghlacadh maidir le cothabháil agus infheistíocht chaipitil dár seirbhísí soláthar uisce, úsáid á baint as na hacmhainní agus na córais a bunaíodh in Uisce Éireann.*

Áirítear ar na príomhspríocanna maidir le bainistiú éifeachtach dramhuisce a chur ar fáil faoi dheireadh 2021, 2027 agus 2040:

- *Comhlíonadh Treoir UWWT – an céatadán den daonra coibhéiseach a fhreastalaíonn ionaid chóireála dramhuisce orthu a chomhlíonann ceanglais Treoir UWWT a mhéadú ón mbunlíne reatha de thart ar 39% go 90% faoi dheireadh 2021, go 99% faoi 2027 agus go 100% faoi 2040.*
- *Teagmhais Truaillithe ar Ionaid Chóireála Dramhuisce de chuid Uisce Éireann is cúis leo – laghdú a sheachadadh ar líon na dteagmhais truaillithe Aicme 2 (truaillíú logánta) ó bhunlíne reatha de 168 teagmhais go 75 teagmhais faoi dheireadh 2021, go 20 teagmhais faoi 2027 agus an leibhéal seo a choinneáil.*

Aithníonn Uisce Éireann go bhfuil soláthar córas bainistithe dramhuisce éifeachtach do bhailiú agus do chóireáil eisiltigh rí-thábhachtach chun an comhshaol agus an tsláinte phoiblí a chosaint. Dhírigh Plean Infheistíochta Caipitil (CIP) 2014-2016 Uisce Éireann ar acmhainní uisce breise, ar laghdú sceite agus athléimneacht fheabhsaithe trí infheistíocht i ngréasáin chumais chóireála. Tá an chéad CIP eile á ullmhú ag Uisce Éireann faoi láthair leis an tréimhse 2017-2021 a chlúdach. Mar chuid den tionscadal seo tá athbhreithniú á dhéanamh ar gach bonneagar dramhuisce agus uisce i gContae Dhún na nGall. Beidh torthaí an athbhreithnithe seo san áireamh sa CIP 2017-2021 deiridh. Caithfidh bonn eolais ó bheartas pleanála áitiúil, réigiúnach agus náisiúnta a bheith mar bhonn eolais ag an CIP agus WSSP. Tá liosta



tionscadal agus clár dramhuisce atá á bpleanáil do Chontae Dhún na nGall san áireamh i gCuid 5.15 den Tuarascáil seo.

## 5.15 Cóireail Dramhuisce

Tá an comhthéacs reachtach do sholáthar agus do cheadúnú bonneagair chóireála dramhuisce chuí in Éirinn á rialú ag Rialacháin Chóireála Fuíolluisce Uirbhig (UWWT) 2001 (arna leasú) agus na Rialacháin um Scaoileadh Fuíolluisce (Údarú) (arna leasú). Trasuíonn na Rialacháin UWWT Treoir an AE um Scaoileadh Fuíolluisce Uirbhig (UWWT) 91/271/CEEi ndlí na hÉireann.

Léiríonn an Treoir UWWT dlús ceadaithe i sceití eisiltigh do roinnt paraméadar, lena n-áirítear cothaitheigh (nítrigin agus fosfar) áit a scaoiltear eisiltigh isteach in uiscí íogair ainmnithe. Is ceann de na bearta a leag an Ghníomhaireacht um Chaomhnú Comhshaoil (EPA) amach d'fheidmiú clár bearta faoin gCreat-Treoir Uisce (WD) baint amach na ndlús sceite atá ceadaithe ag an Treoir. Ceanglaíonn na Rialacháin um Scaoileadh Fuíolluisce go n-eisítear Ceadúnas Scaoileadh Fuíolluisce ón EPA do gach scaoileadh as córais bailithe agus ionaid chóireála fuíolluisce in Éirinn a fhónann do dhaonra sa bhreis ar 500 PE (coibhéis daonra). Leagann an ceadúnas/teastas sceite amach an Luach Teorann Astaíochta do sceitheadh bunaithe ar stádas an dobharlaigh ghilactha, lena n-áirítear a stádas caomhnaithe maidir leis na Treoracha um Éin agus um Ghnáthóga.

Léiríonn Tábla 5.27 na leibhéil comhlíontachta cóireala dramhuisce i gContae Dhún na nGall to dtí 2016.

**Tábla 5.27: Leibhéil Chomhlíontachta Cóireála Dramhuisce i gContae Dhún na nGall**

| Bliain | Líon na gCeantar Uirbeach <sup>1</sup> | Neamhcomhlíontacht (BOD, COD, TSS) <sup>3</sup> |                                    |                          | Teipeanna Seasta <sup>7</sup> | Gan Chóireáil Tánaisteach |
|--------|--|---|------------------------------------|--------------------------|-------------------------------|---------------------------|
|        |  | An Líon Lonnaíochtaí <sup>4</sup>               | Ceantair Uirbeacha PE <sup>5</sup> | WWTPanna PE <sup>6</sup> | Líon                          | Líon                      |
| 2012   | 39                                     | 31  | 154,158                            | 67,120 (26)              | 6                             | 19                        |
| 2013   | 39                                     | 29  | 67,779                             | 41,770 (24)              | 8                             | 19                        |
| 2014   | 38 <sup>2</sup>                        | 29  | 75,452                             | 28,020 (21)              | 7                             | 18                        |
| 2015   | 38                                     | 24  | 63,805                             | 25,782 (16)              | 4                             | 17                        |
| 2016   |  |   |                                    |                          |                               |                           |

Foinse: [www.epa.ie](http://www.epa.ie)

<sup>1</sup> Líon na gceantar uirbeach faoi réir an chláir cheadúnaithe sceitheadh dramhuisce.

<sup>2</sup> Níl Dún Cionnaola san áireamh níos mó toisc go bhfuil an ceadúnas sceite dramhuisce tarraingthe siar.

<sup>3</sup> Níor bhain na torthaí monatóireachta eisiltigh a tuairiscíodh don EPA amach na caighdeáin cháilíochta a leagadh amach sa Treoir d'éileamh ocsaigine bithcheimicé (BOD), éileamh ocsaigine ceimicé (COD) nó solaid ar fuaidreamh iomlán (TSS).

<sup>4</sup> Áirítear anseo lonnaíochtaí áit a bhfuair dramhuisce bunchóireáil nó gan aon chóireáil (i.e. Réamhchóireáil nó cóireáil phríomhúil) agus dá réir ní fhéadfadh an t-eisiltigh na caighdeáin cháilíochta a sonraítear sa Treoir a bhaint amach.

<sup>5</sup> An t-ualach dramhuisce (taifeadta mar choibhéis daonra) a ghintear laistigh den cheantar agus a théann isteach sna hoibreacha dramhuisce uirbeacha, i.e. tomhas ar mhéid an cheantair uirbhig.

<sup>6</sup> An t-ualach in-bhithmhílte orgánach (taifeadta mar choibhéis daonra) a raibh an t-ionad cóireála dramhuisce deartha agus tógtha le déileáil leis. Níl an figiúr seo ar fáil do roinnt ionad, mar sin tá líon na n-ionad lena mbaineann an figiúr idir lúibíní.

<sup>7</sup> Léiríonn teipeanna seasmhacha nár bhaint leath na samplaí eisiltigh ó ionad le cóireáil tánaisteach na caighdeáin cáilíochta ábhartha amach. Léiríonn sé seo drochfheidhmíocht an ionaid nó ró-ualú an ionaid chóireála.

Aithníonn an Dréacht-CIP 2017-2021 infheistíocht c. €140 milliún idTionscadail agus i gCláir i gContae Dhún na nGall as seo go ceann ceithre bliana ag teacht le forálacha an Chláir Infheistíochta Seirbhísí Uisce; tá c. €70 milliún de seo leithdháilte do dhramhuisce. Tá an infheistíocht seo thar a bheith tábhachtach chun tacú leis an bhforbairt eacnamaíochta agus sóisialta leanúnach ar fud an Chontae. Tá Uisce Éireann, ag obair le Comhairle Chontae Dhún na nGall tar éis mórchlár oibre a fhorbairt agus

tosaíocht a thabhairt dó, a thabharfaidh aghaidh ar na heasnamh thromchúiseacha atá ann ar fud na scéime soláthair uisce.

Áirítear sa Chlár Infheistíochta Seirbhísí Uisce faoin dréacht-CIP 2017-2021 uasghrádú bonneagair dramhuisce sa Chontae lena n-áirítear iad seo a leanas:

- Infheistíocht in uasghrádú mór ar Ionad Cóireála Uisce Ardsbeg agus tógáil ionad cóireála uisce nua díreach taobh leis an láithreán reatha. Tá tógáil tosaithe ar an tionscadal seo agus meastar go dtabharfar chun críche é ag tarraingt ar dheireadh 2017.
- Áirítear i dtionscadal Grúpa B Dhún na nGall forbairt scéimeanna séarachais nua sna Cealla Beaga, Bun Dóráin, Gleann Cholm Cille agus Conmhaigh. Tá an tionscadal seo i mbun oibre faoi láthair agus meastar go mbeidh sé críochnaithe sa chéad ráithe de 2018.
- Infheistíocht in ionad cóireála uisce nua agus taiscumar a rachaidh chun leasa thart ar 4,000 tomhaltóir i gceantar Dhún na nGall Thiar Theas a chlúdaíonn an ceantar siar ó na Cealla Beaga lena n-áirítear Cill Chárthaigh, An Charraig agus Gleann Cholm Cille.
- Uasghrádú ar an Ionad Cóireála Dramhuisce mar aon le athchóiriú ar an líonra bailithe dramhuisce ag Bealach Féich-Srath an Urláir.
- Uasghrádú ar an Ionad Cóireála Dramhuisce agus suirbhé ar an líonra bailithe ag Ceann an Droichid.  
Ionad Cóireála Dramhuisce nua do na Cealla Beaga atá le beith críochnaithe ag tarraingt ar dheireadh 2017.

I dteannta a bhfuil thuas tugtar ar aird do bhfuil an tIonad Coireála Dramhuisce nua ag An Clochán Liath críochnaithe agus tá an obair choimisiúnaithe ar siúl. Tháinig an infheistíocht €7.2 milliún seo in áit na seanchóras dabhcha séarachais sa Chlochán Liath agus sna Gleannta agus cuireadh ionaid chóireála dramhuisce nua-aimseartha ina n-áit a fhónfaidh do bhreis agus 1,000 teaghlach. Cinnteoidh na hionaid nua go mbaineann eisilteach cóireáilte caighdeáin EPA amach agus ceadóidh siad freisin d'fhás an daonra agus d'fhorbairt eacnamaíochta sna ceantair seo. Áirítear go gcinnteoidh na tionscadail seo go gcomhlíontar Treoracha AE agus cuirfidh cumas cóireála dramhuisce ar fáil sna ceantair sin a thacóidh le fás agus forbairt eacnamaíochta.

I 2016 d'fhoilsigh Uisce Éireann a chéad 'Plean Bainistithe Sloda Dramhuisce Náisiúnta' (NWSMP) a thugann léiriú ar a straitéis do bhainistiú sloda dramhuisce as seo go ceann 25 bliain. Clúdaíonn an NWSMP an tréimhse suas go dtí 2021 agus déanfar athbhreithniú air gach 5 bliana ina dhiaidh sin. Leagann an NWSMP amach cur chuige caighdeánaithe forleiththeadach chun a chinntiú go ndéantar sloda dramhuisce cóireáilte ar fud na Tíre a bhainistiú, a stóráil, a iompar agus a ath-úsáid go héifeachtach nó é a dhiúscairt ar bhealach inbhuanaithe chun leasa an phobail agus an chomhshaoil<sup>21</sup>. Gineann an próiseas cóireála dramhuisce sloda a dteastaíonn tuilleadh cóireála uaidh roimh a ath-úsáid nó a dhiúscairt. Maidir leis seo déanann NWSMP cur síos ar thograí inbhuanaithe don infheistíocht i gcóireáil todhchaí, iompar agus ath-úsáid nó diúscairt sloda de réir na gcuspóirí seo a leanas:

- *"Gan sláinte an duine a chur i mbaol nó dochar a dhéanamh don chomhshaoil;*
- *Buntáistí sloda dramhuisce mar fheabhsaitheoir ithreach agus foinse cothaitheach a uasmhéadú;*
- *A chinntiú go mbaintear gach rialú reachtach agus rialála amach agus go dtugtar aird chuí ar Chóid Chleachtais neamhreachtúla agus treoir ón tionscal;*
- *Modhanna diúscairt/ath-úsáide inbhuanaithe, slán agus fadtéarmacha a bhunú;*
- *Teicnící diúscairt/ath-úsáide agus cóireála éifeachtúla agus cost-éifeachtúla a chinntiú;*
- *Ionchas do chur isteach ó iompar sloda agus áiseanna sloda a laghdú;*
- *Fuinneamh agus acmhainní eile a asbhaint nuair is indéanta go heacnamaíoch; agus*
- *Éifeachtúlachtaí oibríochta a thiomáint chun cinn, e.g. trí úsáid Ionad Mol Sloda."* (NWSMP, lch. i-ii)

Áiríonn an NWSMP go meastar go dtiocfaidh méadú níos mó ná 80% ar mhéid an tsloda dramhuisce a ghintear faoi 2040 de réir mar a thugtar ionaid nua agus uasghrádaithe chun críche le cóireáil a dhéanamh ar dhramhuisce. Léiríonn Tábla 5.28 an t-ualach sloda réamh-mheasta do chontae Dhún na nGall suas go dtí 2040.

<sup>21</sup>[www.water.ie/projects/plans](http://www.water.ie/projects/plans)

**Tábla 5.28: Ualach Sloda Réamh-mheasta do Chontae Dhún na nGall suas go 2040\***

|              | TDS/a (2015) | TDS/a (2020) | TDS/a (2030) | TDS/a (2040) |
|--------------|--------------|--------------|--------------|--------------|
| Dún na nGall | 1,768        | 1,848        | 2,021        | 2,212        |

**Nóta:** \*Bíonn ualaí sloda réamh-mheasta bunaithe ar ualaí sloda le lánchomhlíonadh dramhuisce agus luacha táirgthe caighdeánacha. Beidh ualaí sloda iarbhair a ghintear níos ísle ná an t-ualach sloda réamh-mheasta go dtí go mbaintear lánchomhlíontacht le caighdeáin eisiltigh deiridh amach ag gach ionad cóireála dramhuisce. Déanfar measúnú mionsonraithe ar ualaí sloda ar bhonn cás ar chás nuair a bhíonn bonneagar nua beartaithe.

**Foinse:** NWSMP, lch. 9-10

Áirítear sa NWSMP measúnú ar ionaid mhol sloda atá ann cheana in Éirinn de réir Ceantair Údaráis Áitiúil. Tugann an tuarascáil ar áird go bhfuil dhá mhol sloda ag feidhmiú faoi láthair i gContae Dhún na nGall; ceann i mBaile Dhún na nGall agus ceann i Leitir Ceanainn; tá áiseanna isteach leachta agus cáca araon agus áiseanna triomúcháin teirmeacha acu araon. Léiríonn Tábla 5.29 an cumas cóireála sloda reatha (PE) do gach mol sloda i nDún na nGall. Chomh maith leis seo tá áis ag an ionad i Leitir Ceanainn le haghaidh díleá anaeróbaigh; ach níl sé sin in úsáid faoi láthair.

**Tábla 5.29: Cumas Cóireála Sloda Reatha do Dhún na nGall**

| Údarás Áitiúil | Ceirtleán           | Próiseas Cóireála Sloda | Cumas Cóireála Sloda Reatha (PE)* |
|----------------|---------------------|-------------------------|-----------------------------------|
| Dún na nGall   | Leitir Ceanainn     | Triomúchán Teirmeach    | 120,000                           |
| Dún na nGall   | Baile Dhún na nGall | Triomúchán Teirmeach    | 83,000                            |

**Nóta:** \*Rinneadh measúnú ar an gcumas cóireála sloda reatha bunaithe ar eolas atá ar fáil. Rinneadh coibhéis daonra a mheas ar tháirgeadh sloda 55g/PE/an lá

**Foinse:** NWSMP, Tábla 7.1, lch.46

Tugann an NWSMP ar aird gur tógadh na hionaid mhol sloda i nDún na nGall sna 10 mbliana atá caite agus meastar go bhfuil dóthain acmhainneachta acu go ceann i bhfad. Feidhmíonn an t-ionad cóireála dramhuisce i mBun Cranncha mar ionad mol sloda satailíte agus cé go nglacann sé le sloda leachtach isteach faoi láthair níl áiseanna a dhóthain aige chun glacadh sloda éifeachtúil a cheadú. Maidir leis seo molann an NWSMP go moltar áiseanna sloda feabhsaithe ag an ionad cóireála i mBun Crannacha chun bainistiú agus cóireáil éifeachtúil sloda a éascú ag an áis seo. Cinneann measúnú an NWSMP nach meastar aon satailítí sloda breise a bheith riachtanach i nDún na nGall.

## 5.16 Córais Chóireála Dramhuisce a Fhóann do Thithe Aonair

Cuireadh béim ar chórais chóireála dramhuisce a fhóann do thithe aonair mar shaincheist shuntasach laistigh den Chontae maidir le rialú truaillithe agus sláinte phoiblí. Tagrann imlitir PSSP 1/10 a d'eisigh an Roinn Comhshaoil, Oidhreacht agus Rialtais Áitiúil ar 5ú Eanáir 2010 do rialú Chúirt Bhreithiúnais an Aontais Eorpaigh in aghaidh na hÉireann maidir le córais chóireála dramhuisce (tag. Cás C-188/08) a fhóann do thithe aonair i gceantair gan seirbhís. Chinn Cúirt Bhreithiúnais an Aontais Eorpaigh gur theip ar Éirinn ceanglais Airteagail 4 agus 8 den Treoir ón gComhairle 75/422/CEE (arna leasú) a chomhlíonadh (Comhairle Chontae an Chabháin an t-aon eisceacht).

Tá an tImlitir ag brath go mór ar fheidhmiú 'Cód Cleachtais do Chórais Chóireála do Thithe Aonair' (2009) de chuid an EPA. Bunaíonn Cód Cleachtais an EPA creat foriomlán dea-chleachtais maidir le forbairt córais cóireála agus diúscartha dramhuisce, ceantair thuaithe gan séarachas, do chosaint an chomhshaoil agus go háirithe cáilíocht an uisce. Léiríonn Fíor 5.10 líon na réadmhaoine gan séarachas i gContae Dhún na nGall.

Fíor5.10: Líon na Réadmhaoine Gan Séarachas sa Chontae

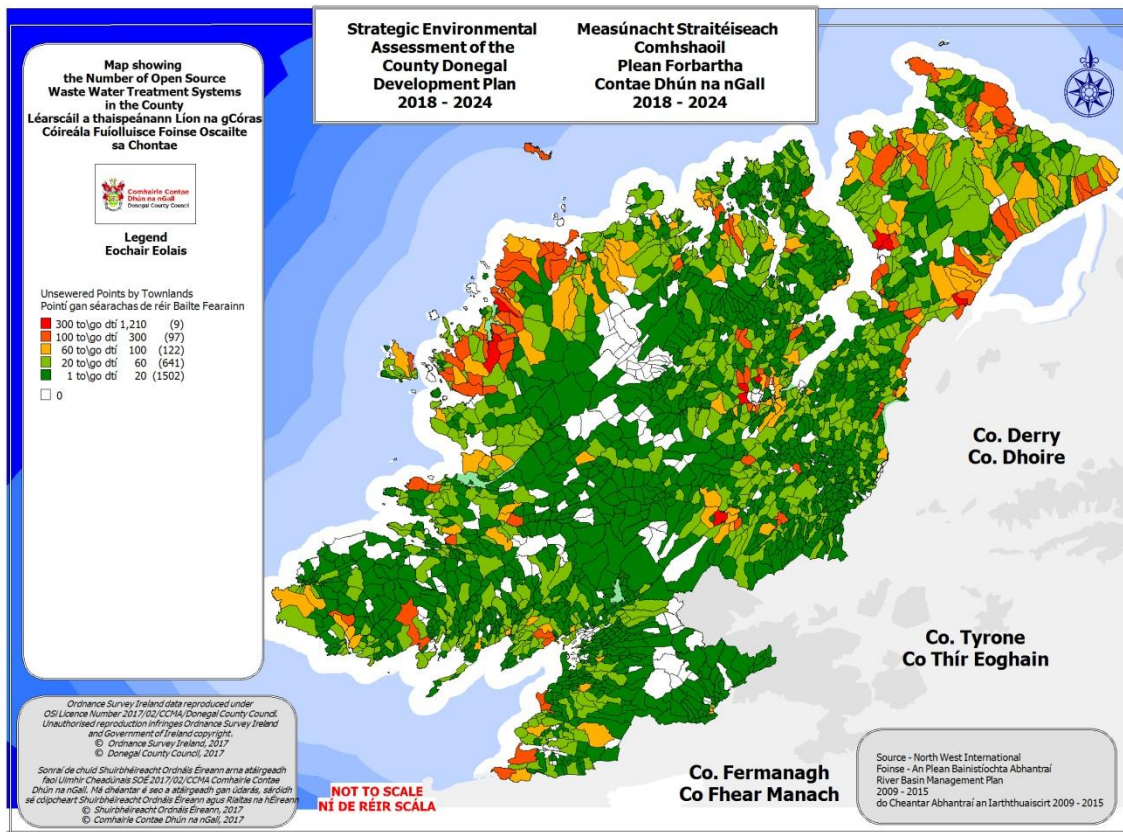

I 2015 d'fhoilsigh an EPA an dara 'Plean Imscrúdaithe Náisiúnta 2015-2017' (NIP) do chórais chóireála dramhuisce. Tugann anfor NIP aghaidh ar cheanglais Airteagal 4 agus 8 den Treoir ón gComhairle maidir le Dramhaíl 75/422/CEC (C-188/08); go háirithe trí sholáthar seiceanna agus imscrúduithe rialta ar chórais chóireála dramhuisce baile. Meastar freisin go dtugann sé aghaidh ar cheangais an Chreat-Treoir Uisce (WFD), chun 'stádas maith' a bhaint amach do na huiscí uile trí chosaint fheabhsaithe gach dobharlach (uiscí dromchla, screamhuiscí agus uiscí cósta).

Is é aidhm an phlean seo, an NIP, sláinte an duine agus uiscí a chosaint ó bhaol a d'fhéadfadh a bheith ann ó chórais chóireála dramhuisce baile le imscrúduithe le déanamh ar fud na tíre ag Cigirí an Údaráis Áitiúil (ceaptha ag an EPA). Glacann an NIP le cur chuige dhá shnáithe bunaithe ar straitéisí rannpháirtíochta agus imscrúdaithe láithreáin. Is é sprioc an NIP "go mbeadh úinéirí tí faoin tuath a bhfuil córais chóireála dramhuisce baile acu ar an eolas faoi céard le déanamh chun a chinntiú go bhfuil a gcórais ag oibriú go maith, go bhfuil siad coinnithe go maith agus go bhfeidhmíonn siad go deonach chun é seo a bhaint amach." (NIP, lch. 1)

Is iad aidhmeanna agus cuspóirí sonrathaithe an NIP a chinntiú:

- "Go bhfuil cóireáil chuí dramhuisce baile ann;
- Go n-oibrítear agus go gcoinnítear córais chóireála go leordhóthanach;
- Go n-aithnítear agus go ndéantar bainistiú ar rioscaí do shláinte an duine agus don chomhshaoil;
- Go músclaítear feacht an phobail; agus
- Go bhfuil eolas ar fáil d'úinéirí córais chóireála dramhuisce baile maidir lena bhfreagrachtaí agus an chaoi lena gcórais a oibriú agus a choinneáil." (NIP, lch. 1)

Meastar go ndéanfar 285 imscrúdú ar a laghad i gceantar riaracháin Chomhairle Contae Dhún na nGall go dtí deireadh 2017 mar atá leagtha amach i dTábla 5.30.

**Tábla 5.30: Líon na nIniúchtaí le déanamh i gContae Dhún na nGall i rith na tréimhse 2015-2017**

| Limistéar Údarás Áitiúil        | Íosmhéid imscrúduithe 2015-2017 | 2015 | 2016 | 2017 |
|---------------------------------|---------------------------------|------|------|------|
| Comhairle Chontae Dhún na nGall | 285                             | 95   | 95   | 95   |

Foinse: NIP 2015-2017, Tábla 1, lch. 14

Deir an NIP go n-úsáidtear modheolaíocht riosca-bhunaithe chun na láithreáin le haghaidh iniúchta i ngach limistéar Údarás Áitiúil a aithint. Léirítear achoimre ar na tosca a chuirtear san áireamh do mhodheolaíocht measúnaithe riosca an EPA i dTábla 5.31.

**Tábla 5.31: Achoimre ar Thosca a Chuirtear san Áireamh do Mhodheolaíocht Measúnaithe Riosca**

| Limistéar Údarás Áitiúil        | Limistéar Iomlán | Íosmhéid iniúchtaí in aghaidh an Limistéir Údarás Áitiúil | % de Limistéar Údarás Áitiúil ag Riosca an-ard | % de Limistéar Údarás Áitiúil le Fíor-Leochaileacht GW | % de Limistéar RA le dóchúlacht an-ard Síothlaithe Neamhleoir | % de Limistéar RA laistigh de dhobharlach gabhdóirí íogaire | DWWS dlús <sub>15</sub> (líon na gcóras sa km <sup>2</sup> ) |
|---------------------------------|------------------|---|--|--|---|---|--|
| Comhairle Chontae Dhún na nGall | 4742             | 95  | 22   | 74   | 15  | 63  | 12   |

Foinse: NIP 2015-2017, TáblaA.1, lch. 24

Tá líon suntasach na láithreán don imscrúdú lonnaithe gar d'uiscí íogaire mar a léirítear i dTábla 5.32. Chomh maith leis tá ceantair chosanta sliogéisc san áireamh anois sa NIP den chéad uair.

**Tábla 5.32: Fairsinge Chomhairle Contae Dhún na nGall i nGach Catagóir Riosca agus Líon na nImscrúduithe ar an Láithreáin.**

|                           | Fairsinge Chomhairle Contae Dhún na nGall i nGach Catagóir Riosca | Líon na nImscrúduithe do Chomhairle Contae Dhún na nGall in aghaidh na Catagóire Riosca 2015-2017 |
|---------------------------|---|---|
| <b>IOMLÁN</b>             | <b>4, 742km<sup>2</sup></b>                                       | <b>285 líon na nIniúchtaí</b>   |
|                           | <b>Limistéar Catagóire Riosca Iomlán (%)</b>                      | <b>Lasmuigh de Dhobharlaigh Gabhdóirí Íogaire</b>   |
| <b>Crios 1A Íseal</b>     | 24  | 12  |
| <b>Crios 2A Measartha</b> | 3   | 6   |
| <b>Crios 3A Ard</b>       | 2   | 6   |
| <b>Crios 4A An-ard</b>    | 7   | 33  |
|                           | <b>Dobharlach Gabhdóirí Íogaire (%)</b>                           | <b>Laistigh de Dhobharlaigh Gabhdóirí Íogaire</b>   |
| <b>Crios 1B Íseal</b>     | 36  | 36  |
| <b>Crios 2B Measartha</b> | 6   | 18  |
| <b>Crios 3B Ard</b>       | 5   | 27  |
| <b>Crios 4B An-ard</b>    | 15  | 147   |

Foinse: NIP 2015-2017, TáblaA.2 agus A.3, lch. 25-26

I 2016 d'fhoilsigh an EPA an 'Plean Iniúchta Náisiúnta ar Chórais Chóireála Dramhuisce Baile: An Ceathrú Tuarascáil Feidhmithe 1ú Eanáir – 31ú Nollaig 2015' (Plean Cur Chun Feidhme). Is é seo an chéad tuarascáil cur chun feidhme ar NIP 2015-2017 agus clúdaíonn an tréimhse 1ú Eanáir go 31ú Nollaig 2015. Léiríonn Tábla 5.33 an dul chun cinn atá déanta ag Comhairle Chontae Dhún na nGall i dtreo baint amach na spriocanna iniúchta agus an ráta teipthe ag uair an iniúchta.

**Tábla 5.33: Torthaí Spriocanna Iniúchta agus Rátaí Teipthe do Chontae Dhún na nGall go deireadh 2015**

| Limistéar Udaráis Áitiúil              | Sprioclón Iniúchtaí | Gannchion Iniúchta i 2014 | Iomlán na nIniúchtaí a Cuireadh Isteach | Iomlán na gCóras ar Éirigh leo san Iniúchadh | Líon Iomlán na gCóras ar Theip orthu san Iniúchadh |
|--|---------------------|---------------------------|---|--|--|
| <b>Comhairle Chontae Dhún na nGall</b> | 95                  | N/A                       | 93                                      | 60   | 33   |

Foinse: NIP 2015-2017 4<sup>ú</sup>Tábla Cur Chun Feidhme 1, Ich. 6

Léiríonn Tábla 5.34 líon na n-iniúchtaí de réir crios riosca i limistéar Chomhairle Contae Dhún na nGall don tréimhse ó 1ú Eanáir go 31ú Nollaig 2015.

**Tábla 5.34: Líon na nIniúchtaí de réir Crios Riosca do Chontae Dhún na nGall i 2015**

| Crios Riosca                         | Líon Iomlán na nIniúchtaí a Cuireadh Isteach | Líon Iomlán Iniúchtaí Comhlíontacha | Líon Iomlán Iniúchtaí Neamh-Chomhlíontacha | Líon Iomlán Fógraí Comhairleacha | Líon Iomlán Fógraí Comhairleacha Dúnta |
|--------------------------------------|--|-------------------------------------|--|----------------------------------|--|
| <b>1a Íseal</b>                      | 0  | 0                                   | 0  | 0                                | 0                                      |
| <b>1n Íseal agus in ASI</b>          | 10   | 6                                   | 4  | 3                                | 1                                      |
| <b>2a Measartha</b>                  | 1  | 1                                   | 0  | 0                                | 0                                      |
| <b>2b Measartha agus in ASI</b>      | 8  | 5                                   | 3  | 3                                | 0                                      |
| <b>3a Ard</b>                        | 8  | 3                                   | 5  | 2                                | 3                                      |
| <b>3a Ard agus in ASI</b>            | 9  | 5                                   | 4  | 0                                | 4                                      |
| <b>4a An-ard</b>                     | 16   | 13                                  | 3  | 1                                | 2                                      |
| <b>4b An-ard agus in ASI</b>         | 39   | 25                                  | 14   | 8                                | 6                                      |
| <b>Riosca RNC gan a bheith ríofa</b> | 0  | 0                                   | 0  | 0                                | 0                                      |
| <b>Ní fios</b>                       | 2  | 2                                   | 0  | 0                                | 0                                      |
| <b>IOMLÁN</b>                        | <b>93</b>                                    | <b>60</b>                           | <b>33</b>                                  | <b>17</b>                        | <b>16</b>                              |

Foinse: NIP 2015-2017 4<sup>ú</sup>Tábla Cur Chun Feidhme A.2, Ich. A.6

Léiríonn Tábla 5.35 na cúiseanna leis an neamhchomhlíontacht de thoradh iniúchtaí a rinne Comhairle Chontae Dhún na nGall ón 1ú Eanáir go 31ú Nollaig 2015.

**Tábla 5.35: Fógraí Comhairleacha agus Cúiseanna le neamhchomhlíontacht de thoradh iniúchtaí a rinne Comhairle Chontae Dhún na nGall ón 1ú Eanáir go 31ú Nollaig 2015**

| Fógraí Comhairleacha agus Cúiseanna le Neamhchomhlíontacht          | Líon |
|---|------|
| Líon Iomlán Iniúchtaí   | 93   |
| Líon Iomlán Fógraí Comhairleacha                                    | 33   |
| Sceitheadh ón gcóras  | 12   |
| Sceitheadh neamhcheadúnaithe do SW nó tiubhas fo-ithreach neamhleor | 25   |
| Uisce bailithe ar Dhromchla   | 7    |
| Uisce ón Díon nó SW ag dul isteach sa chóras                        | 12   |
| Oibríocht agus Cothabháil   | 21   |
| Baint sloda   | 10   |
| Baol do shláinte an duine nó don chomhshaol                         | 25   |

Foinse: NIP 2015-2017 4<sup>ú</sup>Tábla Cur Chun Feidhme A.3, Ich. A.20

Léiríonn Tábla 5.36 stádas fógraí comhairleacha a d'eisigh Comhairle Chontae Dhún na nGall don tréimhse 1ú Eanáir go 31ú 2015 (amhail 10ú Lúnasa 2016).

**Tábla 5.36: Stádas Fógraí Comhairleacha a d'eisigh Comhairle Chontae Dhún na nGall ón 1ú Eanáir go 31ú Nollaig 2015**

| Stádas Fógraí Comhairleacha                         | Líon |
|---|------|
| Líon Iomlán Fógraí Comhairleacha a Cuireadh Isteach | 33   |
| Líon Iomlán Fógraí Comhairleacha Oscailte           | 17   |
| Líon Iomlán Fógraí Comhairleacha Dúnta              | 16   |
| Líon Iomlán Síntí inar Deonaíodh Cinneadh           | 1    |
| Líon Iomlán Síntí inar Diúltaíodh Cinneadh          | 0    |
| Líon Iomlán Fógraí Comhairleacha Deimhniú           | 0    |
| Líon Iomlán Fógraí Comhairleacha Curtha ar Ceal     | 0    |
| Líon Iomlán Ionchúisimh Oscailte ag Feitheamh       | 0    |
| Líon Iomlán Achomharc Cúirt Oscailte                | 0    |

**Foinse:** NIP 2015-2017 4<sup>ú</sup>Tábla Cur Chun Feidhme A.6, Ich. A.23

Maidir le Comhairle Chontae Dhún na nGall chinn Plean Cur Chun Feidhme an EPA go raibh easnamh beag de 2% i 2015 de thoradh dhá ócáid nuair a theip ar na cigirí na húinéirí a fháil sa mbaile ar sroichint dóibh leis na hiniúchtaí a dhéanamh. D'aontaigh an tUdarás Áitiúil an t-easnamh seo a chúiteamh. Léiríonn torthaí an EPA go bhfuil an ráta neamhchomhlíontachta foriomlán ag dul i laghad rud ar ábhar spreagtha é agus tá líon na gcóras comhlíontacha ag dul i méid de réir mar a dhéanann úinéirí tí oibreacha leis na fadhbanna a aithníodh le linn iniúchtaí a chur ina gceart. Cinneadh freisin san áit a bhfuil rátaí teipthe ann go leanúnach go dteastaíonn gníomhartha simplí ag úinéirí tí chun cúrsaí a chur ina gceart seachas athrú struchtúrach ar chórais chóireála dramhuisce. Leanfaidh an EPA ina ról maoirseachta ag déanamh monatóireacht ar thorthaí na n-iniúchtaí a rinne Comhairle Chontae Dhún na nGall agus go háirithe na gníomhartha maidir le fógraí comhairleacha dúnta. Chomh maith leis seo leanfaidh an EPA air ag déanamh iniúchtaí trí chomhlíonadh a fheidhmeanna reachtúla chun a chinntiú go bhfuil an córas láidir.

## 5.17 Uisce Óil

Ón 1ú Eanáir 2014 tá Uisce Éireann freagrach as táirgeadh, dáileadh agus monatóireacht uisce óil ó 962 soláthar uisce poiblí, a fhónann do 83% de dhaonra na hÉireann. Faigheann an chuid atá fanta den phobal soláthar ó ghrúpscéimeanna uisce (c. 6%), soláthairtí príobháideacha beaga (c. 1%) agus toibreacha príobháideacha (c. 11%). Tá an fhreagracht as an gcáilíocht uisce ar bhainisteoir/oibríteoir an tsoláthair. Tá Uisce Éireann freagrach as monatóireacht ar sholáthairtí uisce poiblí agus tá na húdarais áitiúla freagrach as monatóireacht ar ghrúpscéimeanna uisce agus soláthairtí príobháideacha beaga rialaithe. Cuireann an Gníomhaireacht um Chaomhnú Comhshaoil (EPA) tuarascálacha bliantúla ar fáil ar na torthaí monatóireachta seo. Ó 2015, cuireann an EPA Tuarascáil ar Sholáthar Poiblí Uisce Óil ar leith ar fáil agus Tuarascáil ar Sholáthar Príobháideach Uisce Óil ar fáil; roimhe seo cuireadh tuarascáil aonair ar fáil a léirigh cáilíocht uisce óil sna soláthairtí príobháideacha agus poiblí araon.

Tháinig rialacháin nua uisce óil i bhfeidhm i 2014 'Rialacháin na gComhphobal Eorpacha (Uisce Óil) 2014 (I.R. 122 de 2014)'. Tugann na rialacháin seo cumhachtaí maoirseachta don EPA do sholáthairtí uisce poiblí; go bunúsach féadfaidh an EPA treoir a thabhairt d'Uisce Éireann bainistiú nó cáilíocht soláthair uisce poiblí a fheabhsú. Tá ról maoirseachta den chineál céanna ag Údarais Áitiúla maidir le grúpscéimeanna uisce agus soláthairtí príobháideacha. Faoi na rialacháin caithfidh Uisce Éireann fógra a thabhairt don EPA faoi neamhchomhlíontacht uisce óil nó baol don tsláinte phoiblí ó sholáthar uisce poiblí.

### 5.17.1 Soláthairtí Uisce Poiblí

Is é prionsabal lárnach rialachán an EPA ar sholáthairtí uisce óil poiblí a chinntiú go bhfuil soláthairtí sábháilte agus slán trí mhonatóireacht/tástáil leanúnach agus bainistiú córas chun soláthar iontofa agus seasmhach uisce óil a chinntiú. I 2016 d'fhoilsigh an EPA a 'Thuarascáil ar Uisce Óil do Sholáthairtí Uisce Poiblí 2015'. Tugann an tuarascáil seo léargas ar Cháilíocht uisce óil i soláthairtí poiblí in Éirinn le linn 2015. Tugann Tábla 5.37 achoimre ar thorthaí chlár monatóireachta an EPA do sholáthairtí uisce poiblí don tréimhse 2012-2015.

**Tábla 5.37: Achoimre ar Chlár Monatóireachta an EPA do Sholáthairtí Uisce Poiblí ó 2012-2015**

| Soláthairtí Uisce Poiblí Dhún na nGall        |                            | 2012     | 2013    | 2014    | 2015    |
|---|----------------------------|----------|---------|---------|---------|
| Soláthairtí Poiblí <sup>1</sup>               | Líon                       | 34       | 33      | 32      | 32      |
|   | Daonra lena mbaineann      | 136, 579 | 136,294 | 135,794 | 135,794 |
| Comhlíonadh Paraiméadair (%) <sup>2</sup>     | Micribhitheolaíoch         | 100      | 100     | 100     | 100     |
|   | Ceimiceach                 | 99.1     | 99.1    | 99.2    | 97.8    |
| Neamh-chomhlíonadh Ceimiceach                 | Líon na Soláthairtí Poiblí | 28       | 26      | 21      | n/a     |
| Fógraí Beirthe <sup>3</sup>                   | Líon                       | 0        | 0       | 0       | 0       |
|   | Daonra lena mbaineann      | 0        | 0       | 0       | 0       |
| Srianta Uisce <sup>3</sup>                    | Líon                       | 0        | 0       | 0       | 1       |
|   | Daonra lena mbaineann      | 0        | 0       | 0       | 6,000   |
| Liosta Gníomhair-eachta Feabhais <sup>4</sup> | Líon Soláthairtí           | 14       | 10      | 10      | 11      |
|   | Daonra lena mbaineann      | 49, 808  | 39, 508 | 39, 508 | 39, 508 |
| Treoracha <sup>4</sup>                        | Líon Eisithe               | 8        | 8       | 9       | 1       |
| Iníuchtaí <sup>5</sup>                        | Líon                       | 2        | 2       | 3       | n/a     |

Foinse: Tuarascáil maidir le Uisce Óil do Sholáthairtí Uisce Poiblí, EPA

**Nótaí:**

- Tá liosta iomlán soláthairtí uisce poiblí (PWS) ar fáil ag <http://www.epa.ie/pubs/advice/drinkingwater/publicdrinkingwatersupplies>
- Tá torthaí Monatóireachta Uisce Óil agus miosonraí soláthair uisce do gach bliain ó 2000 do gach contae ar fáil ag <http://erc.epa.ie/safer/resourcelisting.jsp?oID=10206&username=EPA%20Drinking%20Water>
- Tagraíonn líon na bhfógraí beirthe agus srianta uisce a n-áirítear thuas d'fhógraí arbh iad freagracht Uisce Éireann nó Uisce Éireann agus úinéir na réadmhaoine iad a réiteach. D'fhéadfadh go raibh fógraí eile ann i gceantair áirithe arbh iad freagracht úinéir na réadmhaoine amháin iad
- Is éard atá sa RAL ná liosta PWanna áit a bhfuil gníomh feabhais de dhíth chun comhlíonadh ceanglas na Rialachán um Uisce Óil a chinntiú. 'Díríonn Liosta Gníomhaíochta Feabhais do sholáthairtí uisce óil poiblí aird ar na heasnaimh is tromchúisí i soláthairtí uisce poiblí a réiteach.' Tá liosta reatha RAL ar fáil ag <http://www.epa.ie/pubs/reports/water/drinking/>.
- Tuarascálacha iníuchta ar fáil ag <http://www.epa.ie/pubs/advice/drinkingwater/audits/>

Léiríonn torthaí Tuarascáil Uisce Óil 2015 de chuid an EPA go bhfuil comhlíontacht fhoriomlán le paraiméadair cheimiceacha agus mhicribhitheolaíoch a soláthar uisce poiblí Dhún na nGall i 2015 ag teacht i gcónaí le figiúirí 2014. Cé go raibh soláthar uisce poiblí amháin breise ar liosta gníomhaíochta feabhais an EPA i 2015 fanann líon na ndaoine ar bhain sé leo mar an gcéanna le 2014. Léirigh Uisce Éireann gurb é 2017 nó ina dhiaidh an dáta críochnaithe d'ocht soláthar uisce poiblí ar liosta RAL a bhfuil leibhéil ardaithe Trihalomethanes (THM) thar an gcaighdeán sna Rialacháin um Uisce Óil nó



cóireáil neamhleor do *Cryptosporidium*. Is fotháirgí dífhabhtaithe iad THManna a d'fhéadfadh foirmiú nuair a imoibríonn ábhar orgánach san amhuisce le clóirin sa bpróiseas dífhabhtaithe. Tá na comhdhúil seo neamh-inmhianaithe in uisce óil agus ba chóir iad a íoslaghdú trí bhaint amach agus cóireáil ábhair orgánaigh a optamú gan baint den dífhabhtú. Tugann Tábla 5.38 dul chun cinn maidir le soláthairtí uisce poiblí RAL ag deireadh 2015 mar aon le dátaí críochnaithe measta a chuir Uisce Éireann ar fáil.

**Tábla 5.38: Mionsonraí Soláthairtí ar Liosta Gníomhaíochta Feabhais do Dhún na nGall (amhail Nollaig 2015)**

| Líon na Soláthairtí ar RAL |                      | Dul Chun Cinn ar Chríochnú Oibreacha Feabhais |                    |                    |                                   |
|----------------------------|----------------------|---|--------------------|--------------------|-----------------------------------|
| RAL bunaidh                | RAL ag deireadh 2015 | Oibreacha Críochnaithe                        | Le críochnú i 2016 | Le críochnú i 2017 | Le críochnú i 2018 nó ina dhiaidh |
| 33                         | 11                   | 0   | 1                  | 2                  | 8                                 |

**Foinse:** Tuarascáil maidir le Uisce Óil do Sholáthairtí Uisce Poiblí, EPA, Aguisín 3, lch. 35

Aithníodh THManna mar réimse gnímh tosaíochta i dTuarascálacha maidir le Uisce Óil roimhe seo agus tá an EPA tar éis díriú ar iarrachtaí forfheidhmithe sa réimse le cinntiú go bhfuil clár ghnímh á n-ullmhú agus á gcur chun feidhme ag Uisce Éireann. Ar 20<sup>ú</sup> Eanáir 2015 d'eisigh an EPA treoir d'Uisce Éireann maidir le soláthar uisce poiblí Abhainn tSeiscinne/Cill Charthaigh mar gheall ar shárúithe ar leibhéal THM. Deir Tuarascáil maidir le Uisce Óil 2015 an EPA amhail deireadh 2015 go bhfuil clár ghnímh á chur i bhfeidhm maidir leis an soláthar uisce poiblí seo. Eisíodh 7 dtreoir eile roimh 2015 mar a bhfuil cur síos air i dTábla 5.39.

**Tábla 5.39: Treoracha eisithe ag EPA roimh 2015 maidir le Soláthairtí Uisce Óil Poiblí i nDún na nGall**

| Soláthar Uisce Poiblí           | Cúis leis an Treoir | Dáta Eisithe    | Stádas ag deireadh 2015  |
|---------------------------------|---------------------|-----------------|--|
| An Caiseal Ard                  | Sárú THM            | 11 Nollaig 2014 | Tá reacht na dtréimhsí dlíthiúla caite – tá gníomh forfheidhmithe malartach á bhreithniú |
| Gortan Choirce - An Fál Carrach | Sárú THM            | 11 Nollaig 2014 |  |
| Baile na Finne                  | Sárú THM            | 11 Nollaig 2014 |  |
| An Caisleán Nua                 | Sárú THM            | 11 Nollaig 2014 |  |
| Port Nua An Fhearthainn         | Sárú THM            | 11 Nollaig 2014 |  |
| Ráth Maoláin                    | Sárú THM            | 4 Iúil 2014     |  |
| Leitir Ceanainn                 | Sárú THM            | 24 Márta 2011   | Gníomh forfheidhmithe leanúnach  |

**Foinse:** Tuarascáil maidir le Uisce Óil do Sholáthairtí Uisce Poiblí, EPA, Tábla 3, lch. 26.

In Aibreán 2016 d'éirigh leis an EPA Comhairle Chontae Dhún na nGall a ionchúiseamh go rathúil faoi gur theip orthu comhlíonadh THM a chinntiú i soláthar uisce poiblí Leitir Ceanainn.

I 2017, d'fhoilsigh an EPA liosta cothrom le dáta de Sholáthairtí Uisce Óil Poiblí Uisce Éireann ar Liosta Gníomhaíochta Feabhais do Ráithe 4 de 2016 (féach Tábla 5.40 do sholáthairtí Dhún na nGall). Tá an EPA tar éis ordú a thabhairt d'Uisce Éireann clár ghnímh d'fheabhsú gach ceann de na soláthairtí seo a chur faoina bhráid agus tá tús curtha le gníomh forfheidhmithe mar nár ullmhaíodh clár ghnímh nó nár ullmhaíodh iad chun sástachta an EPA. Áirítear anseo Treoracha atá ceangailteach ó thaobh dlí a eisiúint ag éileamh go ndéanfaí obair shonrach.

**Tábla 5.40: Mionsonraí Soláthairtí ar Liosta Gníomhaíochta Feabhais do Dhún na nGall Q4 de 2016**

| Soláthar Uisce Poiblí   | Ceannteideal RAL  | Clár Gnímh Beartaithe   | Bearta Eatramhacha  | Dáta Beartaithe Críochnaithe an Chláir Ghnímh | Dáta Tugtha Chun Críche (más ag fanacht ar fhíorú éifeacht-achta) |
|---|---|---|---|---|---|
| <b>An Caiseal Ard</b><br>399 an daonra a ndéantar freastal orthu                        | Leibhéal ardaithe THM os cionn an chaighdeáin sna Rialacháin um Uisce Óil                                       | Foinse a thréigean agus soláthar ó Sholáthar Uisce Bhéal Átha Seanaidh a chur ina áit   | D'aistrigh go clóróis bhrómáite íseal ach THManna ina bhfadhb anois. Foinse screamhuisce eatramhach a fhiosrú.              | Noll. '18                                     | Treoir ón EPA go bhfuil na hoibreacha le críochnú faoi 11/02/17   |
| <b>An Craoslach</b><br>4,327 an daonra a ndéantar freastal orthu                        | Leibhéal ardaithe THM os cionn an chaighdeáin sna Rialacháin um Uisce Óil                                       | Uasghrádú ar an ionad cóireála uisce  | N/A   | Noll. '18                                     | N/A   |
| <b>Baile na Finne</b><br>405 an daonra a ndéantar freastal orthu                        | Leibhéal ardaithe THM os cionn an chaighdeáin sna Rialacháin um Uisce Óil                                       | Foinse a thréigean agus soláthar ó Sholáthar Uisce Leitir Mhic an Bhaird a chur ina áit | N/A   | Noll. '18                                     | Treoir ón EPA go bhfuil na hoibreacha le críochnú faoi 11/02/17   |
| <b>Na Gleanntaí - Ard an Rátha</b><br>4,330 an daonra a ndéantar freastal orthu         | Leibhéal ardaithe THM os cionn an chaighdeáin sna Rialacháin um Uisce Óil – Cóireáil Neamhleor do Cryptosporium | Foinse a thréigean agus soláthar ó Sholáthar Uisce Leitir Mhic an Bhaird a chur ina áit | Monatóireacht ar cryptosporidium chun an baol a mheas   | Noll. '18                                     | N/A   |
| <b>Gortan Choirce – An Fál Carrach</b><br>5,000 an daonra a ndéantar freastal orthu     | Leibhéal iomarcacha alúmanaim san uisce cóireáilte  | Uasghrádú ar an ionad cóireála uisce  | D'athraigh ceimiceáin a úsáidtear go hipeaclóirít sóidiam brómáite íseal chun neamhchomhlíonadh brómáite bunaidh a réiteach | Noll. '17                                     | Treoir ón EPA go bhfuil na hoibreacha le críochnú faoi 11/02/17   |
| <b>An Caisleán Nua</b><br>1,938 an daonra a ndéantar freastal orthu                     | Leibhéal ardaithe THM os cionn an chaighdeáin sna Rialacháin um Uisce Óil                                       | Foinse a thréigean agus soláthar ó Sholáthar Uisce Inis Eoghain Thoir a chur ina áit    | An córas dífhabhaithe a optamú  | Noll. '18                                     | Treoir ón EPA go bhfuil na hoibreacha le críochnú faoi 11/02/17   |
| <b>Abhainn tSeiscinne/ Cill Charthaigh</b><br>3,999 an daonra a ndéantar freastal orthu | Leibhéal ardaithe THM os cionn an chaighdeáin sna Rialacháin um Uisce Óil – Cóireáil Neamhleor do Cryptosporium | Uasghrádú ar an ionad cóireála uisce  | N/A   | Noll. '17                                     | N/A   |
| <b>Leitir Ceanainn</b><br>26,933 an daonra a ndéantar freastal                          | Leibhéal ardaithe THM os cionn an chaighdeáin sna   | Uasghrádú ar ionad cóireála uisce chun bac a chur le baint                              | N/A   | Noll. '18                                     | Treoir ón EPA go bhfuil na  |

|  |   |                 |                |                |                                      |
|--|---|-----------------|----------------|----------------|--------------------------------------|
| orthu  | Rialacháin um Uisce Óil – Cóireáil neamhleor don Cryptosporium            | Cryptosporidium |                |                | hoibreacha le críochnú faoi 31/08/13 |
| <b>Baile na nGallóglach - Leitir Ceanainn</b><br>951 an daonra a ndéantar freastal orthu | Leibhéil ardaithe THM os cionn an chaighdeáin sna Rialacháin um Uisce Óil | Le cur isteach  | Le cur isteach | Le cur isteach |                                      |

**Foinse:** <http://www.epa.ie/pubs/reports/water/drinking/dwralq4of2016.html>

Ba cheann de chuspóirí straitéiseacha 'Phlean Straitéiseach Seirbhísí Uisce' (WSSP), 2015 de chuid Uisce Éireann soláthar uisce sábháilte agus iontaofa a chinntiú; is iad na haidhmeanna faoin gcuspóir seo:

- *Inbhuanaitheacht agus cáilíocht uisce óil ón bhfoinse go dtí an sconna a bhainistiú chun sláinte an duine a chosaint.*
- *Infhaighteacht, inbhuanaitheacht agus iontaofacht soláthair uisce a bhainistiú anois agus sa todhcháí.*
- *Soláthairtí uisce a bhainistiú ar bhealach éifeachtúil agus eacnamaíoch". (WSSP, lch. V)*

Aithníonn Uisce Éireann go bhfuil soláthairtí uisce sábháilte agus iontaofa riachtanach don tsláinte phoiblí, fás eacnamaíochta agus sóisialta. Glactar leis sa WSSP nach mbaireann cáilíocht uisce ó roinnt de na soláthairtí uisce poiblí Rialacháin Cháilíochta Uisce Óil reatha amach de bharr truaillithe micribhitheolaíochta nó sáruihte paraiméadar cáilíochta uisce eile. Tá Uisce Éireann tar éis sraith gníomhaíochtaí a aithint chun aghaidh a thabhairt ar na dúshláin maidir le saincheisteanna soláthair cáilíochta uisce lena n-áirítear:

- *Plean Acmhainní Uisce Náisiúnta a ullmhú agus a chur chun feidhme d'fhorbairt straitéiseach soláthairtí uisce a chomhlíonann na caighdeáin cháilíochta uisce agus a chuireann béim ar shláinte an tsoláthair trí idirnascaidh ár líonraí soláthair uisce reatha agus trí fhorbairt foinsí uisce nua, níos mó agus níos sláine a fhóin do scéimeanna réigiúnacha.*
- *Pleananna Sábháilteachta Uisce Óil a ullmhú agus a chur chun feidhme chun ár soláthairtí uisce a chosaint de réir dea-chleachtais idirnáisiúnta, fáil réidh le Fógraí Beirthe Uisce seachas ó fhíortheamhais ghearrtéarmacha.*
- *Plean Maolaithe Luaidhe in Uisce Óil a chur chun feidhme leis an ionchas a laghdú go ndéanfadh an t-uisce luaidhe ó phiopaí a leathadh agus athsholáthar a dhéanamh ar ár bpríomhphíobáin luaidhe uisce poiblí thar thréimhse deich mbliana.*
- *Sraith náisiúnta Nósanna Imeachta Oibríthe Caighdeánacha a chur chun feidhme in ár n-ionaid chóireála uisce agus ár líonraí lena n-oibriú ceart, éifeachtúil agus sábháilte a chinntiú. •*
- *Ár n-astarraingtí uisce uile a bhainistiú chun a dtionchar ar an timpeallacht a íoslaghdú. •*
- *Straitéisí caomhnaithe uisce réigiúnacha a chur chun feidhme le sceitheadh ónár bpríomhphíobáin uisce a laghdú de 50% thar thréimhse an WSSP.*
- *Cur chuige bainistiú sócmhainne a ghlacadh i leith cothabhála agus infheistíochta inár mbonneagar agus trealamh sa chaoi gur féidir linn saolré ár sócmhainní a uasmhéadú go dtí leibhéil sheasmhacha seirbhíse ar an gcostas is lú, úsáid á baint as na cumais agus na córais a bunaíodh in Uisce Éireann.*

Áirítear ar phríomhspríocanna maidir le soláthar uisce iontaofa agus sábháilte a chinntiú faoi dheireadh 2021, 2027 agus 2040:

- *Caighdeáin Mhicribhitheolaíochta Uisce Óil – céatadán na samplaí a chomhlíonann caighdeáin cháilíochta uisce ón mbunlíne reatha de 99.82% go 99.99% faoi dheireadh 2021 agus an ráta comhlíontachta sin a choinneáil.*
- *Sceitheadh Uisce Cóireáilte – ár ráta sceite reatha de thart ar 49% a laghdú go dtí níos lú ná 38% faoi dheireadh 2021, go 30% faoi 2027 agus go dtí leibhéal eacnamaíoch sceite faoi 2040.*

Aithníonn Dréacht-Phlean Infheistíochta Caipitil Uisce Éireann (CIP 2017-2021) infheistíocht c. €140 milliún i dTionscadail agus i gCláir i gContae Dhún na nGall thar na chéad 4 bliana eile de réir forálacha an Chláir Infheistíochta i Seirbhísí Uisce; a bhfuil c. €70 milliún de leithdháilte d’uisce óil. Tá na tionscadail seo a leanas beartaithe do Chontae Dhún na nGall:

#### €22m Leitir Ceanainn

- Scéim Soláthair Uisce Leitir Ceanainn –infheistíocht €22 milliún i mbonneagar nua agus uasghrádaithe, lena n-áirítear Ionad Cóireála Uisce Nua ag an Ghabhail.

#### €11m Na Gleannta:

- Scéim Soláthair Uisce Ghort an Choirce - An Fál Carrach– infheistíocht €2 mhilliúni mór-uasghrádú d’Ionad Cóireála Uisce na hArdadh Bige..
- Scéim Soláthair Uisce Réigiúnach Leitir Mhic an Bhaire - €6 mhilliún le huasghrádú a dhéanamh ar ionad Leitir Mhic an Bhaire atá ann faoi láthair chun gur féidir dhá oiread uisce a chóireáil.
- Scéim Soláthair Uisce An Chraoslaigh – €3 mhilliún ar ionad cóireála uisce nua le teacht in áit an ionaid atá ann cheana sa Chraoslach.
- Tá an soláthar fadtéarmach go dtí Scéim na nGleannta – Ard an Rátha á bhreithniú faoi láthair.

#### €29m Dún na nGall:

- Scéim Soláthair Uisce Réigiúnach na gCealla Beaga – infheistíocht €9 milliún chun cumas próiseála uisce ionaid chóireála reatha na gCealla Beaga a mhéadú.
- Scéim Soláthair Uisce Réigiúnach Bhéal Átha Seanaidh – infheistíocht €15 milliún ag teastáil le hionad cóireála nua a thógáil ag Knadar, Béal Átha Seanaidh agus síneadh a chur leis an líonra chun nascadh scéimeanna soláthair eile leis an ionad nua a éascú.
- Scéim Soláthair Uisce Abhainn tSeiscinne – €5 mhilliún chun ionad cóireála uisce nua a thógáil.

#### €4.6m Inis Eoghain:

- Scéim Soláthair Uisce Réigiúnach Inis Eoghain Thoir - €4.6 milliún chun bonneagr an líonra uisce a shíneadh ó ionad cóireála uisce na nUillí go dtí An Caisleán Nua.

Ar leithligh, tá tionscadal athchóirithe beartaithe freisin ar fud an chontae a mbeadh **€6.4 milliúni** gceist in athsholáthar thart ar 45km de phríomhphíobáin. Déanfar athsholáthar ar 15 píosa príomhphíobáin tosaíochta thar 7 scéim soláthair uisce.

### 5.17.2 Soláthairtí Uisce Poiblí –Moltaí

Tá na moltaí a rinneadh maidir le soláthairtí uisce poiblí bunaithe ar thorthaí an EPA ar cháilíocht uisce óil i rith 2015 agus torthaí iniúchtaí an EPA sa ‘Tuarascáil ar Uisce Óil 2015’. Tá gníomhaíochtaí tosaíochta beartaithe an EPA do sholáthairtí uisce poiblí liostaithe i dTábla 5.41:

**Tábla 5.41: Gníomhaíochtaí Tosaíochta Molta an EPA do Sholáthairtí Uisce Poiblí**

|  |  |
|--|--|
| <b>Fáil Réidh le Fógraí Beirthe Uisce Fadtéarmacha</b> | <ul style="list-style-type: none"> <li>▪ Cinntigh go gcuireann an Plean Infheistíochta Caipitil infheistíocht ar fáil chun déileáil le gach fógra beirthe uisce.</li> <li>▪ An Straitéis Dífhabhaithe Náisiúnta’ a chur chun feidhme chun baol fógraí beirthe uisce fadtéarmacha a laghdú agus sábháilteacht agus sláine soláthair a fheabhsú.</li> <li>▪ Na hoibreacha feabhais riachtanacha a chur á ndéanamh go mear roimh ‘An Straitéis Dífhabhaithe Náisiúnta’. <ul style="list-style-type: none"> <li>➢ Cuir bacainní <i>Cryptosporidium</i> ar fáil ar gach uisce dromchla nó soláthairtí screamhuisce faoi thionchar uisce dromchla.</li> <li>➢ Na híoschritéir dífhabhaithe mar a fhoilsítear ag an EPA a bhaint amach.</li> </ul> </li> <li>▪ Déan monatóireacht ar sholáthairtí uile don <i>E.Coli</i>.</li> <li>▪ Cuir eolas cuimsitheach agus tráthúil ar fáil don EPA faoi imscrúduithe i sárúithe micribhitheolaíochta.</li> <li>▪ Cláir mhonatóireachta amhuisce a chur chun feidhme chun bonn eolais a chur faoi dhearadh, oibriú agus bainistiú córais chóireála.</li> </ul> |
|--|--|

|  |  |
|--|--|
|  | <ul style="list-style-type: none"> <li>▪ Ionaid chóireála athléimneacha a sheachadadh atá i ndan déileáil le droch-aimsir agus athruithe ar nádúr na foinsé amhuisce.</li> </ul>   |
| <p><b>Cláir Ghníomhaíochta do Chóireáil Fheabhsaithe THM a Chur Chun Feidhme</b></p> | <ul style="list-style-type: none"> <li>▪ Straitéis Náisiúnta Tríhalaimeatán (THM) a fhorbairt agus a chur chun feidhme chun sárúithe THM a laghdú.</li> <li>▪ Clarr barrfheabhsaithe do dháileog cheimiceach a chur chun feidhme agus athbhreithniú/uasghrádú a dhéanamh ar phróisis dáileoige ceimicí i soláthairtí chun sárúithe THM agus alúmanaim a laghdú.</li> <li>▪ Dáileog dífhabhaithe a mheas faoin glár dífhabhaithe náisiúnta.</li> <li>▪ Freagairt leordhóthanach lasmuigh de ghnáthuaireanta a chur chun feidhme le tacaíocht ó pharaméadair phróisis mhonatóireachta oiriúnach fíor-ama agus freagairt do rabhaidh.</li> <li>▪ Ionaid chóireála athléimneacha a sheachadadh atá ábalta déileáil le fíor-dhrochaimsir agus athruithe i nádúr foinsí amhuisce.</li> <li>▪ Cláir chuimsitheacha a fhoilsiú le frámaí ama do phríomhchlocha míle, do sholáthairtí EPA RAL.</li> <li>▪ Eolas cuimsitheach agus tráthúil a chur ar fáil don EPA ar dhul chun cinn déanta le soláthairtí ar an RAL.</li> <li>▪ Clár cothabhála agus glantacháin náisiúnta príomhphíobán a fhorbairt agus a chur chun feidhme.</li> </ul> |
| <p><b>An Straitéis Náisiúnta Luaidhe a Chur Chun Feidhme</b></p>                     | <ul style="list-style-type: none"> <li>▪ Rannpháirtíocht leis na páirtithe leasmhara uile chun leanúint le páipéar Uisce Éireann ar Phlean Maolaithe Luaidhe in Uisce Óil – Saincheisteanna a thabhairt chun críche agus a chur chun feidhme.</li> <li>▪ Litreacha comhairle a eisiúint do mhaoine le naisc luaidhe de réir mar a aithnítear iad.</li> <li>▪ An clár monatóireachta leathnaithe do luaidhe a chur chun feidhme.</li> <li>▪ Foirgnimh phoiblí le pluiméireacht luaidhe inmheánach a dteastaíonn gníomh uathu faoin Straitéis Náisiúnta Luaidhe a aithint.</li> <li>▪ Athsholáthr méadaithe píobán luaidhe príobháideacha faoi Straitéis Náisiúnta Luaidhe.</li> </ul>   |
| <p><b>Cláir Ghníomhaíochta do gach Scéim RAL a Chur Chun Cinn</b></p>                | <ul style="list-style-type: none"> <li>▪ Cinntigh go gcuireann an Clár Infheistíochta Caipitil infheistíocht ar fáil do sholáthairtí uile ar an RAL.</li> <li>▪ Cláir ghníomhaíochta chuimsitheacha a fhoilsiú, le amscálaí do phríomh-chlocha míle do sholáthairtí EPA RAL.</li> <li>▪ Eolas cuimsitheach agus tráthúil a chur ar fáil don EPA ar dhul chun cinn a rinneadh le soláthairtí ar an RAL agus ar imscrúduithe i sárúithe luacha paraméadracha.</li> </ul>   |
| <p><b>Foinsí agus Pointí Astarraingte a Chosaint</b></p>                             | <ul style="list-style-type: none"> <li>▪ Rannpháirtíocht le páirtithe leasmhara agus bearta doibhreach-bhunaithe a fhorbairt (lena n-áirítear pleananna sábháilteachta uisce) dírithe ar fhoinsí uisce óil a fheabhsú lena n-áirítear bearta sonracha chun aghaidh a thabhairt ar an riosca ó úsáid lotnaidicídí agus barraíocht rith chun srutha níotráite i ndobharcheantair uisce óil.</li> <li>▪ Straitéis Náisiúnta Lotnaidicídí a fhorbairt agus a chur chun feidhme.</li> <li>▪ Cláir monatóireachta amhuisce a chur chun feidhme chun bonn eolais a chur faoi chóras, dearadh, feidhmiú agus bainistiú cóireála.</li> </ul>  |
| <p><b>Pleananna Sábháilteachta Uisce Óil a Fhorbairt</b></p>                         | <ul style="list-style-type: none"> <li>▪ Cur chuige an Phlean Sábháilteachta Uisce a chur chun feidhme i ngach soláthair agus mar threoir d'infheistíocht chaipitil todhchaí.</li> <li>▪ Ionaid chóireála athléimneacha a fhorbairt atá ábalta déileáil le fairsingiú todhchaí agus rioscaí réamh-mheasta sa soláthar.</li> <li>▪ Foinsí a chosaint ar éilliú.</li> <li>▪ Struchtúr a fhorbairt d'íoschaighdeáin cháilíochta, oiliúna agus taithí d'fhostaithe sa tseirbhís uisce i bpríomhphoist oibríochta (mar shampla maoirseoirí agus oibrítheoirí ionaid).</li> </ul>  |

**Foinse:**Tuarascáil ar Uisce Óil do Sholáthairtí Uisce Poiblí, EPA 2015, Cuid 4.2, Ich. 28-29

Ag féachaint do ghníomhaíochtaí tosaíochta an EPA déantar na moltaí seo a leanas do sholáthairtí uisce poiblí Dhún na nGall:

Ba chóir d’Uisce Éireann a chinntiú go ndéantar gach teip luacha paraiméadacha táscaire, ceimiceach agus micribhitheolaíoch a bhaint amach a fhiosrú chun a chinntiú go ndéantar cúis na teipe a aithint agus go nglactar an ghníomhaíocht cheartaitheach chuí. Ba chóir ceachtanna a foghlaimíodh agus na bearta ceartaitheacha a chur chun feidhme i soláthairtí eile sa chontae.

Ba chóir d’Uisce Éireann a chinntiú go n-oibrítear gach córas dífhabhtithe ar bhealach nach dtéann an t-uisce dífhabhtaithe isteach sna príomhphíobáin dáilithe ag am ar bith. Ba chóir d’Uisce Éireann na híoschritéir dífhabhaithe mar a d’fhoilsigh an EPA a bhaint amach agus an córas dífhabhtaithe a bharrfheabhsú chun foirmiú tríhalaimeatáin (THM) a íoslaghdú.

Ba chóir d’Uisce Éireann athbhreithniú a dhéanamh ar bhainistiú monatóirí agus aláirim chlóirín agus a chinntiú go ndéantar monatóirí dá leithéid a bhainistiú i gceart (i.e. sa láthair cheart agus le socrú alaraim cuí) agus go bhfuil prótacail freagartha doiciméadaithe ann chun déileáil le gníomhachtú an aláirim.

Ba chóir d’Uisce Éireann tosaíocht a thabhairt d’oibreacha feabhais ar sholáthairtí atá ar an Liosta Gníomhaíochtaí Feabhais (RAL) Soláthairtí Uisce Poiblí. Ba chóir na gníomhaíochtaí a gcuirtear a dtuairisc don EPA a thabhairt chun críche a luaithe agus is féidir agus laistigh den scála ama sonraithe i dTábla 5.40 i gCuid 5.17.1 den Tuarascáil seo.

Ba chóir d’Uisce Éireann cur chuige Phlean Sábháilteacha Uisce na hEagraíochta Sláinte Domhanda maidir le bainistiú soláthairtí uisce a chur chun feidhme.

Ba chóir d’Uisce Éireann tosaíocht a thabhairt d’oibreacha feabhais ar sholáthairtí a bhfuil fógra beirithe uisce nó srianta uisce ar an soláthar iomlán nó cuid de, chun go dtabharfaí na hoibreacha riachtanacha chun críche ar bhonn práinne. Tar éis críochnú na n-oibreacha caithfidh Uisce Éireann dul i dteagmháil le Feidhmeannacht na Seirbhísí Sláinte chun a shocrú an gceadaíonn na hoibreacha críochnaithe go mbainfí an fógra beirithe uisce nó an srianadh.

Maidir le soláthairtí uisce poiblí gan bacainn chóireála *Cryptosporidium* agus iad siúd atá ag baint úsáide as uisce dromchla nó uisce faoi thionchar uisce dromchla mar a bhfoinse, ba chóir d’Uisce Éireann plean feabhais cuí a chur chun feidhme gan mhoill a bhféadfadh uasghrádú, athsholáthar nó dúnadh an ionaid a bheith i gceist leis.

Ba chóir d’Uisce Éireann na roghanna maolaithe luaidhe a aithníodh ina nDréacht-Phlean Maolaithe Luaidhe in Uisce Óil a chur chun feidhme chun nochtadh do luaidhe in uisce óil a laghdú. Aithneoidh Uisce Éireann agus tabharfaidh tosaíocht do cheantair sholáthair uisce poiblí agus díreoidh ar mhaoine a bhfuil baol ann nach mbainfidh siad na caighdeáin luaidhe amach chun an t-ionchas do shláinte an duine a laghdú.

### 5.17.3 Soláthairtí Uisce Príobháideacha

I 2017 d’fhoilsigh an EPA tuarascáil dár teideal ‘Fócas ar Sholáthairtí Uisce Príobháideacha’. Tugann an Tuarascáil ar aird go bhfaigheann beagnach 20% de dhaoine in Éirinn, i gceantair thuaithe de ghnáth, a n-uisce óil ó sholáthairtí príobháideacha. Aithníonn an EPA ceithre chatagóir soláthairtí uisce príobháideacha mar a leanas:

- **“Grúpscéimeanna Poiblí** – is soláthairtí iad seo ina ndéanann Uisce Éireann bainistiú ar astarraingt agus ar chóireáil uisce agus déanann grúpa pobail áitiúil bainistiú ar dháileadh uisce cóireáilte ar na húsáideoirí.
- **Grúpscéimeanna Príobháideacha** – is soláthairtí iad seo ina ndéanann grúpa pobail áitiúil bainistiú ar astarraingt, ar chóireáil agus ar dháileadh uisce cóireáilte.

- **Soláthairtí Príobháideacha Beaga** – is soláthairtí iad seo a fhreatalaíonn ar ghníomhaíocht phoiblí nó thráchtála agus déanann an eintiteas poiblí nó tráchtála bainistiú ar astarraingt, ar chóireáil agus ar dháileadh uisce cóireáilte. Ar na samplaí de ghníomhaíochtaí poiblí nó tráchtála a fhreastalaíonn soláthairtí príobháideacha beaga orthu áirítear pubanna agus bialanna, crècheanna agus scoileanna náisiúnta.
- **Toibreacha Teaghlaigh** – is soláthairtí iad seo a chuireann toirt uisce níos lú ná 10 méadar ciúbach ar fáil in aghaidh an lae nó a fhreastalaíonn ar níos lú ná 50 duine, agus nach soláthraíonn do ghníomhaíocht phoiblí nó thráchtála. Is iomaí teaghlach príobháideach faoin dtuath in Éirinn a fhreastalaíonn toibreacha teaghlaigh orthu agus tá an fhreagracht i dtaca leis an soláthar a bhainistiú ar an sealbhóir tí.” (Fócas ar Sholáthairtí Uisce Príobháideacha’, EPA, lch. 2)

Tá soláthróirí uisce príobháideacha freagrach as uisce óil atá sábháilte agus glan a chur ar fáil do thomhaltóirí. Tá freagracht ar Údarás Áitiúla cuidiú le soláthróirí uisce príobháideacha an aidhm seo a bhaint amach i gcomhar leis an Roinn Tithíochta, Pleanála, Pobail agus Rialtais Áitiúil, an EPA agus Feidhmeannachta Seirbhíse Sláinte (HSE). Tá Údarás Áitiúla freagrach freisin as monatóireacht a dhéanamh ar sholáthairtí príobháideacha chun a chinntiú go gcomhlíonann siad ceanglais Rialacháin um Uisce Óil 2014 trí:

- Sampláil a dhéanamh ar sholáthairtí uisce príobháideacha chun a gcáilíocht uisce a sheiceáil
- Imscrúdú a dhéanamh i gcás go sáraítear caighdeáin cháilíochta uisce
- Cuidiú le úinéirí soláthair phríobháidigh le comhairle agus treoir chun a gcáilíocht uisce a fheabhsú.
- Gníomhaíocht forfheidhmithe a ghlacadh i gcás nach bhfuil aon cheo á dhéanamh ag soláthairtí uisce príobháideacha chun soláthairtí cáilíocht uisce nach mbaineann na caighdeáin amach a fheabhsú.

Aithníonn Tuarascáil an EPA go bhfuil cáilíocht uisce i soláthairtí uisce príobháideacha níos laige go seasta ná soláthairtí uisce poiblí. Dá réir aithnítear gur chóir monatóireacht a dhéanamh ar sholáthairtí uisce príobháideacha ar bhonn rialta chun cáilíocht an uisce óil atá á sheachadadh chuig tomhaltóirí chun an t-ionchas do shláinte an duine a laghdú. Caithfear sampláil faoi dhó sa bhliain a dhéanamh ar sholáthairtí uisce príobháideacha a fhreastalaíonn ar 50 duine nó níos mó, ar an íosmhéid. Chomh maith leis seo molann an EPA go ndéantar monatóireacht ar gach soláthar uisce do *E. coli*, uair amháin sa bhliain ar a laghad toisc gur féidir leis bheith ina chúis breoiteachta tromchúisí d’úsáidóirí uisce, go háirithe úsáideoirí leochaileacha mar leanaí, daoine níos sine agus iad sin a bhfuil imdhíonacht íseal acu nó riochtanna leighis bunúsacha. Tugann Tábla 5.42 eolas faoi cháilíocht uisce do sholáthairtí uisce príobháideacha i nDún na nGall i 2015.

**Tábla 5.42: Eolas faoi Cháilíocht Uisce do Sholáthairtí Uisce Príobháideacha i nDún na nGall i 2015**

| Soláthairtí Uisce Príobháideacha Dhún na nGall |  | 2015  |
|--|--|-------|
| Grúpscéimeanna Poiblí                          | Líon   | 7     |
|  | Daonra                                       | 3,140 |
| Grúpscéimeanna Príobháideacha                  | Líon   | 6     |
|  | Daonra                                       | 754   |
| Soláthairtí Príobháideacha Beaga               | Líon   | 27    |
|  | Daonra                                       | 1,402 |
| Fograí Beirthe                                 | Líon   | n/a   |
|  | An Daonra a ndeachaigh siad i bhFeidhm orthu | n/a   |
| Treoracha                                      | An Líon a Eisíodh                            | n/a   |
| Iníúchtaí                                      | Líon   | n/a   |

Foinse: ‘Fócas ar Sholáthairtí Uisce Príobháideacha’, EPA, 2017, Aguisín 4 lch. 19

#### 5.17.4 Soláthairtí Uisce Príobháideacha –Moltaí

Tá na moltaí a rinneadh maidir le soláthairtí uisce príobháideacha bunaithe ar thorthaí an EPA san 'Fócas ar Sholáthairtí Uisce Príobháideacha' a foilsíodh i 2017. Tá gníomhaíochtaí tosaíochta molta an EPA do sholáthairtí uisce príobháideacha liostaithe i dTábla 5.43.

**Tábla 5.43: Gníomhaíochtaí Tosaíochta Molta an EPA do Sholáthairtí Uisce Príobháideacha**

|  |  |
|--|--|
| <p><b>Gach Soláthar Uisce</b></p>                            | <ul style="list-style-type: none"> <li>▪ Monatóireacht a dhéanamh ar na soláthairtí go léir a fhreastalaíonn ar dhaonra níos mó ná nó comhionann le 50 duine nó a chuireann toirt uisce níos mó ná nó comhionann le 10m<sup>3</sup>/sa lá, dhá uair sa bhliain ar a laghad.</li> <li>▪ Monatóireacht a dhéanamh d' E. coli i ngach soláthar uair amháin sa bhliain ar a laghad, beag beann ar mhéid an tsoláthair.</li> <li>▪ Barra tobair a thógáil os cionn leibhéal na talún agus an barr tobair a shéalú agus a chaidhpeáil.</li> <li>▪ Fál a chur thart ar an tobar agus ar phointí astarraingte uisce dromchla chun rochtain d'ainmhithe a chosc.</li> <li>▪ Bí feasach ar shlánachair do leathadh ar an talamh gar do thoibreacha nó pointí astarraingte uisce dromchla agus cinntigh go bhfui aon úinéirí talún áitiúla atá laistigh de na slánachair sin ar an eolas fúthu.</li> <li>▪ Ná húsáid lotnaidicídí nó ceimiceáin eile thart ar thobar nó ar phointe astarraingte uisce dromchla.</li> <li>▪ Déan imscrúdú amhairc ar phointí astarraingte don éilliú ar bhonn rialta.</li> </ul> |
| <p><b>Grúpscéimeana Uisce Príobháideacha agus Poiblí</b></p> | <ul style="list-style-type: none"> <li>▪ Cinntigh go bhfuil dífhabhú ann i ngach soláthar uisce dromchla nó iad siúd atá faoi thionchar uisce dromchla agus, i gcás go n-úsáidter clóirín, cinntigh gur féidir iarmharach clóirín íosta de 0.1 mg/l a bhraith ag an gcustaiméir deiridh ar an líonra.</li> <li>▪ Agus clóirín á úsáid mar phríomh-dhífhabhtán cinntigh íosteagmháil ama 15 mg.min/l leis an uisce cóireáilte sula sroicheann an t-uisce an chéad chustaiméir ar an líonra.</li> <li>▪ Cinntigh go bhfuil srianta leordhóthanach agus uirlisí bainistithe ann do chórais chóireála. Ba chóir go mbeadh ceimiceáin oiriúnach chun críche uisce óil agus nach mbeidís as dáta agus ba chóir go mbeadh treoir úsáideoirí ar fáil.</li> <li>▪ An treoir a d'fhorbair an Chónaidhm Náisiúnta Grúpscéimeanna Uisce ar Chóras Dearbhú Cáilíochta (HACCP) ag Grúpscéimeanna Uisce.</li> </ul>   |
| <p><b>Úinéirí Toibreacha Teaghlaigh</b></p>                  | <ul style="list-style-type: none"> <li>▪ Déan monatóireacht ar gach tobar teaghlaigh don E. coli uair amháin sa bhliain ar a laghad.</li> <li>▪ Úsáid an t-iaratas Cosain do Thobar de chuid an EPA chun do thobar a mheasúnú don éilliú uair amháin sa bhliain ar a laghad.</li> <li>▪ Déan dífhabhú ar thollphoill agus ar thoibreacha teaghlaigh má aithnítear aon teip mhicribhitheolaíochta, go háirithe E. coli.</li> </ul>  |
| <p><b>Údaráis Áitiúla</b></p>                                | <ul style="list-style-type: none"> <li>▪ Cuir soláthairtí príobháideacha ar an eolas faoina dtorthaí monatóireachta a luaithe agus a bhíonn siad ar fáil.</li> <li>▪ Úsáid na cumhachtaí forfheidhmithe atá ag údaráis áitiúla chun feabhsúcháin ar cháilíocht uisce a thiomáint. Tabhair tosaíocht do sholáthairtí a bhfuil saincheisteanna cáilíochta uisce tromchúiseacha acu nó atá mall chun moltaí údaráis áitiúil a chur chun feidhme.</li> <li>▪ Imscrúdaigh gach teip chun luacha paraiméadracha cáilíochta uisce a chomhlíonadh i soláthairtí uisce príobháideacha chun a chinntiú go n-aithnítear cúis na teipe agus go ndéantar gníomhaíocht cheartaitheach chuí. Ba chóir aird ar leith a thabhairt ar pharaiméadair ar féidir leo dul i gcionn ar shláinte an duine mar E. coli.</li> </ul>  |

**Foinse:** 'Fócas ar Sholáthairtí Uisce Príobháideacha', EPA, 2017, Cuid 4, lch. 12-14

Tá Comhairle Chontae Dhún na nGall freagrach as a chinntiú go ndéantar monatóireacht leordhóthanach ar ghrúpscéimeanna príobháideacha agus poiblí agus soláthairtí príobháideacha beaga i rith na bliana. I gcás go léiríonn monatóireacht cáilíocht uisce lag tá Comhairle Chontae Dhún na nGall



freagrach as a chinntiú go ndéantar gníomhaíocht chun na saincheisteanna cáilíochta uisce a chur ina gceart.

Ba chóir do Chomhairle Contae Dhún na nGall a chinntiú go ndéantar gach teip chun luacha paraméadracha táscaire, ceimiceach agus micribhitheolaíochta i soláthairtí uisce príobháideacha a chomhlíonadh, a imscrúdú chun a chinntiú go n-aimsítear cúis na teipe agus go ndéantar gníomhaíocht cheartaitheach chuí. Ba chóir do Chomhairle Contae Dhún na nGall an ghníomhaíocht fhorfheidhmithe chuí a dhéanamh nuair a bhíonn fianaise ann nach bhfuil imscrúduithe agus gníomhaíochtaí dá leithéid á ndéanamh.

I gcás nach bhfuil clár gníomhaíochta ceartaitheach ullmhaithe ag grúpscéim uisce de réir ceanglas na Rialachán um Uisce Óil agus nuair is beag fianaise atá ann go bhfuil gníomhaíocht ar siúl le cáilíocht an tsoláthair uisce a fheabhsú, ba chóir don údarás áitiúil a chumhachtaí forfeidhmitheacha a úsáid faoi na Rialacháin leis an soláthar a thabhairt chun comhlíontachta.

Ba chóir do Chomhairle Contae Dhún na nGall a chinntiú go ndéanann oibreoirí grúpscéimeanna uisce na líonraí dailte a ghlanadh agus a chothabháil go rialta sa chaoi nach dtagann meath ar cháilíocht an uisce a sholáthraíonn an t-údarás áitiúil i líonra dailte na grúpscéimeanna uisce.

## 5.18 Cáilíocht Uisce Shnámha

I 2002 thug an Coimisiún Eorpach (CE) faoi mhór-athbhreithniú ar eolas sláinte maidir le uiscí snámha agus i 2006 d'eisigh an Treoir um Uisce Snámha 2006/7/CE. Is é an aidhm cosaint sláinte an tsnáimhaí a fheabhsú agus caighdeán níos déine a thabhairt isteach do cháilíocht uisce agus modh nua measúnaithe. Rinneadh an Treoir a thrasú i reachtaíocht na hÉireann mar na Rialacháin um Cháilíocht Uisce Shnámha 2008 (I.R. Uimh. 79 de 2008 arna leasú ag I.R. 351 de 2011). Tháinig na Rialacháin um Uisce Snámha i bhfeidhm go hiomlán ar 31ú Nollaig 2014.

Is iad seo a leanas príomhchuspóirí na Rialachán um Uisce Snámha:

- Cosaint sláinte do shnáimhaithe a fheabhsú trí chaighdeán níos déine do cháilíocht uisce a thabhairt isteach agus modh nua measúnaithe.
- Cur chuige níos réamhghníomhaí a bhunú i dtaca le measúnú rioscaí truailithe ionchasacha agus bainistiú uiscí snámha.
- Feasacht mhéadaithe an phobail agus scaipeadh feabhsaithe eolais ar cháilíocht uisce shnámha don phobal go ginearálta a spreagadh.

Tá údarais áitiúla freagrach as bainistiú agus as monatóireacht uisce shnámha agus as cur chun feidhme bearta bainistíochta chun fáil réidh le foinsí truailithe. Cuireann údarais áitiúla mionsonraí a gclár samplála beartaithe ar fáil don EPA roimh thús gach séasúr snámha. Tógtar sampla 'réamh-shéasúir' tosaigh amach sa Bhealtaine, agus íosmhéid sampláil míosa ina diaidh sin de réir ceanglas na Rialachán um Uisce Snámha. Déantar an sampláil laistigh de 4 lá ón dáta beartaithe chun teagmhais mar aimsir gharbh a cheadú rud a dhéanadh nach raibh an sampláil slán nó, d'uisce snámha oileánda go háirithe, nuair a chuireann droch-aimsir sceidil iompair farantóireachta nó aeir as a riocht.

Is é ról an EPA, mar rialtóir, a chinntiú go gcuireann rialtais áitiúla a ndualgais i gcrích de réir na Rialachán um Uisce Óil. Déanfaidh an EPA ar a sheal, na sonraí monatóireachta a bhailíonn na húdarais áitiúla a thiomsú, déanfaidh measúnaithe ar cháilíocht an uisce agus athbhreithniú ar ghníomhaíochta a rinne údarais áitiúla (más ann dóibh) maidir le teagmhais thruailithe uisce shnámha; déantar tuairisciú ar na sonraí seo ansin don Choimisiún Eorpach i mí na Nollag gach bliain.

Cuireann an EPA tuarascáil ar Cháilíocht Uisce Shnámha in Éirinn ar fáil gach bliain. Léiríonn torthaí an 'Tuarascáil ar Cháilíocht Uisce Shnámha 2015' a foilsíodh i 2016, gur bhain beagnach gach ceann de na ceantair ainmnithe shnámha i gContae Dhún na nGall stádas maith cáilíochta uisce amach arís (luacha éigeantacha agus treoracha an AE á gcomhlíonadh). Léirítear measúnuithe ar cháilíocht uisce a rinne an EPA do gach uisce aitheanta ag an AE i nDún na nGall don tréimhse 2012-2015 i dTábla 5.44.

**Tábla 5.44: Torthaí Measúnaithe Cáilíochta Uisce an EPA do Dhún na nGall don tréimhse 2012-2015**

| 2012-2015 Measúnú Stádais | Stádas E. coli | Stádas Eintreacocais Stéigigh | Athrú Foriomlán | Athrú ó 2014              | Nótaí Tráchtá  |
|---------------------------|----------------|-------------------------------|-----------------|---------------------------|--|
| Baile Thiarnáin, Fánaid   | Sármhaith      | Sármhaith                     | Sármhaith       | Gan athrú                 | Tá cáilíocht an-ard go deo ag na huiscí seo i gcónaí agus níor aithníodh ach corrfhoinsé nó teagmhas truaillithe.                  |
| Bun Dobhráin              | Sármhaith      | Sármhaith                     | Sármhaith       | Gan athrú                 |  |
| An Charraig Fhinn         | Sármhaith      | Sármhaith                     | Sármhaith       | Gan athrú                 |  |
| Cúil Dabhcha              | Sármhaith      | Sármhaith                     | Sármhaith       | Gan athrú                 |  |
| Na Dúnaibh                | Sármhaith      | Sármhaith                     | Sármhaith       | Gan athrú                 |  |
| Droim na Tine             | Sármhaith      | Sármhaith                     | Sármhaith       | Gan athrú                 |  |
| Fintra                    | Sármhaith      | Sármhaith                     | Sármhaith       | Gan athrú                 |  |
| Trá na Cille              | Sármhaith      | Sármhaith                     | Sármhaith       | Gan athrú                 |  |
| Trá na mBan, Bun Cranncha | Sármhaith      | Leordhóthanach                | Leordhóthanach  | <i>E.coli</i> feabhsaithe | Tá an chuma ar Thrá na mBan go léiríonn sé áirimh Eintreacocais ardaithé nach gá go leanfaidís an patrún céanna agus <i>E.coli</i> |
| Lios Feannáin             | Sármhaith      | Sármhaith                     | Sármhaith       | Gan athrú                 | Tá cáilíocht an-ard go deo ag na huiscí seo i gcónaí agus níor aithníodh ach corrfhoinsé nó teagmhas truaillithe.                  |
| Marble Hill               | Sármhaith      | Sármhaith                     | Sármhaith       | Gan athrú                 |  |
| Murbhach                  | Sármhaith      | Sármhaith                     | Sármhaith       | Gan athrú                 | Léiríonn Portna Bláiche áirimh Eintreacocais an-éagsúla, ainneoin <i>E. coli</i> íseal   |
| An Fhheartainn            | Sármhaith      | Sármhaith                     | Sármhaith       | Gan athrú                 | Léiríonn Ráth Maoláin áirimh Eintreacocais an-éagsúla freisin, ainneoin <i>E. coli</i> íseal                                       |
| Portahur, Doire Beg       | Sármhaith      | Sármhaith                     | Sármhaith       | Gan athrú                 |  |
| Portna Bláiche            | Sármhaith      | Maith                         | Maith           | Gan athrú                 |  |
| Port an tSalainn          | Sármhaith      | Sármhaith                     | Sármhaith       | Gan athrú                 |  |
| Ráth Maoláin              | Sármhaith      | Maith                         | Maith           | Gan athrú                 |  |
| Ros Neamhlach             | Sármhaith      | Sármhaith                     | Sármhaith       | Gan athrú                 |  |
| An tSrúibh                | Sármhaith      | Sármhaith                     | Sármhaith       | Gan athrú                 |  |

**Foinse:** Tuarascáil ar Cháilíocht Uisce Shnámha 2015, EPA, Cuid 4, lch. 28

### **Tránna Brataí Goirme**

Is dámhachtain idirnáisiúnta é an Bhratach Ghorm do shármhaitheas trá a fheidhmíonn An Taisce in Éirinn thar ceann na Fundúireachta um Oideachas Timpeallachta (FEE). Is í an Roinn Comhshaoil, Pobail agus Rialtas Áitiúil a mhaoiníonn an clár Brataí Goirme. Bronntar an gradam ar thránna agus ar mhuiríní a bhfuil sárcháilíocht uisce acu agus a bhaineann ardchaighdeáin amach thar raon leathan critéar eile lena n-áirítear oideachas timpeallach, bainistiú na timpeallachta, sábháilteacht agus seirbhísí eile.

I 2016 bronnadh 13 Bratach Ghorma arna láithreacha seo a leanas:

- Bun Dobhráin
- Ros Neamhlach
- Murvagh
- Fintra
- An Fheartainn/Port Nua
- An Charraig Fhionn
- Trá na Cille
- Marblehill
- Na Dúnaibh
- Port an tSalainn
- Lios Feannáin
- Cúil Dabhha
- An tSrúibh

Léirítear na Tránna Bhrataí Goirme ar Fhíor 5.11.

### **Gradaim Chósta Glas**

Is siombal sármhaitheasa anscéim Gradam Cósta Glas a aithníonn cáilíocht uisce shármhaith, stádas ard timpeallachta agus dea-bhainistíocht agus rannpháirtíocht an phobail. Bronnadh 5 Gradam Cósta Glas ar Chontae Dhún na nGall i 2016 mar a liostaítear thíos agus a léirítear ar Fhíor 5.11

- Trá an Dumhaidh
- Port Arthur
- Machaire Rabhartaigh
- Droim na Tine
- Baile Thiarnáin

**Fíor 5.11: Cáilíocht Uisce Shnámha sa Chontae**

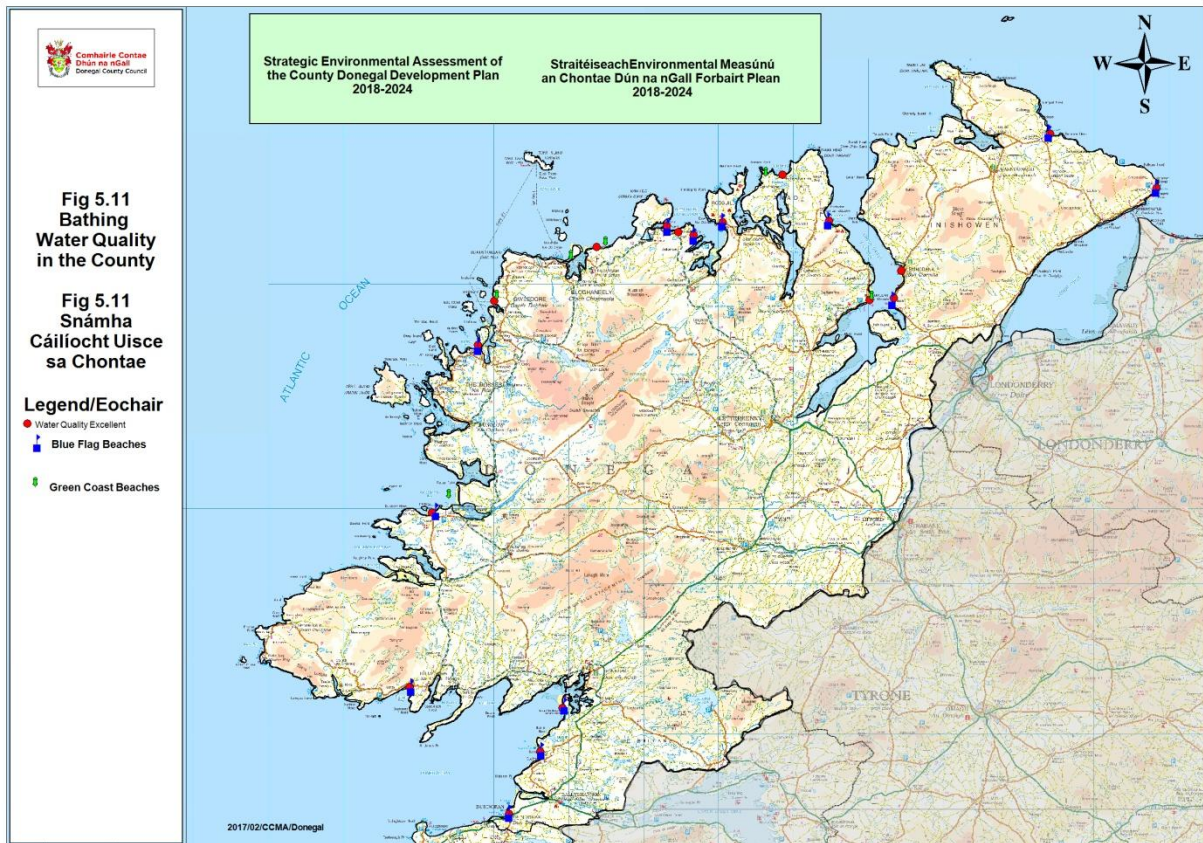

## 5.19 Athrú Aeráide

Aithnítear gur baol ionchasach do chothabháil todhchaí an phlainéid é athrú aeráide le tionchair dhiúltacha ionchasach ar ghnéithe tíre agus ar dhaoine ag éirí as téamh na haeráide agus na hathruithe dá bharr ar phatrúin aimsire, ardú ar leibhéal na farraige, cailteanas gnáthóga, speiceas agus éiceachórais agus tarlúintí nádúrtha eile.

Is sínitheoir í Éire le Prótacal Kyoto (1997) agus faoi seo tá sí tiomanta d’astaíochtaí carbóin ón eacnamaíocht baile nach mbeadh níos mó ná 13% os cionn leibhéal 1990, do laghdú 20% ar a laghad ar astaíochtaí gás ceaptha teasa sa dara tréimhse tiomantais faoi Phrótacal Kyoto 2013-2020 i gcomparáid le leibhéal 1990 agus tá sé seo aontaithe ag Comhairle na nAirí AE. Bunaíonn Treoir Fuinnimh an AE 2009 beartas foriomlán do tháirgeadh agus do chur chun cinn fuinnimh ó fhoinsí in-athnuaite san AE agus ceanglaíonn ar an AE 20% ar a laghad dá riachtanas fuinnimh iomlána a fháil ó athnuaiteáin faoi 2020 – le baint amach trí spriocanna náisiúnta aonair. Ina dhiaidh seo d’fhoilsigh an Roinn Cumarsáide, Fuinnimh agus Acmhainní Nádúrtha ‘An Straitéis um Fhuinneamh In-athnuaite 2012-2020’ chun bonn eolais a chuir faoi oibleagáid na hÉireann faoi Threoir um Fhuinneamh AE a luadh thuas. Foilsíodh an tAcht um Ghníomhaíocht Aeráide agus Forbairt Carbóin Íseal i 2015, an chéad dlí athrú aeráide riamh de chuid na hÉireann a fhoráilann do:

- Pleananna Maolaithe Náisiúnta 5 bliana chun na bearta beartais do laghdú astaíochtaí gás ceaptha teasa a shonrú
- Creat Coigeartaithe Náisiúnta chun an straitéis náisiúnta d’fheidhmiú bearta coigeartaithe in earnálacha difriúla agus ag údarais áitiúla chun leochaileacht an Stáit d’éifeachtaí diúltacha athrú aeráide a laghdú.

Tá Comhairle Chontae Dhún na nGall bainteach faoi láthair le próiseas chun páipéar coigeartaithe a fhorbairt mar chuid de chreat Náisiúnta Coigeartaithe.

Leagann Páipéar Bán na Roinne Cumarsáide, Fuinnimh agus Acmhainní Nádurtha 'Aistriú na hÉireann go Todhchaí le Fuinneamh Íseal-Charbóin', 2015-2030' amach creat chun beartas fuinnimh a threorú idir anois agus 2030, leis an aidhm sprioc fuinnimh in-athnuaite na hÉireann a fheabhsú agus astaíochtaí carbóin a laghdú de réir cuspóir an AE sochaí íseal ar charbón a bhaint amach faoi 2050. Dréachtadh cuspóirí agus beartais d'fhorbairtí Fuinnimh In-athnuaite Phlean Forbartha an Chontae 2018-2024, i gcomhthéacs reachtaíochta agus treoracha náisiúnta, Eorpacha agus idirnáisiúnta a bhreithniú.

Cuireann tuarascáil an EPA dar teideal 'Cáilíocht Air in Éirinn 2014' na príomhtháscairí is mó atá cothrom le dáta ar fáil faoi cháilíocht air chomhthimpeallach in Éirinn. Tá caighdeáin reatha AE ar cháilíocht air le fáil sa Treoir maidir le Aer Glan don Eoraip (CAFE) (EP & CEU, 2008) agus sa Treoir (2004/107/EC) ó Pharlaimint na hEorpa agus ón gComhairle, agus áirítear iontu freisin rialacha faoin gcaoi ar chóir do bhallstáit cáilíocht air chomhthimpeallach a bhainistiú, a mheasúnú agus monatóireacht a dhéanamh air.

Is é an EPA an t-údarás iniúil ainmnithe do chur chun feidhme reachtaíocht maidir le cáilíocht air chomhthimpeallaigh an AE agus na hÉireann. Déanann sé comhordú agus bainistiú ar an gclár monatóireachta lena n-áirítear líon 33 stáisiún monatóireachta ar fud na tíre a thomhasann leibhéal truaileán i gcriosanna ainmnithe agus a chuireann an t-eolas seo ar fáil i bhfíor-am chuig [www.airquality.epa.ie](http://www.airquality.epa.ie). Tá Leitir Ceanainn lonnaithe laistigh de chrios C agus tá an chuid eile den chontae lonnaithe laistigh de chrios D. Léiríonn sonraí do Bhun Cranncha (ar 30/03/17) 1-Maith agus 3-Maith (ar 30/03/17) do Leitir Ceanainn agus an ceantar tuaithe atá fanta. Níor taifeadadh aon leibhéal de luach teorainneach AE ar Oileán na hÉireann agus tá an cháilíocht air de dhea-cháilíocht i gcomparáid lena macasamhla san Eoraip.<sup>22</sup>

Tá Clár Cáilíochta Air Comhthimpeallaigh Náisiúnta á fhorbairt ag an EPA agus d'fhoilsigh siad páipéar comhairliúcháin dar teideal 'Clár Monatóireachta Cáilíocht Air Chomhthimpeallaigh Náisiúnta 2017-2022, Deireadh Fómhair 2022' ag lorg nótaí tráchta roimh 25<sup>ú</sup> Samhain 2016 agus meastar go bhfoilseofar é go luath i 2017. Áireofar athbhreithniú ar an líonra monatóireachta in aghaidh riachtanais dhlíthiúla todhchaí agus reatha sa chlár agus déanfaidh sé iniúchach ar réimsí ionchasacha d'fhorbairt bhreise agus do chumarsáid faoi mhonatóireacht air chomhthimpeallaigh in Éirinn. I nDún na nGall beidh stáisiún iomlán monatóireachta i Leitir Ceanainn agus i Málainn agus stáisiún monatóireachta táscaire i mBun Cranncha.

Tá líonra de 18 láithreán monatóireachta cáilíochta air i dTuaisceart Éireann agus tá trí cinn díobh seo gar do theorainn Dhún na nGall, 2 i nDoire agus 1 ceann sa Srath Bán; bhí na léamha seo go léir íseal ar 30/03/17 agus tugtar léamha cothrom le dáta ar bhonn laethúil ar [www.airqualityni.co.uk](http://www.airqualityni.co.uk). Foillsíonn an Roinn Talmhaíochta, Comhshaoil agus Gnóthaí Tuaithe [www.daera-ni.gov.uk](http://www.daera-ni.gov.uk) tuarascálacha bliantúla ar thruailliú air, agus tugann an ceann is deireanaí dar teideal 'Truailliú Air i dTuaisceart Éireann 2015', a foilsíodh ar 22/11/16, forléargas ar Thuaisceart Éireann gan aon tagairt ann do Chontae Dhún na nGall.

Féadfaidh teagmhais shuntasacha eile lasmuigh d'Éirinn tionchar a bheith acu ar an gcáilíocht air chomhthimpeallaigh agus le blianta beaga anuas chuir an dá theagmhas seo a leanas isteach go háirithe ar iarthuaisceart a hEorpa agus ar Éirinn:

- Brúchtadh bolcánach Bardabunga san Íoslainn, Meán Fómhair 2014 agus
- Teagmhas truaillithe ábhair cháithnínigh a raibh a bhunús in Oirthear na hEorpa, Aibreán 2014

Bunaíodh Oifig um Chosaint Raideolaíoch de chuid an EPA i Lúnasa 2014 nuair a chuaigh Institiúid Cosaint Raideolaíochta na hÉireann (RPII) i bpáirt leis an EPA. Cuireann an tuarascáil is deireanaí ar Raidghníomhaíocht in Éirinn dar teideal 'Monatóireacht Raidghníomhach ar thimpeallacht na hÉireann 2012-2013', a d'fhoilsigh an EPA, torthaí clár monatóireachta raidghníomhaíocht timpeallachta ar fáil a rinne an RDII mar a bhí i rith 2012 agus 2013. Deimhníonn na sonraí atá ann cé go bhfuil leibhéal inbhraite radanúicléidí saorga sa timpeallacht, tá siad íseal<sup>23</sup>. Níl sonraí ar fáil atá sonrath do chontae Dhún na nGall.

<sup>22</sup>Cáilíocht an Air in Éirinn 2014 de chuid na Gníomhaireachta um Chaomhnú Comhshaoil

<sup>23</sup> <http://www.epa.ie>

Rinneadh monatóireacht go rialta ar an raidghníomhaíocht in Éirinn ó 1982 agus go ginearálta bhí na leibhéil a tomhasadh i 2012-2013 seasmhach go maith i gcónaí agus iad ag teacht den chuid is mó leis na leibhéil a tuairiscíodh roimhe seo (cé is moite den ardú gearrthéarmach ar leibhéil a braitheadh ó Mhárta go Bealtaine 2011 tar éis timpiste Fukushima).

Is ionann radón agus 55.1% den raidghníomhacht tomhastha in Éirinn<sup>24</sup> agus tá Léarscáil Radóin an EPA ar fáil ag [www.epa.ie](http://www.epa.ie) a léiríonn ‘meastacháin ar leibhéil radóin’ ar fud na Tíre. Áirítear an radón i nDún na nGall ar níos lú ná 10% den chuid is mó agus ceantair áirithe idir 10 agus 20% i gcodanna d’oirthear an chontae agus ceantar beag amháin ar chladaigh Loch Feabhail a meastar a bheith os cionn 20%.<sup>25</sup>

Cuireann nóta Treorach an SPA dar teideal ‘Athrú Aeráide a Chomhtháthú i Measúnú Comhshaoil Straitéiseach in Éirinn, 2015’ eolas ar fáil faoi na cúiseanna agus iarmhairtí athraithe aeráide agus an chaoi ar chóir tabhairt faoi seo trí phróiseas déanta pleananna.

Tógtar Tábla 5.45 thíos ón nóta treorach a luadh roimhe seo agus is achoimre é ar Thorthaí na Tuarascála ar an gCúigiú Measúnú ar Athrú Aeráide (IPCC 2013) de chuid an Phainéil Idir-rialtais ar Athrú Aeráide (IPCC) a deir arís “go bhfuil téamh an chórais aeráide dochréagnaithe”

**Tábla 5.45: Achoimre ar Thorthaí na Tuarascála ar an gCúigiú Measúnú (IPCC 2013) den Phainéal Idir-rialtais ar Athrú Aeráide (IPCC)**

| Gné den Aeráid                                       | Achoimre ar na torthaí  |
|--|---|
| Athruithe a Chonacthas sa Chóras Aeráide             | Tá an téamh sa chóras aeráide dochréagnaithe.   |
| Atmaisféar   | Bhí gach ceann de na trí dheich mbliana atá caite níos teocha i ndiaidh a chéile ag dromchla an Domhain ná mar a bhí aon deich mbliana eile roimhe sin ó 1850.  |
| Aigéin   | Tá sé “Ionann agus a bheith cinnte” go bhfuil uachtar an aigéin (0–700 m) tar éis éirí níos teocha ó 1971 go 2010.  |
| Leibhéal na Farraige                                 | Tá ráta ardaithe leibhéal na farraige ó lár na 19ú haois níos airde ná an meánráta i rith an dá mhíle bliain roimhe sin (ardmhuinín). Thar thréimhse 1901–2010, d’ardaigh meán leibhéal domhanda na farraige de 0.19 (0.17–0.21) m. Is dóigh go mbeidh ardú ar leibhéal domhanda na farraige de idir 0.26 m agus 0.82 m. ag brath ar éifeachtúlacht iarrachtaí domhanda chun astaíochtaí a laghdú                       |
| Carbón agus Timthriallacha Bithgheocheimiceacha Eile | Tá dlúis atmaisféaracha CO <sub>2</sub> , meatán agusocsaíd nítriúil méadaithe go dtí leibhéil gan fasach i 800,000+ bliain. Mhéadaigh dlúis CO <sub>2</sub> de 40% ó amanta réamhthionsclaíocha, go príomha ó astaíochtaí breosla iontaise agus sa dara háit ó ghlathrú úsáid talún. Tá na haigéin tar éis thart ar 30% den CO <sub>2</sub> antroipaigéineach a astaíodh a shú isteach, rud is cúis le aigéadú aigéin. |
| Timthriall Uisce                                     | Meastar go méadóidh an chodarsnacht idir réigiúin thirime agus fliucha (d’fhéadfadh go mbeadh eisceachtaí réigiúnacha ann). Leanfaidh aigéin orthu ag téamh i rith an 21ú haois. Rachaidh teas ón dromchla go dtí domhain san aigéan a rachaidh i gcionn ar chúrsaíocht.  |
| Aimsiú agus Aitreabúideacht Athrú Aeráide            | Tá sé thar a bheith dochúil gurb é tionchar an duine an phríomhchúis leis an téamh a chonacthas ó lár na 20ú haoise.  |

Tugann an nóta treorach le fios go bhféadfadh go mbeadh cinntiú comhlíonadh oibleagáidí an Chreata Coigeartaithe Athraithe Aeráide Náisiúnta (NCCAF) san áireamh sna tiomantais ardleibhéil, agus gur chóir don phlean iarracht a dhéanamh criosú talún a shrianadh lasmuigh de thuillemhánna, bearta caomhnaithe uisce agus fuinnimh a chur chun cinn.<sup>26</sup>

<sup>24</sup>An Ghníomhaireacht um Chaomhnú Comhshaoil | Monatóireacht Raidghníomhaíochta Thimpeallacht na hÉireann 2012–2013

<sup>25</sup> <http://www.epa.ie>

<sup>26</sup> <http://www.epa.ie/pubs/advice/ea/Climate-Change-SEA-Ireland-Guide-Note.pdf>

## 5.20 Athrú Aeráide agus Bainistiú Muirí agus Cósta

Ba thionscadal staidéir IMCORE ar Loch Súilí agus Athrú Aeráide 2008-2011 a bhí ar siúl ó 2008 go 2011, á mhaoiniú ag Clár IVB de chuid Interreg AE. Rinne cás-staidéar ar Loch Súilí measúnú ar na héifeachtaí ionchasacha ar an Loch de thoradh Athrú Aeráide. Cinneadh gurb iad na príomhthiománaithe athrú aeráide a ghabhfadh i bhfeidhm b'fhéidir ar Loch Súilí ná ardú ar leibhéal na farraige agus méaduithe ar theocht na farraige, cé go bhféadfadh aimsir gharbh mhéadaithe droch-éifeachtaí a bheith aige freisin. Aithníodh an príomhbhaile tráchtála, Leitir Ceanainn, mar an ceantar ina mbeidh an éifeacht is suntasaí ag aimsir stoirmiúil mhéadaithe i Loch Súilí. Tá a lonnú íseal i mbaol ó thuille agus tá ceantair talmhaíochta lonnaithe ar thalamh a tugadh chun míntíreachais thart ar an Loch, mar Leibhéal na hInse, i mbaol ó thuille freisin de bharr leibhéal farraige níos airde agus stoirmeacha breise. D'fhéadfadh go mbeadh éifeacht ag leibhéal farraige níos airde freisin ar struchtúr sóisialta ceantar Loch Súilí níos leithne, mar go bhféadfadh go mbeadh creimeadh agus/nó tuile leantach ar bhonneagar cósta. Teastóidh bainistiú ó bhonneagar cósta chun aghaidh a thabhairt ar chreimeadh agus ar chaillteanas gnáthóga cósta. Tá lár tráchtála Leitir Ceanainn agus an bonneagar bainteach leis i mbaol sa ghearrthéarma agus is saincheist tosaíochta é seo ó thaobh tionchair athraithe aeráide. Tá an tionscal dobharshaothraithe, a dhíríonn go príomha ar fheirmeoireacht oisír agus diúilicíní i Loch Súilí, agus an tionscal iascaireachta i mbaol ó theochtaí farraige atá ag méadú leis an bhféidearthacht go mbeadh méadú ar speiceas uisce bogthe neamhdhúchasacha agus rátaí fáis níos ísle i speiceas atá inmharthana ar bhonn eacnamaíoch.<sup>27</sup>

## 5.21 Sócmhainní Ábhartha

Ar shócmhainní ábhartha áirítear raon leathan sócmhainní nádúrtha agus de dhéantús an duine lena n-áirítear seirbhísí agus áiseanna bonneagair, oidhreacht chultúrtha, oidhreacht fhoirgnithe, tírdhreach, bailte agus sráidbhailte, cairéil, acmhainní uisce agus cósta agus cosaintí cósta i measc rudaí eile. Is minic go mbíonn éifeacht ag forbairtí agus gníomhaíochtaí ar shócmhainní ábhartha mar a bhíonn freisin le tréigean úsáide agus folúntas ina dhiaidh sin agus go minic dearóiliú foirgneamh, láithreán agus tírdhreacha. Faoi láthair tá thart ar 23,900 maoin chónaitheacha folmha ar fud an chontae, a bhfuil 3,243 díobh i gceantar tuaithe agus ráta folúntais tráchtála de 15.1%<sup>28</sup> ar fud an chontae.

## 5.22 Oidhreacht Ailtireachta, Seandálaíochta agus Cultúrtha

Tagrann an oidhreacht fhoirgnithe do gach gné sa timpeallacht atá tógtha ag an duine lena n-áirítear foirgnimh agus déanmhais eile mar dhroichid, láithreáin seandálaíochta agus teoireannacha páirce. Bhí tionchar ar na déanmhais seo ag cúinsí socheacnamaíochta, cultúrtha, teicneolaíochta, aeráide agus fisiciúla ar leith a gcruithitheoirí agus is taifead iad ar idirghníomhaíocht leanúnach an duine lena thimpeallacht. Rannchuidíonn gnéithe neamhstruchtúracha, mar ghairdíní stairiúla, ballaí cloiche, díoganna agus troscán sráide freisin, go suntasach lenár n-oidhreacht fhoirgnithe. Is cuid lárnach dár tírdhreach tuaithe/diméine iad ballaí cloiche agus fála sceaigh go háirithe, tagairt shuntasach stairiúil a cur ar fáil acu go minic faoi úinéireacht talún agus patrúin feirmeoireachta, agus ag cur le nádúr ceantacha. Féadfaidh siad a bheith leochaileach do dhamáiste nach mbíonn aon ghá leis nó scrios le linn forbartha, mar aon le athchóiriú bocht agus míchuí. Cé nach bhfuil tábhacht leordhóthanach ag gach déanmhas le cosaint ar leith a thabhairt dó, tá caomhnú dea-shamplaí den oidhreacht fhoirgnithe agus chultúrtha rí-thábhachtach má táthar le braistint an leanúnachais leis an am atá caite a choinneáil.

Tá oidhreacht shaibhir agus éagsúil ailtireachta, timpeallachta, fhoirgnithe, seandálaíochta agus cultúrtha ag an gContae a chuireann bonn eolais faoin ár bhféiniúlacht, a mhúineann ceachtanna dúinn ón am atá caite agus a thugann buntáistí sóisialta agus eacnamaíochta go dtí an réigiún trína tírdhreacha scéimhe, a ailtireacht dhúchasach agus a séadchomharthaí stairiúla. Féadtar breathnú

<sup>27</sup><http://www.coastaladaptation.eu/index.php/en/9-experiences-3/lough-swilly/66-lough-swilly-climate-change-drivers-and-coastal-management>

<sup>28</sup>Geotreoír An Post

freisin ar éagsúlacht leathan agus cáilíocht acmhainní oidhreacht mar shlat tomhais rathúlachta agus iomaíochais. Tá stoc oidhreacht ailtireachta ag an gContae lena n-áirítear cuid mhaith tithe móra agus a dtírdhreacha diméine gaolmhara, láithreáin eaglasta agus láithreáin eile oidhreacht dúchasacha agus tionsclaíocha.

Leagann an tAcht um Pleanáil agus Forbairt 2000 (arna leasú) amach ceanglais Phleananna Forbartha Contae chun déanmhais ailtireachta, stairiúla, seandálaíochta, ealaíonta, eolaíochta agus teicniúla ar díol spéise ar leith iad a chosaint. Tá 377 déanmhas cosanta i gContae Dhún na nGall agus 2228 déanmhas eile a bhfuil luach oidhreacht ailtireachta leo agus a aithníodh ar shuirbhé Fhardal Náisiúnta na hOidhreacht Ailtireachta (NIAH) do Chontae Dhún na nGall. Tá an chomhairle i mbun na ndéanmhas sin a aithníodh a chur ar Thaifead na nDéanmhas Cosanta ar bhonn céimneach agus thosaigh siad leis na foirgnimh a aithníodh sna 6 baile a bhfuil Plean Ceantair Áitiúil acu de Bhéal Átha Seanaidh, Ceann an Droichid, Bun Cranncha, Bun Dobhráin, Carn Domhnach agus Baile Dhún na nGall.

Is acmhainn ar leith í oidhreacht seandálaíochta an Chontae, agus tá iarsmaí seandálaíochta ar ábhar spéise ar leith iad san áireamh sa Taifead ar Shéadchomharthaí agus ar Áiteanna'. Forálann Achtanna na Séadchomharthaí Náisiúnta 1930 – 1994 do chosaint ar n-oidhreacht seandálaíochta. Tá ról ar leith ag Rannóg Séadchomharthaí Náisiúnta na Roinne Ealaíon, Oidhreacht agus Gaeltachta maidir le cosaint oidhreacht seandálaíochta. Tá 21 Coimpléasc Seandálaíochta agus 2679 séadchomhartha náisiúnta faoi chosaint faoi Achtanna na Séadchomharthaí Náisiúnta 1930-1994 laistigh den Chontae agus tá 13 díobh seo faoi chúram an Stáit. Chomh maith leis sin d'aithin an DEHLG na Bailte Stairiúla seo a leanas do Chosaint Ghinearálta:

- Béal Átha Seanaidh,
- Baile Dhún na nGall,
- Na Cealla Beaga,
- Leifear,
- Ráth Mealtain,
- Ráth Maoláin,
- Baile Suingean.

Níl Oidhreacht seandálaíochta an Chontae teoranta do láithreáin agus do cheantair atá liostaithe sa Taifead ar Shéadchomharthaí agus ar Áiteanna ach áirítear ann freisin déanmhais seandálaíochta, déantáin agus láithreáin nár aimsíodh fós mar atá leagtha amach in Acht na Séadchomharthaí Náisiúnta (Leasú) 1994.

## 5.23 An Tírdhreach agus Tionchair Amhairc

Ullmhaíodh Measúnú Carachtair Tírdhreacha (LCA) do Dhún na nGall agus ghlac comhaltá de Chomhairle Contae Dhún na nGall leis i mBealtaine 2016 agus d'aithin an dá Chineál Tírdhreacha LCT agus Ceantair Charachtair Tírdhreacha (LCAnna). Tá doiciméid iomlána agus léarscáiliú idirghníomhach gaolmhar ar fáil ar láithreán gréasáin Chontae Dhún na nGall [www.donegalcoco.ie](http://www.donegalcoco.ie) chumasaíonn scrúdú níos mionsonraithe ar na Ceantair Charachtair Tírdhreacha sainithe agus a bpríomh-chomhábhair spásúla. Ba anailís, tréithriú agus insint ar na comhchodanna den tírdhreach i gContae Dhún na nGall an próiseas LCA.

Aithníodh 23 LCT ar fud an Chontae; (6 chineál talmhaíochta) talmhaíocht arúil agus féaraigh, talmhaíocht abhann, talmhaíocht chósta, talmhaíocht droimnín agus talmhaíocht inbhearach. Talamh féaraigh nádúrtha, foraoiseacht/coillearnach, 3 chineál portaigh, Atlantach, sléibhtiúil agus bratphortach ardtailte, fabraic uirbeach, cúrsaí gailf, dumhcha agus trá, réileáin idirthaoideacha, riasc intíre, riasc goirt, binn sléibhe, carraig lom, tearc ar fhásra, fraochmhá, fraochmhá agus móinteán ardtailte agus dobharlaigh.

Aithníodh 44 ceantar carachtair tírdhreacha aonair agus áirítear iontu cur síos a dhéanann achoimre ar chomhábhair agus ar shainthréithe laistigh de gach ceantar a fhágann go bhfuil sé uathúil agus cuireann lena charachtar.



Cuireann plean Forbartha an Chontae 2018-2024 comhthéacs beartais ar fáil ag tógáil ar chur chuige fianaiseach an LCA. Tá tírdhreach an chontae rangaithe ina dtrí shraith luacha agus léirítear iad ar Fhíor xx thíos. Rangáodh na trí shraith luacha seo mar cheantair 'Sárscéimhe', ceantair 'Ardscéimhe' agus ceantair 'Scéimhe Measartha', níor rangáodh aon cheann de thírdhreacha Chontae Dhún na nGall mar Luach Íseal. Tá sainmhínithe do gach ceann de na ceantair a bhfuil luach tírdhreacha acu agus do rangú mar a bhfuil cur síos mion orthu thíos:

### **Ceantair Sárscéimhe (EHSA)**

Is éard is **Ceantair Sárscéimhe** ná tírdhreacha nádúrtha draíochtúla den cháilíocht is airde ar ionann iad agus féiniúlacht Chontae Dhún na nGall. Tá cumas thar a bheith teoranta ag na ceantair seo forbairt bhreise a chomhtháthú.

### **Ceantair Ardscéimhe (HSA)**

Is éard is **Ceantair Ardscéimhe** ná tírdhreacha a bhfuil cáilíocht timpeallachta, oidhreachta agus suntas éistéitiúil acu atá uathúil dá gceantar áitiúil agus ar ghné bhunúsach den tírdhreach agus d'fhéiniúlacht Chontae Dhún na nGall iad. Tá an cumas ag na ceantair seo forbairt ar scála, dearadh agus úsáid atá lonnaithe go híogair, a chumasóidh tógáil isteach sa tírdhreach glactha agus nach mbaineann ó cháilíocht an tírdhreacha, faoi réir comhlíonadh gach cuspóir agus beartas eile an phlean.

### **Ceantair Scéimhe Measartha (MSC)**

Is éard is **Ceantair Scéimhe Measartha** ná tírdhreacha atá lasmuigh de Theorainneacha agus Lonnaíochtaí Phlean Ceantair Áitiúil go príomha a bhfuil cáilíocht uathúil, tuaithe agus talmhaíochta de ghnáth acu. Tá an cumas ag na ceantair seo glacadh le forbairtí breise atá lonnaithe go hoiriúnach, suite agus deartha faoi réir comhlíonadh gach cuspóir agus beartas eile an Phlean.

Léiríonn Fíor 5.12 freisin amhairc agus radhairc a bhfuil taitheamhacht speisialta, luach agus suim acu ar bhreithniú ábhartha iad i gcomhar leis na ceantair scéimhe d'aon togra forbartha laistigh den chontae.

Fíor 5.12: Léarscáil Taitneamhachta Scéimhe – sliochtas Cuid B de Dhréacht-Phlean Forbartha an Chontae

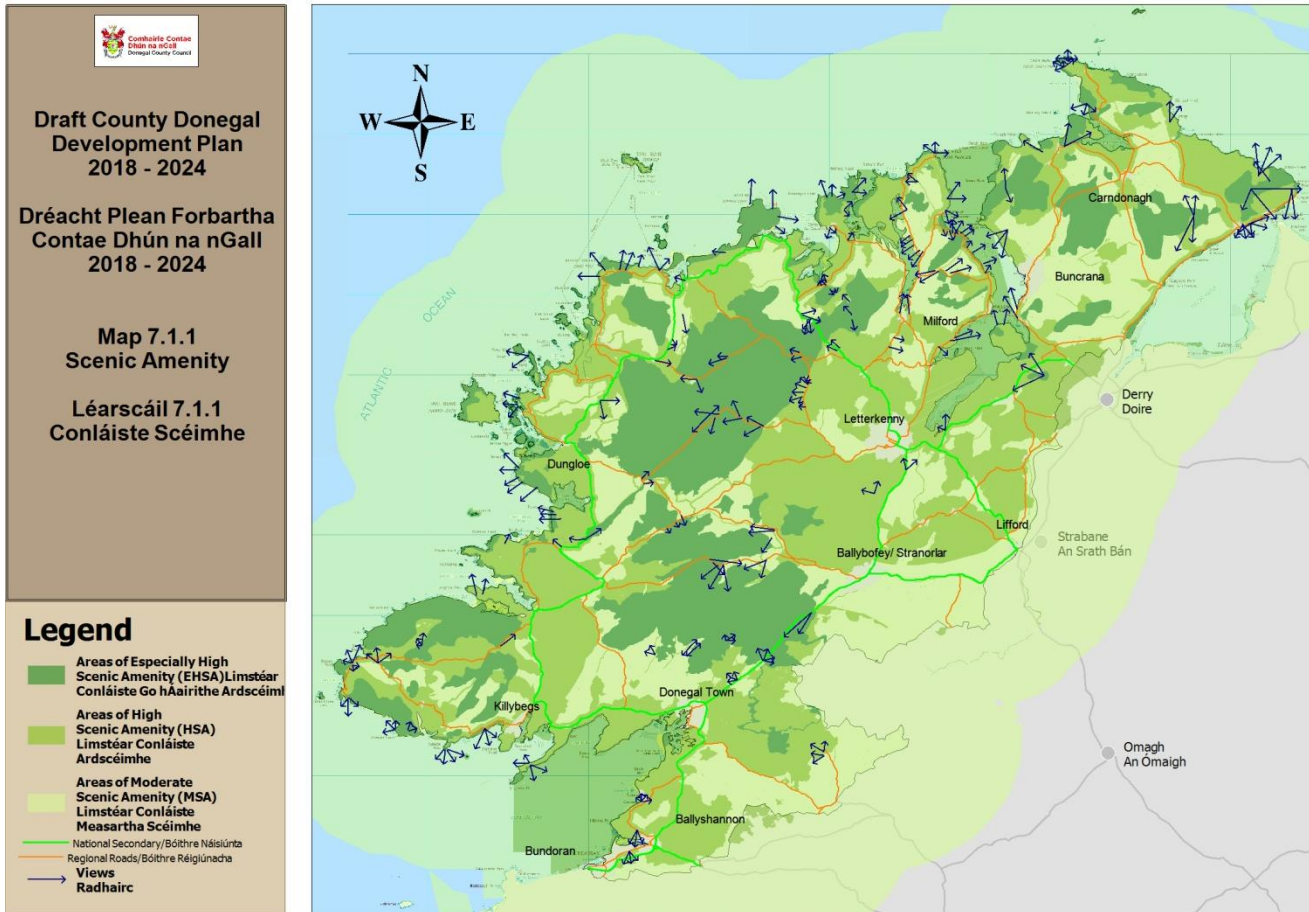

**Comhairle Contae Dhún na nGall**  
Donegal County Council

**Draft County Donegal Development Plan 2018 - 2024**

**Dréacht Phlan Forbartha Contae Dhún na nGall 2018 - 2024**

**Map 7.1.1 Scenic Amenity**

**Léarscáil 7.1.1 Conláiste Scéimhe**

**Legend**

- Areas of Especially High Scenic Amenity (EHSA) **Limistéar Conláiste Go hAairithe Ardscéiml**
- Areas of High Scenic Amenity (HSA) **Limistéar Conláiste Ardscéimhe**
- Areas of Moderate Scenic Amenity (MSA) **Limistéar Conláiste Measartha Scéimhe**
- National Secondary/Bóithre Náisiúnta
- Regional Roads/Bóithre Réigiúnacha
- Views **Radhairc**

Source - Donegal County Council  
Foinse - Comhairle Chontae Dhún na nGall

Geographical names reproduced under C.S. Licence Number 2017/02/CCMA/Donagall County Council. Unauthorised reproduction infringes Ordnance Survey Ireland and Government of Ireland copyright. Ordnance Survey Ireland, 2017. Donegal County Council, 2017.  
Geographical names reproduced under C.S. Licence Number 2017/02/CCMA/Donagall County Council. Unauthorised reproduction infringes Ordnance Survey Ireland and Government of Ireland copyright. Ordnance Survey Ireland, 2017. Donegal County Council, 2017.  
To be read in conjunction with relevant accompanying text contained in the front section of this appendix as well as other relevant objectives & policies of the CDP.  
Le léamh i gcomhair leis an léarscáil seo, léamh an téacs a leanann léi sa chuid seo de na h-áite eile den CDP.

## 5.31 Idirghaol idir Topaicí Comhshaoil

Déileáiltear anseo leis an idirghaol idir topaicí comhshaoil de réir mar a eascraíonn siad den chuid is mó. Ina dhiaidh sin rinneadh measúnú ar gach ceann de na cuspóirí straitéiseacha, cuspóirí agus beartais agus raon cuspóirí comhshaoil straitéiseacha á bhreithniú (mar atá laistigh de Tábla 10.1) den tuarascáil comhshaoil seo. Áirítear go bhfuil na hidirghaoil seo a leanas ábhartha.

**Tábla 5.46: Idirghaoil Ionchasacha idir Topaicí SEA**

|                                  |                                   |                         |       |       |     |        |                     |                      |            |
|----------------------------------|-----------------------------------|-------------------------|-------|-------|-----|--------|---------------------|----------------------|------------|
| Bithéagsúlacht, Flora agus Fauna | √                                 |                         |       |       |     |        |                     |                      |            |
| Daonra/Sláinte an Duine          | √                                 | √                       |       |       |     |        |                     |                      |            |
| Ithir                            | √                                 | √                       | √     |       |     |        |                     |                      |            |
| Uisce                            | √                                 | √                       | √     | √     |     |        |                     |                      |            |
| Aer                              | √                                 | √                       | √     | X     | √   |        |                     |                      |            |
| Aeráid                           | √                                 | √                       | √     | √     | √   | √      |                     |                      |            |
| Sócmhainní Ábhartha              | √                                 | √                       | √     | √     | X   | √      | √                   |                      |            |
| Oidhreach Chultúrtha             | X                                 | √                       | X     | √     | X   | X      | √                   | √                    |            |
| Tírdhreach                       | √                                 | X                       | √     | √     | X   | X      | √                   | √                    | √          |
|                                  | Bith-éagsúlacht, Flora agus Fauna | Daonra/Sláinte an Duine | Ithir | Uisce | Aer | Aeráid | Sócmhainní Ábhartha | Oidhreach Chultúrtha | Tírdhreach |

## 6 Brúnna Timpeallachta Suntasacha

Tá an Plean Straitéiseach don Chontae le fáil laistigh de Chuid A de Phlean Forbartha an Chontae 2012-2018 agus leagann sé amach fíis straitéiseach uailmhianach don chontae chun catalaíoch a chur ar fáil don fhás agus aithníonn sprioc fáis daonra de 173,000 duine faoi 2024 agus os cionn 200,000 duine faoi 2038. Tá an t-ionchas ag forbairt todhcháí an Chontae chun an daonra sprice seo a éascú, éifeacht a bheith aige ar an timpeallacht ag leibhéal trasteorann, réigiúnach, contae agus an leibhéal áitiúil. Tugann forbairt nua riachtanas bonneagair tacaíochta leis agus féadfaidh príomh-shaincheisteanna timpeallachta a eascairt lena n-áirítear soláthar uisce, cóireáil dramhuisce, tuilte, iompar agus cumas na hacmhainne nádúrtha ceart a bhaint de na tograí forbartha. Is é is dóigh go mbeidh fás daonra méadaithe sa Chontae ina chúis le úsáid mhéadaithe carranna, go háirithe in áit nach bhfuil iompar poiblí ar fáil chomh héasca. Féadfaidh sé seo éifeachtaí diúltacha a bheidh aige ó thaobh astaíochtaí carbóin, cáilíocht aeir agus sláinte an duine.

Ar na saincheisteanna níos suntasaí a aithníodh i rith an phróisis SEA áirítear patrúin lonnaithe, cáilíocht uisce, bithéagsúlacht, tírdhreach agus oidhreacht chultúrtha, oidhreacht fhoirgnithe, iompar, talmhaíocht, turasóireacht, foraoisiú, foinsí fuinnimh, astaíochtaí gás ceaptha teasa, athrú aeráide, bainistiú dramhaíola agus bainistiú cósta. Meastar gur príomhchuspóir de phróiseas SEA dea-cháilíocht saoil a bhaint amach do na daoine a chónaíonn, a oibríonn nó a thugann cuairt ar a gContae ach caithfear brúnna ar an timpeallacht ar leagadh béim orthu a bhreithníú trí chuspóirí agus beartais an Phlean. Tá forbairt eacnamaíochta a bhaint amach, fás daonra agus infheistíocht ghaolmhar i dtithíocht, seirbhíse uisce, bonneagar iompair, cumarsáidí, fuinnimh, sláinte agus oideachais mar aon le carachtar uirbeach agus tuaithe an chontae a chaomhnú agus a fheabhsú, bainteach go dlúth le saincheisteanna timpeallachta.

Go dtí seo, níor tógadh cáilíocht aeir agus truailliú torainn mar shaincheisteanna timpeallachta suntasacha, ach tá siad á meas anois de bharr éifeachtaí timpeallachta indíreacha ionchasacha.

Tugtar liosta de na saincheisteanna timpeallachta ar measadh a scóip le linn an chleachtadh scóipeála i dTábla 6.1. Féadfaidh na héifeachtaí timpeallachta a luaitear faoi na topaicí éagsúla liostaithe sa tábla feidhmiú thar roinnt réimsí topaice agus féadfaidh na héifeachtaí a bheith éagsúil ó thaobh scála agus méide, tá cuid acu gearrthéarmach agus in-aisiompaite, tá cuid eile níos fadtéarmaí agus d'fhéadfaidís a bheith buan. Freisin cé gur féidir le héifeachtaí aonair a bheith mionchúiseach, is féidir leis na héifeachtaí carnacha, go háirithe nuair a bhreathnaítear orthu sa bhfadtéarma, a bheith suntasach.

**Tábla 6.1: Scóip Topaicí SEA á Meas**

| Topaicí SEA ar Measadh a Scóip   | in | Liosta tásach d'éifeachtaí timpeallachta a measadh go díreach nó go hindíreach sa Tuarascáil Timpeallachta.  |
|----------------------------------|----|--|
| Bithéagsúlacht, Fauna agus Flora | in | <p>Éifeachtaí ar cheantair chosanta: Láithreáin Eorpacha (SACanna SPAnna, láithreáin Ramsar)</p> <p>Éifeachtaí ar láithreáin faoi Chosaint Náisiúnta, (pNHAnna, NHAnna agus anaclanna dúlra).</p> <p>Éifeachtaí ar flora agus fauna agus gnáthóga lena n-áirítear gnáthóga muirí agus cósta, tuilemhánna, bogaigh, sruthchúrsaí, tailte portaigh agus coillearnach.</p> <p>Éifeachtaí ar cheantair chosanta Diúilicíní Péarla Fionnuisce.</p> <p>Éifeachtaí ar ghnáthóga agus ar speicis leochaileacha eile, lena n-áirítear líonraí agus conairí éiceolaíochta agus speiceas éisc cosanta</p> <p>Éifeachtaí speiceas ionracha.</p> <p>Idirghníomhaíocht le Cuspóirí Cosanta Comhshaoil, Treoracha, Rialacháin, Treoirínte, agus Achtanna Náisiúnta, Idirnáisiúnta, áitiúla, agus trasteorann mar a bhfuil cur síos orthu i dTábla 1.5 den tuarascáil seo.</p> <p>Éifeacht ar uiscí sliogéisc ainmnithe.</p> |

| Topaicí SEA ar Measadh a Scóip  | in | Liosta táscach d'éifeachtaí timpeallachta a measadh go díreach nó go hindíreach sa Tuarascáil Timpeallachta.   |
|---|----|--|
| Daonra  | in | Éifeachtaí ar athrú/méadú ar phróifíl daonra.<br>Éifeachtaí athraithe i bpatrúin lonnaíochta, úsáid charranna, Sábháilteacht ar Bhóithre.<br>Úsáid éifeachtúil seirbhísí pobail agus bonneagair<br>Éifeachtaí ar cheantair leochaileacha ó thaobh an chomhshaoil de thoradh éileamh méadaithe ar sholáthar seirbhísí bonneagair mar gheall ar fás daonra spriodhírithe.  |
| Sláinte an Duine  | in | Éifeachtaí ar cháilíocht uisce lena n-áirítear uisce óil agus uisce snámha.<br>Éifeachtaí ar cháilíocht aeir.<br>Éifeachtaí ag éirí as truailliú torainn méadaithe.<br>Éifeachtaí bainteach le tuile.<br>Go ginearálta bíonn claonadh ag éifeachtaí a luadh in áiteanna eile feidhmiú go díreach nó go hindíreach agus ar mhéideanna éagsúla ar shláinte agus ar fholláine an duine.   |
| Ithir   | in | Éifeachtaí ar ghníomhaíochtaí úsáide talún lena n-áirítear forbairt uirbeach agus tuaithe, feirmeacha gaoithe, diúscairt dramhaíola, foraoisiú, áineas agus gníomhaíochta talmhaíochta.  |
| Uisce   | in | Éifeachtaí forbartha agus gníomhaíochtaí ar cháilíocht uisce lena n-áirítear uisce óil agus uisce snámha. Éifeachtaí forbartha uirbí agus tuaithe lena n-áirítear diúscairt dramhuisce agus uisce dromchla, gníomhaíocht talmhaíochta, gníomhaíochtaí áineasa uisce, muirshaothrú, doharshaothrú agus foraoisiú.   |
| Acmhainn Mhuirí/Chósta  | in | Éifeacht forbartha míchuí ar an gcósta nó gar dó<br>Measúnú ar riachtanais dhimiciúla an chósta (an cósta faoi bhrú)<br>Éifeacht baol tuile ar chosaintí cósta<br>Éifeachtaí turasóireachta agus bainistiú inbhuanaithe e.g. Córais leochaileacha dumhcha agus pointí rochtana ar thrá<br>Éifeacht diúscairt bruscair agus seirbhísí poiblí (e.g. leithris)<br>Éifeacht ghníomhaíochtaí áineasa agus tráchtála san uisce<br>Pleanáil spásúil muirí/cósta a mheas |
| Aer   | in | Éifeachtaí ar thruailliú aeir bainteach le astaíochtaí tionsclaíocha agus iompair.   |
| Tosca aeráide   | in | Éifeachtaí astaíochtaí gás ceaptha teasa agus tuile.<br>Éifeachtaí giniúint agus ídiú fuinnimh.<br>Éifeachtaí úsáid fuinnimh agus an gá le caomhnú.<br>Éifeacht ar thruailliú uisce de thoradh tuilte agus blás algach mar gheall ar arduithe i dteocht, struis ar speicis agus ar gháthóga.<br>Éifeacht mhéadaithe ar theagmhais stoirme<br>Méadú ionchasach ar fhrasaíocht a mheas (Minicíocht níos lú b'fhéidir ach níos déine)                               |
| Fuinneamh In-athnuaite  | in | Deiseanna ar an gcladach agus amach ón gcósta agus na himpleachtaí lena n-áirítear:<br><b>Ar an gCladach</b><br>Taitneamhacht<br>Bóithre rochtana<br>Cailteanas bithéagsúlachta<br><b>Amach ón gCósta</b><br>Tionchar ar éin & ar mhamaigh farraige<br>Saincheisteanna leithdháilte<br>Ionaid nasctha greille  |
| Sócmhainní Abhartha   | in | Éifeachtaí na forbartha ar bhonneagar, fóntas agus taitneamhachtaí lena n-áirítear bóthar, soláthar uisce, áiseanna cóireála dramhuisce, taitneamhachtaí agus oidhreacht chultúrtha. Áirítear freisin éifeachtaí ar shócmhainní eacnamaíochta mar chairéil, tailte feirmeoireachta, acmhainní uisce agus cósta a thacaíonn le tionscal na turasóireachta agus an iascaigh.   |
| Oidhreacht Chultúrtha, lena n-áirítear Ailtireacht agus Seandálaíocht | in | Éifeachtaí ar mhíreanna agus ar ghnéithe a bhfuil luach oidhreachta leo lena n-áirítear míreanna tírdhreacha, a bhfuil tábhacht ailtireachta, seandálaíochta agus stairiúla leo, lena n-áirítear longa báite, agus luach cultúrtha lena n-áirítear an Ghaeltacht agus an Ghaeilge.   |

| Topaicí SEA ar Measadh a Scóip    | in | Liosta táscach d'éifeachtaí timpeallachta a measadh go díreach nó go hindíreach sa Tuarascáil Timpeallachta.   |
|-----------------------------------|----|--|
| Tírdhreach                        | in | Éifeacht na forbartha ar cheantair atá leochaileach ó thaobh radhairc lena n-áirítear tírdhreacha agus muirdhreacha scéimhe<br>Éifeacht na forbartha ar an tírdhreach talmhaíochta agus ar an gcarachtar tuaithe.<br>Éifeacht na forbartha ar bheogacht agus ar fhuinneamh bailte, sráidbhailte agus lonnaíochtaí/clachain bheaga. |
| Idirghaoil idir ina topaicí thuas | in | Éifeachtaí carnacha agus idirghaoil na míreanna a luadh thuas. Bíonn na héifeachtaí agus na idirghaoil éagsúil ó thaobh méide agus nádúir agus léirítear leibhéal na n-idirghaoil ar Tábla 5.2 den tuarascáil seo.   |

## 6.1 Bithéagsúlacht, Flora agus Fauna

Tá sé fíorthábhachtach go mbeadh éifeacht na forbartha ar ghnáthóga agus ar speicis íosta; go háirithe ar láithreáin Natura 200 faoi chosaint an AE (SPAanna agus SACanna) chomh maith le láithreáin faoi chosaint Náisiúnta, NHAanna, pNHAanna, agus gnáthóga eile a bhfuil tábhacht bithéagsúlachta agus éiceolaíochta leo.

Táan tuarascáil is deireanaí ar stádas gnáthóga agus speicis chosanta AE a d'fhoilsigh an Roinn Ealaíona, Oidhreachta agus Gaeltachta i 2013, dar teideal 'Stádas GNATHÓGA AGUS SPEICEAS cosanta AE in Éirinn' den tuairim go bhfuil stádas neamhfhábhach ag cuid mhaith gnáthóga Éireannacha nó go bhfuil siad ag meath. Léiríonn sé seo an pictiúr náisiúnta agus níl aon tacar sonraí ar leibhéal an chontae le tarringt orthu, ach caithfidh an contae, agus ag leibhéal náisiúnta freisin, iarracht a dhéanamh gnáthóga agus speicis aitheanta AE a chaomhnú.

Caithfear pleanáil agus bainistiú cúramach a dhéanamh ar fhorbairtí bainteach le gníomhaíochtaí talmhaíochta, feirmeacha gaoithe, foraoisí, forbairt uirbeach, calafoirt agus aerfoirt agus raon leathan oibreacha bonneagair (lena n-áirítear oibreacha bóthair, astarraingt uisce, diúscairt dramháola) laistigh nó gar do cheantair láithreán atá leochaileach go héiceolaíoch, le nach gcuirfear sláine na láithreán seo i mbaol.

Féadfaidh sceitheadh dramhuisce, rith chun srutha talmhaíochta, láisteáit ó líonadh talún agus láithreáin truaillithe agus ionchur cothaitheach ón bhforaoiseacht drochéifeachtaí a bheith acu ar cháilíocht uisce a mbeadh éifeachtaí ar an mbithéagsúlacht de thoradh orthu amach anseo. Tá speicis Aguisín II mar dhiúilicín péarla fionnuisce agus bradáin an-íogarachdon truailliú. Tá cosaint ceantair fáis sliogéisc ón truailliú ina shaincheist imní timpeallachta suntasach laistigh den Chontae.

Oibríonn forbairt áirithe ar línte cladaigh agus ar thuilemhánna agus is fadhb timpeallachta ionchasach é infíonadh bogach gaolmhar laistigh den Chontae. Tá speicis ainmí agus planda ionracha neamhdhúchasacha ar cheann de na baoil do bhithéagsúlacht sa Chontae. (Féach Cuid 6.0).

Tá an t-ionchas ag forbairt calafort agus oibreacha gaolmhara ag na Cealla Beaga agus sa Chaisleán Nua, éifeachtaí timpeallachta suntasacha a bheith acu, go háirithe maidir le bithéagsúlacht, flora agus fauna, ainneoin gan aon láithreáin ainmnithe Natura 2000 sa gharchomharsanacht. Tá an t-ionchas freisin ag forbairt bhreise ar an aerfort i nDún na nGall éifeachtaí timpeallachta suntasacha a bheith aige. Tá de dhualgas mar sin go mbeadh tuarascálacha timpeallachta riachtanacha in éineacht le forbairtí straitéiseacha ar scála chomh mór sin d'fhoirgneamh nua nó síneadh agus nuair a theastaíonn, go mbeidh sé faoi réir Measúnachta Cuí.

Is féidir go mbeidh éifeacht ag athrú aeráide ar an mbithéagsúlacht shaibhir, flora agus fauna an Chontae ó thaobh athruithe i bpatrúin fearthainne agus athruithe teochta.

Áirítear ar thosca eile a d'fhéadfadh éifeacht a bheith acu ar bhithéagsúlacht an Chontae:

- Cailteanas 'láithreán úrna' íogair chomhshaoil d'oibreacha forbartha
- Athruithe ar hidreolaíocht lena n-áirítear draenáil agus tuilte agus inlíonadh bogach
- Baint Mhóna
- Ro-innilt/tearc-innilt
- Damáiste ag éirí as dian-úsáid áineasa/taitneamhachta
- Damáiste ag éirí as gníomhaíochta cairéalaithe
- Cailteanas fála sceach
- Cailteanas dáileachtaí bithéagsúlachta áitiúla
- Damáiste ag éirí as loscadh sléibhe

## 6.2 An Daonra agus Sláinte an Duine

Féadfaidh méadú ar an daonra éifeacht a bheith aige ar bhithéagsúlacht, cáilíocht uisce, tírdhreach oidhreach fhoirgnithe, oidhreach nádúrtha, oidhreach chultúrtha agus cáilíocht aeir. Tá an t-ionchas ag athruithe carnacha agus aonair i gcáilíocht an chomhshaoil ag leibhéal náisiúnta, réigiúnach agus áitiúil, éifeacht a bheith acu go dtí céimeanna éagsúla ar shláinte agus ar fholláine an duine.

Tá buntáistí eacnamaíochta agus sóisialta follasacha ann ag éirí as forbairt trí rochtain a mhéadú ar sheirbhísí áitiúla, ar obair agus ar thithíocht agus caighdeán tithíochta agus timpeallachta á bhforfheidhmiú ag an am céanna, féadfaidh an córas pleanála rannchuidiú a dhéanamh i dtreo cáilíochta aeir, leibhéal gníomhaíochta fisiciúla, meabharshláinte agus deiseanna d'aistí bia sláintiúla a fheabhsú.

Os a choinne sin d'fhéadfadh éifeacht nach mbeadh chomh dearfach ar an daonra a bheith ann de thoradh forbartha agus aithníodh ina leith seo na réimsí seo a leanas mar bhrúnna comhshaoil ionchasacha ar dhaonra agus ar shláinte an duine:

- Is brú suntasach ar cháilíocht uisce agus da réir ar shláinte phoiblí sceitheadh dramhaíola ó ionaid chóireála dramhuisce bhardasacha agus ó gníomhaíochtaí áirithe talmhaíochta, go háirithe leathadh sciodair agus foraoisiú.
- Is riosca suntasach do cháilíocht uisce éifeacht charnach tithíochta aon uaire faoin tuath agus i gclachain tithíochta tuaithe a bhfónann córais chóireála dramhuisce orthu. Fágann méadú ar thithíocht faoin tuath go bhfuil bagairt ghaolmhar truaillithe uisce ó iomadú ionad cóireála dramhuisce. Is imní ar leith é sin áit a bhfuil drochstaid ar an talamh agus áit a bhfuil tithíocht thuaithe lonnaithe laistigh de cheantair íogair chomhshaoil.
- Tá an t-ionchas ag forbairt a cheadaítear i gceantair ina mbíonn baol ó thuilte, go mbeadh imní sláinte agus sábháilteachta ar áitritheoirí má tharlaíonn tuilte agus féadfaidh na teagmhais seo dul i méid de réir mar a bhíonn éifeachtaí athraithe aeráide le brath níos minicí
- Féadfaidh méadú ar an líon tráchta agus cineálacha áirithe gníomhaíochta talmhaíochta tionsclaíoch éifeacht logánta a bheith acu ar cháilíocht aeir a d'fhéadfadh éifeacht dhíobhálach a bheidh aige ar an daonra agus ar shláinte an duine
- Féadfaidh méadú ar ghluaiseacht tráchta/choisithe a bheith ina chúis le baol méadaithe i dtéarmaí sábháilteachta ar bhóithre. Is príomhthosaíocht é Sábháilteacht ar Bhóithre i mbeartas rialtais náisiúnta agus tá sprioc ag Straitéis Shábháilteachta ar Bhóithre (2013 – 2020) de chuid na hÉireann líon na mbásanna ag éirí as timpistí ar bhóithre na hÉireann a laghdú go dtí 25 an milliún den daonra nó níos lú faoi 2020, ar ionann é sin agus básanna a laghdú ó 162 i 2012 go 124 nó níos lú faoi 2020. Tá sprioc sealadach leagtha síos do laghdú gortaithe tromchúiseacha de 30% ó 472 (2011) go 330 nó níos lú faoi 2020 nó 61 an milliún den daonra freisin,<sup>29</sup> ar chuspóir é sábháilteacht ar bhóithre na hÉireann a fheabhsú go radacach agus go hinbhuanaithe. (Tá staitisticí ar shabháilteacht tráchta ar bhóithre agus ar bhásanna ar na bóithre laistigh de Chontae Dhún na nGall á bpróiseáil faoi láthair agus ba chóir go mbeidís ar fáil faoi dheireadh 2011).

<sup>29</sup>Straitéis Sábháilteachta ar Bhóithre 2013-2020, an tÚdarás um Shábháilteacht ar Bhóithre.

- Is baol do shláinte an duine na leibhéil arda radóin i bhfoirgneamh i gceantair áirithe sa Chontae. Is ábhar imní ar leith é seo i gcás na bhfoirgneamh a tógadh roimh an athrú ar na Rialacháin Foirgníochta i 1998 in áit a bhfuil leibhéil radóin ard go maith agus áit nár tugadh faoi bhearta srianta radóin.
- Níor tógadh truailliú torainn mar ábhar imní suntasach ag leibhéal an Chontae.

## 6.3 Ithir

D'fhéadfadh athruithe ar an bhfearthainn, a bhí á thuar mar cheann de na héifeachtaí athruithe aeráide ar Éirinn, impleachtaí suntasacha a bheith acu ar chobhsaíocht fána agus sciorradh talún agus a n-éifeachtaí ar ghníomhaíochtaí bainistithe uisce dá thoradh. Tá ábhar ard cothaithe ag ithir chreimthe, ar féidir leis damáiste a dhéanamh do chothromaíocht éiceachóras uisceacha bocht ar chothaitheach trí chomhdhéanamh a speiceas a aistriú, tacaíocht á tabhairt do speicis atá oiriúnaithe níos fearr don timpeallacht shaibhir ar chothaitheach. Féadfaidh eotrófú aibhneacha agus lochanna a bheith mar thoradh air seo. De réir mar a ardaíonn teochtaí uisce de bharr athraithe aeráide is é is dóigh go gcuirfí níos mó le airí an eotrófaíthe.

Féadfaidh gníomhaíochtaí astarraingte míbhainistithe brúnna a chur ar cháilíocht uisce freisin agus féadfaidh baint mhóna damáiste a dhéanamh don fhásra, do hidreolaíocht agus don tírdhreach mar aon le linnte dé-ocsaíd charbóin ríthábhachtacha a scriosadh. Tá teacht chun cinn athraithe aeráide mar phríomh-shaincheist timpeallachta tar éis spreagadh nua a thabhairt don ghá na tailte portaigh feidhmiúla atá fanta a chaomhnú agus tailte portaigh damáistithe a athchóiriú nuair is féidir.

Féadfaidh tithíocht tuaithe aonair agus bás bruachbhailte araon éifeachtaí díobhálacha ionchasacha a bheith acu ar ithreacha agus mar sin caithfear iad a bhainistiú go cúramach. Idir 2006 agus 2012 tháinig laghdú suntasach ar rátaí uirbithe (ar chomhthráth leis an gcúlú eacnamaíochta); ach meastar ina dhiaidh sin go dtiocfaidh méadú ar an ráta uirbithe de réir mar a théann an téarnamh eacnamaíochta chun cinn. Maidir le tithe aon uaire (agus anuas ar éifeachtaí fisiciúla díreacha na tógála) tá an t-ionchas ag ródhlúis chóras cóireála dramhuisce aonair, nó córais atá cothabháilte go dona nó suiteáilte go mícheart, sceitheadh truaillithe ar ithreacha a bheith mar thoradh orthu.

Tá a lán aitreabúidí timpeallachta tairbheacha ag foraoiseacha, lena n-áirítear ceapadh agus stóráil carbóin, rialú uisce agus tacaíocht do bhithéagsúlacht; agus ó 1990 bhí ceann de na rátaí is airde i leathnú foraoise san AE ag Éirinn. Ach tá an t-ionchas freisin ag méadú tapa ar chluúdach foraoise brúnna timpeallachta a tabhairt chun cinn agus dá bhrí sin teastaíonn bainistiú íogair uaidh. Go sonrach, d'fhéadfadh go mbeadh éifeacht dhíobhálach ag foraoisiú agus saothrú foraoiseachta ar fhásra nádúrtha, ar ithreacha, ar an mbithéagsúlacht agus ar acmhainní tírdhreacha agus féadfaidh sé cur le aigéadú ithreacha. Is é an dúshlán, mar sin, leibhéal inbhuanaithe plandála crann leathanduileacha a bhunú agus a choinneáil chun sochorraitheachtaí timpeallachta a chosaint ag an am céanna ag foráil d'acmhainn foraoise inmharthana eacnamaíoch.

## 6.4 Uisce

Is contae é Dún na nGall a bhfuil iliomad lochanna fionnuisce agus aibhneacha ann, cuid mhór inbhear agus imeallbhord fada lena n-áirítear córais abhantraí níos mó mar Abhainn na Finne/An Feabhal, agus inbhir mhóra taoideacha mar Loch Súilí, Loch Feabhail agus An Mhaoil Rua. Feidhmíonn na docharlaigh seo ní hamháin mar ghnáthóga timpeallachta do flora agus fauna, ach cuireann foinse uiscí óil agus acmhainn áineasa do phobail daonna ar fáil freisin. Tá screamhuiscí ina bhfoinsí tábhachtacha logánta do sholáthar uisce óil. Mar sin is imní mhór agus is tosaíocht don Phlean Forbartha cosaint docharlach dá leithéid.

Tá na docharlaigh seo faoi réir raon brúnna timpeallachta lena n-áirítear: talmhaíocht (e.g. dramhaíl feirme agus leathnú leasúchán ar an talamh), ionaid chóireála dramhuisce bhargasacha easnamhacha, córais chóireála dramhuisce baile, rith chun srutha uirbeach, foraoisiú, an tionscal eastócach, sceití



tionsclaíocha, agus dramhaíl, hidreamoirfeolaíocht (i.e. mionathrú fisiceach ar bhruacha aibhneacha agus ar línte cladaigh), agus astarraingt uisce mar a léirítear i bhFíor 6.1.

**Fíor 6.1: Brú Suntasach i nDobharlaigh Abhann agus Locha atá i mBaol i gContae Dhún na nGall**

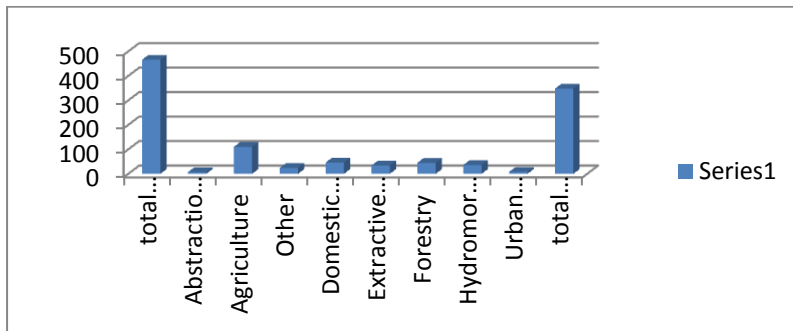

Mar léiriú tá an Dréacht-Phlean Bainistíochta Abhantraí d'Éirinn 2018-2021 tar éis líon na nDobharlach Locha agus Abhann 'I mBaol' atá faoi bhagairt ó bhrúnna timpeallachta sonracha a aithint (Féach Fíor 6.1). Ina dhiaidh sin rangaíonn an EPA talmhaíocht (53%) agus foinsí bardasacha (34%) mar na cúiseanna is suntasaí le truailliú uisce go náisiúnta. (Foinse: [www.epa.ie/irelandsenvironment/water/](http://www.epa.ie/irelandsenvironment/water/)).

**Fíor 6.2: Brú Suntasach i nDobharlaigh Abhann agus Locha atá i mBaol go Náisiúnta**

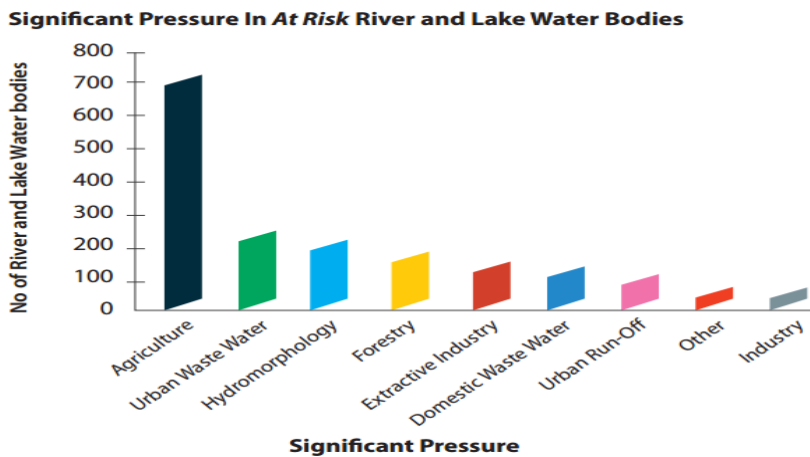

Maidir leis an **talmhaíocht** aithníonn Tuarascáil an EPA 'Timpeallacht na hÉireann – Measúnacht 2016' *inter alia* drochbhailiú aoiligh orgánaigh agus drochbhainistiú ar uisce glana mar phríomhchúiseanna le truailliú talmhaíochta, (féach Fíor 6.2) agus cuireann béim ar leathnú táirgeadh talmhaíochta mar bhaol do cháilíocht uisce.

**Fíor 6.3: Leathnú Táirgeadh Talmhaíochta mar Bhaol do Cháilíocht Uisce go Náisiúnta**

**Figure 5.11** Reasons for Breaches of The Good Agricultural Practices Regulations in 2014  
(Source: Agricultural Inspections Working Group)

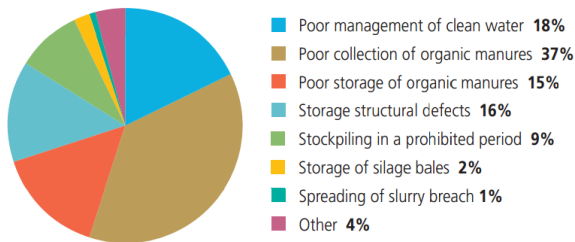

Maidir leis an **sceitheadh dramhuisce bardasach** léirigh Tuarascáil Dramhuisce Uirbigh 2015 an EPA i nDún na nGall: go bhfuil 18 ceantar uirbeacha áit a raibh feabhsúcháin ag teastáil ar an mbonneagar cóireála dramhuisce uirbigh chun saincheistanna tosaíochta a réiteach, agus go bhfuil 4 ceantar uirbeacha nár chomhlíon an BOD, COD éigeantach, nó caighdeáin cothaithe i gCreat-treoir Uisce an AE.

Chuir an tuarascáil 2016 thuasluaite de chuid an EPA béim ar roinnt saincheistanna a aithníodh sa Phlean Imscrúdaithe Náisiúnta de **chórais chóireála dramhuisce baile** lena n-áirítear: easpa gnáthchothabhála ginearálta, leibhéal íseal díshloda daibhche. Saincheistanna maidir le feidhmiú agus cothabháil córas, sceitheadh neamhcheadaithe in uisce dromchla, agus tiubhas ithreach neamhleor do thruailleáin mhaolaithe.

Maidir le **foraoiseacht** léiríonn an plan bainistithe abhantraí thuasluaite go bhfuil an brú timpeallachta seo bainteach go príomha le glanleagan crann, draenáil, plandú agus bunú agus go bhfuil sé lonnaithe go príomha ar uiscí uachtair dobharcheantair agus go minic ar theorainneacha dobharcheantair.

Maidir le héifeachtaí sonracha truaillithe uisce, leagann an tuarascáil thuasluaite EPA 2016 béim ar **eotrófú** (i.e. saibhriú dotharlaigh le cothaithe mar nítrigin agus fosfáit) arb iad is cúis le fás géaraithe algaí agus plandaí agus leibéil ocsaigine laghdaithe ghaolmhar agus cailteanas speiceas uisceacha íogair, mar mhórbhagairt éiceolaíochta. Chomh maith leis seo tá dotharlaigh a bhraitheann ar dhobharcheantar beag thar a bheith íogair do thruaillíú.

Cuireann ionchur an Dréacht-Phlean Bainistithe Abhantraí 2018-2021 sa Phlean béim ar roinnt cuspóirí agus bearta chun cáilíocht uisce a fheabhsú. Beidh comhtháthú na gculpóirí agus na mbearta seo sa phlean agus cur chun feidhme na mbearta gaolmhara laistigh den phlean, ar a seal, rithábachtach i stádas cáilíochta uisce maith a chinntiú agus ar a seal sláinte éiceolaíochta gnáthnóga uisceacha a fheabhsú.

## 6.5 Athrú Aeráide agus Cáilíocht Aeir

Féadfaidh patrún lonnaithe scaipthe bheith ina chúis ardspleáchais ar úsáid an charr, go háirithe áit a bhfuil roghanna iompair phoiblí teoranta. Cruthaíonn sé seo ar a sheal méadú ar gháis cheaptha teasa mar aon le fadhbanna timpeallachta eile mar éileamh neamh-inbhuanaithe ar acmhainní neamh-inathnuaite, truaillíú aeir, plódú trácht, sábháilteacht ar bhóithre, amanta taistil méadaithe agus saincheistanna cáilíochta saoil bainteach leo.

Faoi láthar níl aon imní shuntasach maidir le cáilíocht aeir ag leibhéal an Chontae.

## Athrú Aeráide, Uisce agus an Mhuir

Is saincheist thrasnaí an t-athrú aeráide a mbíonn éifeachtaí aige ar ghnáthóga, speicis, iascach, dobharshaothrú, turasoíreacht, cáilíocht uisce, sábháilteacht uisce, baol ó thuilte agus daoine. Is ábhar inmí méadaitheach é saincheist tuile in aibhneacha agus tuile ag an gcósta, mar aon le héifeachtaí mar eotrófú ar féidir leis éifeachtaí millteacha a bheith aige ar cháilíocht uisce, stoic éisc agus sláinte an duine.

## 6.6 Acmhainn Mhuirí/Chósta

Tá imeallbhord 1132km den Atlantach Thuaidh ag Dún na nGall a chuireann ní amháin baile ar fáil do flora agus faunca an chontae ach a fheidhmíonn freisin mar acmhainn eacnamaíochta agus shóisialta. Bhí tarraingt i gcónaí ar an gcósta, agus tá fós, mar ionad le cónaí ann agus é a fhorbairt. Airítear ar shaincheisteanna comhshaoil mórthimpeall ar an gcósta éifeacht líon méadaithe cuairteoirí go dtí an cósta, na rioscaí a bhaineann le cónaí in ionad cósta (e.g. creimeadh, baol ó thuilte/stoirmeacha, dramhuisce, seirbhísí) agus éileamh ar fhorbairt chósta.

Is cuid riachtanach agus tábhachtach an creimeadh d'aon trá agus córas dumhcha a fheidhmíonn go sláintiúil (McKenna et al, 2000). Féadfaidh forbairt chósta agus cóir chosanta líne an chladaigh a d'éireodh dá bharr a bheidh tubaisteach [do thrá] agus an baol ann go gcaillfí an trá iomlán de bharr frithchaitheamh toinne agus sciúradh. Is é an toradh a bheidh ar chailleanas timpeallachta dinimce sa deireadh ná cailleanas na ngnáthóg a thacaíonn le beathra éan, bogaigh agus d'fhéadfadh go dtiocfadhdeireadh leis an gcúis go mbíonn tóir ar láithreáin chósta féin.

Cuireadh brú ar thimpeallachtaí muirí ó dhaonra atá ag dul i méid feadh an chósta le forbairt bonneagair agus áineasa laistigh den cheantair chósta, tógáil riachtanach cosaintí tuile a chuir cúngach cósta ar ghnáthóga muirí, éifeachtaí athraithe aeráide (tuilte, méadaithe ar speicis ionracha agus laghdú ar shalandacht aigéin) agus truailliú ó thalmhaíocht ar thaobh na talún agus gníomhaíochtaí tionsclaíochta.

## 6.7 Sócmhainní Ábhartha

D'fhéadfadh go mbeadh éifeachtaí timpeallachtaag athruithe ar shócmhainní ábhartha lena n-áirítear míreanna agus gnéithe a bhfuil luach oidhreachta agus cultúrtha leo, cáilíocht uisce, forbairtí tráchtála agus cónaitheacha, raon leathan seirbhísí agus áiseanna pobail agus seirbhísí agus áiseanna bonneagair.

Tá forbairt mhéadaithe lena n-áirítear oibreacha bonneagair, tráchtála agus cónaitheacha tar éis brú a chur ar fhoinsí uisce atá ann faoi láthair maidir le cainníocht, agus ar na háiseanna cóireála a úsáideadh chun uisce óil agus dramhuisce a chóireáil. Chomh maith leis seo, cruthaíonn saincheisteanna cáilíochta uisce reatha brúnna ar ghníomhaíochtaí dobharshaothraithe agus slógéisc tráchtála maraon le iascaigh a úsáidtear chun críocha áineasa i nDún na nGall.

## 6.8 Oidhreacht Chultúrtha lena n-áirítear Ailtireacht agus Seandálaíocht

Féadfaidh forbairt bonneagair anuas ar fhorbairt ag éirí as fás eacnamaíoch agus daonra méadaitheach, éifeacht ionchasach a bheith aige ar láithreáin nó ar ghnéithe ailtireachta, seandálaíochta, geolaíochta nó cultúrtha is ábhar spéise. Go sonrach tá an t-ionchas ag forbairtí áirithe ar láithreáin nó gar do láithreáin a bhfuil luach oidhreachta leo, éifeacht dhiúltach a bheith acu ar shláine na láithreán seo.

Tá luas agus scála na forbartha uirbí tar éis brú a chur ar fhoirm agus ar charachtar cuid mhór ionad ar fud an Chontae. Tá dearadh agus leagan amach uirbeach míchuí lena n-áirítear forbairtí tráchtála agus cónaitheacha tar éis dul i gcionn ar oidhreacht agus ar charachtar bailte agus sráidbhailte. Bhí éifeacht dhíobhálach shuntasach ag sraoilleáil uirbeach ar fhoirm agus ar charachtar cuid mhór ionad uirbeach,

lena n-áirítear bailte agus sráidbhailte ar scála níos lú laistigh den Chontae. Cruthaíonn patrún forbartha dá leithéid éileamh iomarcach agus mí-éifeachtach ar sheirbhísí agus ar áiseanna bonneagair, a mbíonn éifeacht dhiúltach aige ar bheogacht agus ar inmharthanacht ceantar uirbeach agus a chruthaíonn patrún taistil neamh-inbhuanaithe.

## 6.9 Tírdhreach

Tá brúnna reatha ar an tírdhreach bainteach le héifeachtaí ar an timpeallacht chultúrtha, fhoirgnithe agus nádúrtha lena n-áirítear éifeachtaí ar an tírdhreach aeistéitiúil agus ar radhairc íogair, de thoradh éifeachtaí carnacha ag éirí as tíopeolaíocht, úsáid, láithreánú agus dearadh míchuí forbairtí. Tá neamhréireacht ar fud an Chontae i bpatrún, láithreánú agus dearadh foirgneamh faoin tuath. Tá éifeacht shuntasach ag éifeacht charnach forbartha neamhíogair ar an tírdhreach ar a thaitheamhacht radhairc, chultúrtha agus nádúrtha agus ar a charachtar sainiúil. Tagann brúnna ar an tírdhreach ó na cineálacha forbartha seo a leanas go príomha:

- Tithíocht aon uaire faoin tuath;
- Feirmeacha gaoithe;
- Foraoisiú;
- Cairéalú;
- Mórthionscadail bonneagaair lena n-áirítear oibreacha ar bhóithre;
- Gníomhaíochtaí talmhaíochta, lena n-áirítear athruithe ar chleachtais talmhaíochta, agus i gcásanna áirithe, tréigean na feirmeoireachta.

## 6.10 Brúnna Timpeallachta sa Chontae

Tá cur síos gearr anseo a leanas ar na brúnna timpeallachta ar leith atá roimh Dhún na nGall amach. Ní bhaineann na brúnna a luaitear leis an gContae amháin ná ní liosta uileghabhálach é.

- Tá cuid mhór de na hoileáin laistigh den Chontae clúdaithe ag láithreáin Natura 2000, cosaint idirnáisiúnta ag cuid acu (SPA), (SAC). Dá réir eascraíonn saincheisteanna maidir le bithéagsúlacht, tírdhreach, oidhreacht agus uisce. Is ábhar imní ar leith é neas-suíomh ceantair fáis sliogéisc le gnáthóga faoi chosaint (Loch Súilí; Loch Feabhail; An Mhaoil Rua).
- Féadfaidh taiscéalaíocht amach ón gcósta a bheith ina chúis éifeachtaí ionchasacha ag éirí as gníomhaíochtaí todhchaí ionchasacha bunaithe ar an gcladach.
- D'fhéadfadh saincheisteanna timpeallachta suntasacha a eascairt dá mbeadh éifeacht ag bealach an A5 Baile Átha Cliath-Doirear ghnáthóga íogair i gcóras abhann Loch Feabhail. Ar an gcaoi chéanna d'fhéadfadh saincheisteanna timpeallachta a eascairt i bhforbairt naisc iarnróid idir Leitir Ceanainn – Doire agus Leitir Ceanainn – Sligeach.
- Aithnítear go bhfuil oidhreacht shaibhir ag Páirc Náisiúnta Ghleann Bheatha maidir le bithéagsúlacht, flora agus fauna, oidhreacht chultúrtha agus tírdhreach.
- Mar gheall ar bhrú forbartha méadaithe agus éifeachtaí ionchasacha ar ghnáthóga a bhfuil tábhacht suntasach leo, tá gá le bainistíocht réamhghníomhach ar bhaol ó thuilte a fhorbairt.
- Tá éifeachtaí ionchasacha le breithniú maidir le forbairt Tionscnamh Gheata an Iarthuaiscirt ar ghnáthóga áirithe bainteach le dobharcheantair na Súilí agus an Fheabhail ag éirí as méaduithe ar dhaonraí uirbeacha, saincheisteanna iompair etc.
- Caithfear saincheisteanna domhanda mar athrú aeráide a bhreithniú sa phlean forbartha. Ba chóir bearta maolaithe agus oiriúnaithe a fhorbairt chun an cumas éifeachtaí athraithe aeráide a mhéadú chun bainistiú a dhéanamh ar éifeachtaí athraithe aeráide atá fadiarmhartach ach neamhchinnte ó thaobh méide.

## 6.11 Saincheisteanna Trasteorann agus Idirchontae

Tá gné thrasteorann agus idirchontae ag cuid mhór de na saincheisteana timpeallachta a tógadh sa chuid thuas. Dá réir, éilíonn freagairt saincheisteanna dá leithéid chur chuige spriocdhírthe agus comhordaithe ag an iliomad gníomhaireachtaí atá bainteach le bainistiú na timpeallachta. Áirítear ar

shaincheisteanna idirchontae agus trasteorann a bhfuil aird ar leith orthu: tírdhreacha iogair agus láithreáin a bhfuil tábhacht éiceolaíochta leo, míreanna agus áiteanna oidhreachta cultúrtha, láithreáin is díol spéise geolaíochta, cáilíocht uisce, bainistiú cósta agus muirí, diúscairt dramhaíola, iompar, soláthar fuinnimh agus teileachumarsáid. Tá ceanglas ann do chomhoibriú ar leibhéal dobharcheantair mar is léir i bPlean Réigiún Abhantraí Idirnáisiúnta an Iarthuaiscirt.

## 6.12 Achoimre ar na Príomhbhrúnna Timpeallachta

Léiríonn an tábla seo a leanas achoimre ar na príomhbhrúnna timpeallachta laistigh den Chontae. Níl na míreanna a chuirtear i láthair sa tábla uileghabhálach.

**Tábla 6.2: Achoimre ar na Príomhbhrúnna Timpeallachta sa Chontae**

| Topaic                                  | Saincheist/Brú Timpeallachta  |
|---|---|
| <b>Bithéagsúlacht, Fauna agus Flora</b> | Féadfaidh forbairtí agus gníomhaíochtaí áirithe bainteach le gníomhaíochta talmhaíochta, foraoiseacht, forbairtí uirbeacha, feirmeacha gaoithe, cairéil, turasóireacht, baint mhóna, iascaireacht thráchtála, calafoirt agus aerfoirt agus raon leathan oibreacha bonneagair (lena n-áirítear oibreacha ar bhóithre, astarraingt uisce, diúscairt dramhaíola) atá lonnaithe laistigh nó gar do láithreáin íogaire éiceolaíochta, a bheith ina gcúis brúnna timpeallachta suntasacha. Cuireadh béim ar chosaint ceantair fais sliogéisc, diuilicín péarla fionnuisce agus bradán mar cheantair a bhfuil tábhacht ar leith leo. Tá líon measartha ard láithreán Natura 2000 (SACanna agus SPAnna) agus Láithreáin Oidhreachta Nádúrtha lonnaithe laistigh den Chontae. Tá na láithreáin seo thar a bheith íogair d'oibreacha forbartha agus do ghníomhaíochtaí áirithe. Is mórbhagairt iad speicis planda agus ainmhí neamhdhúchasacha agus ionracha do bithéagsúlacht an réigiúin. |
| <b>Daonra agus Sláinte an Duine</b>     | Tá an t-ionchas ag méaduithe ar an daonra, a ngníomhaíochtaí agus a bpatrúin lonnaíochta brú méadaithe a chur ar bithéagsúlacht, cáilíocht uisce, tírdhreach, oidhreachta chultúrtha agus aer. Go háirithe, féadfaidh brú méadaithe ar cháilíocht uisce ag éirí as an truailliú éifeacht shuntasach a bheith aige ar shláinte an duine. Tá an t-ionchas ag athruithe aonair agus carnacha ar cháilíocht na timpeallachta foirgnithe agus nádúrtha ag an leibhéal náisiúnta, réigiúnach agus áitiúil éifeacht a bheith aige ar shláinte agus ar fholláine an duine go céimeanna éagsúla. Cuireadh béim freisin ar ardleibhéal radóin i bhfoirgnimh agus ar shábháilteacht ar bhóithre mar shaincheisteanna suntasacha.   |
| <b>Ithir</b>                            | Féadfaidh cineálacha áirithe forbartha agus gníomhaíochtaí lena n-áirítear forbairt uirbeach agus tuaithe, feirmeacha gaoithe, diúscairt dramhaíola, foraoisiú, gníomhaíochtaí áineasa agus talmhaíochta brú suntasach a chur ar ithreacha. D'fhéadfadh athruithe ar fheartainn ag éirí as téamh domhanda éifeachtaí suntasacha a bheith acu ar chobhsaíocht fána agus d'fhéadfadh éifeacht a bheith acu ar ithir agus ar cháilíocht uisce.   |
| <b>Uisce</b>                            | Is minic gur féidir le forbairt agus gníomhaíochtaí éifeacht a bheith acu ar cháilíocht uisce lena n-áirítear screamhuisce, uisce óil agus uisce snámha. Féadfaidh forbairt uirbeach agus tuaithe lena n-áirítear diúscairt dramhuisce agus uisce dromchla, inlionsa, cairéil, tailte éillithe, dumpáil mhídhleathach, gníomhaíocht talmhaíochta, gníomhaíochtaí áineasa uisce agus foraoisiú éifeachtaí suntasacha a bheith acu ar cháilíocht uisce. Tá ró-ionchuir cothaitheach, is iad sin fosfar agus nítrigin, ar cheann de na rioscaí is suntasaí do cháilíocht uisce.  |
| <b>Aer agus Torann</b>                  | Faoi láthair níor aithníodh aon éifeacht shuntasach maidir le cáilíocht aer nó leibhéal torainn. Tá éifeachtaí a eascraíonn as truailliú aer bainteach go príomha le iompar agus astaíochtaí tionsclaíocha.   |
| <b>Cósta/acmhainn Mhuirí</b>            | Forbairtí mhíchúí gar/ar an gcósta<br>Riachtanais dinimice an chósta (cúngú cósta)<br>Baol ó thuilte agus cosaintí cósta<br>Tionchair turasóireachta agus bainistíocht inbhuanaithe e.g. Córais dumhcha íogaire agus pointí rochtana ar thrá  |

| Topaic   | Saincheist/Brú Timpeallachta  |
|--|---|
|  | <p>Diúscairt bruscair agus seirbhísí poiblí (e.g. leithris)</p> <p>Gníomhaíochtaí san uisce</p> <p>Pleanáil spásúil Cósta/Muirí</p>   |
| <b>Tosca Aeráide</b>   | <p>Nascadh astaíochtaí gáis ceaptha teasa méadaithe le athrú aeráide a raibh méaduithe i ndéine agus i minicíocht tuile de thoradh air.</p> <p>Is ábhar imní ar leith é an spleáchas ard ar úsáid carranna ag éirí as patrún lonnaithe tuaithe scaipthe agus easpa córas iompair poiblí leordhóthanach.</p>   |
| <b>Fuinneamh In-athnuaite</b>  | <p>Deiseanna agus impleachtaí ar an gcladach agus amach ón gcósta</p> <p>Ar an gCladach – taitneamhacht scéimhe</p> <p>bóithre rochtana</p> <p>caillteanas bithéagsúlachta</p> <p>Amach ón gCósta – éifeacht ar éin &amp; ar mhamaigh farraige</p> <p>saincheisteanna lonnaithe</p> <p>láithreacha nasctha greille</p>  |
| <b>Socmhainní Ábhartha</b>   | <p>Áirítear ar shócmhainní ábhartha raon leathan de shócmhainní nádúrtha agus de dhéantús an duine. Féadfaidh seirbhísí agus áiseanna bonneagair a bheith san áireamh anseo agus nithe eile mar oidhreacht chultúrtha, tailte talmhaíochta, cairéil agus acmhainní cósta agus uisce. Féadfaidh forbairtí agus gníomhaíochtaí éifeacht a bheith acu go minic ar na sócmhainní seo a bhfuil tagairt déanta do chuid acu anseo istigh. Leagadh béim ar an ardleibhéal folúntais tráchtála agus chónaitheach laistigh den Chontae. Léiríonn na réadmhaoine seo acmhainn tearc-úsáidte agus má fhágtar folamh iad, féadfaidh siad dul i léig le himeacht ama agus baint ó charachtar ceantar uirbeach.</p> |
| <b>Oidhreacht Chultúrtha, lena n-áirítear Ailtireachta agus Seandálaíochta</b> | <p>Féadfaidh brúnna a eascairt as forbairtí agus gníomhaíochtaí áirithe ar láithreáin a bhfuil luach oidhreachta leo nó gar dóibh. Féadtar brú a chur ar thaitneamhachtaí amhairc agus ar charachtar ceantar uirbeach agus tuaithe agus nithe a bhfuil tábhacht stairiúil, seandálaíochta nó ailtireachta leo, lena n-áirítear longa báite, ag oibreacha dá leithéid. Aithnítear gur féidir le oibreacha forbartha éifeacht dhéarfach a bheith acu go minic ar ár n-oidhreacht chultúrtha.</p>  |
| <b>Tírdhreach</b>  | <p>Féadfaidh forbairtí agus gníomhaíochta éifeacht a bheith acu ar cheantair íogaire amhairc lena n-áirítear tírdhreach agus muirdhreacha ainmnithe</p>   |
| <b>Idirghaol idir na topaicí thuas</b>   | <p>Féadfaidh éifeachtaí carnacha agus idirghaol na nithe a luadh thuas a bheith ina gcúis brú breise ar an timpeallacht. Is léir go mbeidh na héifeachtaí agus na idirghaoil éagsúil ó thaobh méide agus nádúir. Trasnaíonn saincheisteanna maidir le cáilíocht uisce, athrú aeráide agus saincheist na tithíochta aon uaire faoin tuath roinnt réimsí topaice timpeallachta. Féadfaidh méadú ar an daonra agus athruithe ar ghníomhaíochtaí agus ar phatrúin lonnaithe daoine éifeacht a bheith acu ar raon leathan de na topaicí a luadh thuas.</p>   |

## 6.13 Achoimre ar Bhrúnna Timpeallachta i gContae Dhún na nGall

- Tá cuid mhór den chontae agus cuid mhaith de na hoileáin amach ón gcósta clúdaithe le láithreáin Natura 2000 atá soghabhálach i leith díghráidithe timpeallachta de thoradh forbairtí
- Tugann ceantair fáis sliogéisc dúshlán ionchasach do ghnáthóga cosanta agus do cháilíocht uisce
- Is bagairt ionchasach an taiscéaladh acmhainne amach ón gcósta do ghnáthóga nádúrtha.
- Forbairtí fuinnimh in-athnuaite ar an gcladach.
- Scéimeanna bonneagair ar líne bhóthair tiomanta an débhealaigh bheartaithe A5/N2, uasghrádú go dtí an gréasán TEN-T agus na bealaí ionchasacha do naisc nua iarnróid bheartaithe.

- Réigiún Cathrach an Iarthuaiscirt agus bonneagar tacaíochta gaolmhar mar duchtú leathanbhanda
- Tithíocht aon uaire faoin tuath agus iomadú dabhcha séarachais gaolmhara
- Turasóireacht bainteach le forbairt go háirithe in ionaid chósta lena n-áirítear, inter alia, tithe saoire, turasóireacht éiceolaíochta agus eachtraíochta i measc rudaí eile
- Cleachtais talmhaíochta áirithe.
- Dobharshaothrú agus gorranna.
- Foraoisiú méadaithe.

## 7 Baol Tuilte

### Cúlra

Is teagmhas nádúrtha é tuile nach féidir a chosc go hiomlán. Bíonn éagsúlacht tosca i gceist leis (e.g. báisteach, abhainn, taoideach/cósta, screamhuisce) i gcomhcheangal lena chéile go minic agus féadfaidh sé tarlú i raon láithreacha. Féadfaidh daoine cur tuilleadh leis an mbaol ó thuile trí ghníomhaíochtaí mar fhorbairtí a thógáil i suíomhanna atá i mbaol tuilte, cumas storála tuilemhánna a laghdú nó rith chun srutha uisce dromchla a mhéadú trí ró-úsaid dromchlaí crua.

Bíonn sé deacair go minic am agus méid na dtuilte a réamh-mheas de bharr an idirphlé casta tosca geografacha agus atmaisféaracha is bun le tuiliú (e.g. déine agus fad na báistí, méid an dobharlaigh, ithir, gradán, geolaíocht, rith chun srutha uisce dromchla, tosca taoideacha etc). Ina dhiaidh sin réamh-mheastar go mbeidh teagmhais tuile níos minicí agus níos déine mar gheall ar athrú aeráide.

Tá Dún na nGall leochaileach do thuilte ó roinnt foinsí difriúla lena n-áirítear báisteach dhian agus teagmhais taoideacha/abhann i gcomhar. Le blianta beaga anuas bhí roinnt teagmhas tuilte ann a rinne damáiste suntasach socheacnamaíochta e.g. Ospidéal Ginearálta Leitir Ceanainn (2013 agus 2014), An Bun Beag (2009) agus Ráth Bhoth (2008).

### Reachtaíocht agus Treoir

I 2007 tháinig Treoir Tuilte an AE (2007/60/CE) chunfeidhme. Bhí d'aidhm ag an treoir seo iarmhairtí díobhálacha tuilte ar shláinte an duine, ar an timpeallacht, ar oidhreacht chultúrtha agus ar ghníomhaíocht eacnamaíoch a laghdú. Cheangal an treoir ar Bhallstáit méid na tuile agus na sócmhainní agus daoine i mbaol sna ceantair seo a léarscáiliú agus bearta leordhóthanacha agus comhordaithe a dhéanamh leis an mbaol seo a laghdú.

I Samhain 2009, D'fhoilsigh an DoEHLG 'An Córas Pleanála agus Bainistiú Baol Tuilte – Treoirlínte d'Údaráis Phleanála'. Is iad seo na treoirlínte:

- Cur chuige réamhchúramach a ghlacadh i leith tuilte.
- Cur chuige seichmheach a leagan amach do bhainistiú forbartha i gceantair i mbaol ó thuilte ar féidir achoimre leathan a dhéanamh air mar seo a leanas:
  - Seachain forbairt in ionaid atá i mbaol ó thuilte.
  - Cuir úsáid talún/forbairt ina ionad nach bhfuil chomh leochaileach do thuilte nuair nach bhfuil seachaint indéanta.
  - Tabhair údar don úsáid talún/forbairt bheartaithe de réir Tástáil Fírinnithe áit nach bhfuil seachaint nó ionadú indéanta.
    - Maolaigh aon bhaol tuile iarmhartach ag éirí as an bhforbairt go dtí leibhéal inghlactha áit ar éirigh leis an bhforbairt sa tástáil fírinnithe.
- Éiligh ullmhú Measúnacht Riosca Tuile Straitéiseach (SFRA) chun ceantair Riosca Tuile a aithint, bonneagar tuilte atá ann cheana a mheasúnú, agus bearta cosanta ar thuilte ionchasacha a aithint.
- Aithin an t-ordlathas seo a leanas de Cheantair i mBaol ó thuilte agus catagóirí d'Fhorbairt Leochaileach trínar chóir an Tástáil Sheichmheach a fheidhmiú.

Ainmíodh Oifig na nOibreacha Poiblí (OPW) mar an ghníomhaireacht threorach do bhainistiú baol tuile in Éirinn agus an t-údarás inniúil d'fheidhmiú Treoir na dTuilte. Ó 2011 bhí an OPW i mbun oibre ar Chlár Bainistithe agus Measúnaithe Baol Tuile Dobharlach-bhunaithe (CFRAM) a raibh d'aidhm aige guais tuile atá ann cheana agus riosca tuile i gCeantair áirithe do Bhreismheasúnú (AFA), roghanna inmharthana a leagan amach do bhainistiú éifeachtach agus inbhuanaithe baol tuile sna AFA céanna, agus Pleananna Bainistithe Baol Tuile (FRMPanna) a ullmhú lena n-áirítear straitéisí agus gníomhaíochtaí do bhainistiú inbhuanaithe agus costéifeachtach baol tuile reatha agus todhchaí sna AFAnna.



Tá an clár náisiúnta CFRAM tar éis: an Tír a roinnt i roinnt Réigiún Abhantraí (RBD) atá roinnte ina seal in Aonaid Bhainistithe (UoM); Ceantair do Mheasúnú Breise a aithint trí Réamh-mheasúnú Baol Tuile (PFRA); Léarscáiliú Guais Tuile a chur ar fáil do na ceantair AFA; agus Dréacht-FRMPanna do na 3 UoManna a aithnítear laistigh de Dhún na nGall a chur ar fáil. Leagann na Dréacht-FRMPanna seo amach cuspóirí bainistithe tuile, agus aithníonn bearta bainistithe baol tuile lena n-áirítear idir bhearta ginearálta do na UoManna foriomlána (e.g. cuir i bhfeidhm na dTreoirínte ar an gCóras Pleanála agus Bainistiú Baol tuile) agus bhearta sonracha do gach AFA (e.g. oibreacha bonneagair).

### **Creat Beartais Straitéiseach laistigh den Phlean Forbartha**

Ag leibhéal straitéiseach measann an phlean gurb ionann na Dréacht-Phleananna Bainistithe Baol Tuile do UoM1,35 agus 36 agus an Léarscáiliú Guais Tuile gaolmhar le chéile agus phlean bainistithe baol tuile straitéiseach don chontae agus léiríonn an t-eolas ar fad ata ar fáil faoi láthair do bhainistiú todhchaí i nDún na nGall vis-á-vis baol tuile. Maidir leis seo tá an phlean seo tar éis úsáid a bhaint as an bPlean Bainistithe Baol Tuile agus Léarscáiliú Guaise Tuile mar chreat straitéiseach chun bonn eolais a chur faoi ainmniúcháin creasa chun láthair forbartha nua agus bonneagair a threorú.

Glacann an phlean seo freisin le creat beartais do bhainistiú baol tuile bunaithe ar: tograí forbartha nua a mheasúnú de réir na gcur chuige réamhchúramach agus seichmheach a aithníodh sna Treoirínte Bainistithe Baol Tuile a luadh thuas, ag éileamh, mar is cuí, cur isteach Measúnuithe Baol Tuile agus tástálacha fírinne mar a bhfuil cur síos mion orthu sna treoirínte céanna. Aithníonn an phlean freisin go mb'fhéidir go bhfuil ionaid eile atá i mbaol ó thuilte nár aithníodh i léarscáiliú Guaise Tuile CFRAM agus a fhorálann d'úsáid tacar sonraí eile atá ar fáil i mbainistiú baol tuile. (e.g. Na léarscáileanna tuile Stairiula atá ar fáil ar [www.floodmaps.ie](http://www.floodmaps.ie), Léarscáiliú Staidéir Straitéise ar Chosaint Cósta de chuid an OPW).

### **Éifeachtaí Timpeallachta Dóchúla Beartas agus Cuspóirí an Phlean atá Bainteach le Tuile:**

Ar an iomlán meastar go ndéanfaidh beartais agus cuspóirí bainteach le tuile laistigh den phlean iarmhairtí díobhálacha tuilte ar shláinte an duine, ar an timpeallacht agus ar oidhreacht a laghdú trí:

- Cur chun feidhme an phrionsabail réamhchúramaigh agus cur chuige seicheamhach a bhfuil mionchur síos air sa bhfoilseachán 'An Córas Pleanála agus Bainistiú Baol Tuile – Treoirínte d'Údaráis Phleanála' (DoEHLG 2009 lena n-áirítear; forbairt a sheachaint i gceantair i mbaol tuile, forbairtí nach bhfuil chomh leochaileach a chur in áit forbairtí atá níos leochaillí, údar a thabhairt le forbairtí nua ag ionaid straitéiseacha áit nach bhfuil seachaint nó ionadú indéanta agus éifeacht tuilte a mhaolú trí dhearadh agus leagan amach forbairtí nua.
- Ainmnithe criosaithe agus cinnteoireacht todhchaí d'fhorbairt agus bonneagair nua a bhunú ar mheasúnuithe fianaise-bhunaithe i bhfoirm léarscáiliú guaise baol tuile ullmhaithe mar chuid de staidéar CFRAMS agus tacair sonraí tuile eile cuí.

## 8 Éabhlóid Dóchúil na Timpeallachta in Éagmais Cur Chun Feidhme Phlean Forbartha an Chontae

Is é Plean Forbartha an Chontae an príomhphlean úsáide talún reachtúil don chontae. Déanann an creat staitéiseach spásúil-bhunaithe seo iarracht athrú ar úsáid talún sa chontae a bhainistiú agus a chomhordú. Caithfear an t-athrú seo a bhainistiú ar bhealach a bhreithníonn a éifeacht (idir dhearfach agus dhiúltach) ar na comhábhair éagsúla den timpeallacht chultúrtha, foirgnithe agus nádúrtha agus ar a mhuintir.

Tá breithniú comhshaoil bunúsach don CDP sa mhéid go gcaithfear pleanáil a dhéanamh d'athrú úsáide talún ionchasach ar bhealach inbhuanaithe a dhéanann an damáiste is lú don Timpeallacht ghlactha. Léirítear an breithniú timpeallachta seo tríd na hidirghaolmhaireachtaí idir an Plean, an SEA agus an AA a aithnítear i rith na tuarascála seo. Tá cinntiú forbairt an chontae in éagmais phlean úsáide talún straitéiseach láidir, a bhreithníonn forbairt an chontae i gcomhthéacs comhtháthaithe timpeallachta, príomhfhócas próiseas SEA.

Scrúdaíonn Cuid 4 den tuarascáil seo 3 chur chuige malartacha i leith an Phlean chun dáileadh fás daonra tuartha ar fud an chontae a bhreithniú. Is iad seo na 3 chur chuige Comhroghnacha:

- Rogha 1: Cúrsaí mar atá,
- Rogha 2: Samhail Uirbeach-Lárnaíoch, agus
- Rogha 3: Forbairt Uirbeach-Tuaithe Éifeachtach

Leagann an 'cás gan dada dhéanamh' Rogha 1: Cúrsaí mar atá, amach an chaoi ar dóigh go bhforbródh an contae in éagmais an CDP, agus aithníodh na torthaí agus na héifeachtaí ionchasacha seo a leanas:

- Bailte agus sráidbhailte lagaithe agus easpa athghiniúna agus athbheochana.
- Brú acmhainní teoranta chun infheistíochtaí riachtanacha a dhéanamh i mbonneagar dramhuisce agus uisce.
- Éileamh ar leathnú neamheacnamaíochta seirbhísí agus áiseanna pobail.
- Brú ar cheantair thuaithe díreach lasmuigh de cheantair uirbeacha.
- Tuilleadh iomadú ar chórais chóireála dramhuisce aonair.
- Soláthar seirbhísí agus áiseanna ar chostas níos airde ar bhealach neamhphleanáilte, tiomáinte ag forbróir agus ag tarlú de réir mar a bheadh gá leis.
- Bréagnú i dtosaíochtaí infheistíochta aithint agus i seachadadh príomhthionscadail bonneagair.
- Easpa soiléireachta d'infheisteoirí fostaíochta agus eacnamaíochta ó thaobh ionad roghnaithe d'fhorbairt eacnamaíoch nua, agus soláthar tosca iomaíochais.
- Baol méadaithe neamhchomhlíonadh reachtaíochta timpeallachta agus damáiste do cheantair íogair timpeallachta.
- Baol méadaithe damáiste/meatha ar an oidhreacht seandálaíochta, ailtireachta, chultúrtha agus éiceolaíochta.

Léiríonn na héifeachtaí ionchasacha ar an timpeallacht de bharr an cháis 'gan tada a dhéanamh' dá ngabhaí chun cinn in éagmais Phlean Forbartha Contae go mbeadh éifeachtaí díobhálacha ar an timpeallacht agus go mbeidís contrártha do pleanáil agus forbairt cheart an cheantair.

## **8.1 Monatóireacht, Cuspóirí Timpeallachta, Táscairí agus Spriocanna**

Rinneadh éifeachtaí timpeallachta suntasacha d'fheidhmiú Phlean Forbartha Chontae Dhún na nGall 2012-2018 a chur i gcomparáid le creat monatóireachta an SEA i rith thréimhse an Phlean agus leagan an measúnú achomair i dTábla 8.1 amach feidhmíocht an táscaire comhpháirte agus na sprice gaolmhaire.

**Tábla 8.1: Faireachán Timpeallachta Phlean Forbartha Chontae Dhún na nGall 2012-2018**

| Spríoc   | Bunlíne  | Measúnú                                   | Táscairí ag stiúradh na sprice   | Measúnú thar Thréimhse an Phlean  |
|--|--|---|--|---|
| 100% de chomhlachtaí Uisce le dea-stádas nó níos airde a bhaint amach                          | 64% <b>(2009)</b>  | 56% <b>(2015)</b>                         | Líon na n-iaratas ar chead pleanála arna gceadú feadh raon ainmiúchán timpeallachta        | 667 <b>(Iúil 2012 – Márta 2016)</b>   |
|  |  |   | Líon na bhfoirgneamh nua a thagann faoi raon ainmiúchán timpeallachta                      | 240 <b>(Iúil 2012 – Márta 2016)</b>   |
|  |  |   | % de chomhlachtaí uisce snámha a bhain rátáil cáilíochta 'den scoth' amach                 | 86% <b>(2012-2015)</b>  |
|  |  |   | % d'uiscí sliogéisc a bhain rangú 'Rang A' amach   | 20% <b>(2015/16)</b> nó laghdú 12% thar thréimhse an phlean                 |
|  |  |   | An líon daonra ar chur easnaimh thromchúiseacha sna soláthairtí uisce poiblí isteach orthu | 49,053 <b>(2016)</b> nó laghdú 2% thar thréimhse an phlean                  |
|  |  |   | % de chórais chóireála dramhuisce neamhchomhlíontacha                                      | 63% neamhchomhlíontach <b>(2015)</b> nó laghdú 17% thar thréimhse an phlean |
|  |  |   | Ualach Dramhuisce Comhiomlán (PE) mar % de Thoilleadh Deartha an Chórais Chóireála (PE)    | 230% <b>(2015)</b> nó laghdú 13% thar thréimhse an phlean                   |
| Uisce gan Tásc (UFW) a laghdú go dtí 38%   | 40% <b>(2012)</b>  | 41% <b>(2015)</b>                         | Le deimhniú  | Le deimhniú   |
| % na gCeantar Beag (SAanna) a thagann faoi Bhandaí faoi Mhíbhuntáiste nó faoi An-Mhíbhuntáiste | 31% i nDún na nGall <b>(2011)</b><br><br>15% sa Stát <b>(2011)</b> | Níl sonraí ar fáil go fóill <b>(2016)</b> | Athrú daonra de réir céime   | Níl sonraí ar fáil do 2016 go fóill   |
|  |  |   | Difríocht in áitribh nua arna dtógáil i ngach céim i gcomparáid le croísprioc straitéise   | Céim 1 Easnamh 483  |
|  |  |   |  | Céim 2 Easnamh 323  |
|  |  |   |  | Céim 3 Easnamh 179  |
|  |  |   |  | Céim 4 Easnamh 33   |
|  |  |   |  | Céim 5 Easnamh 1048   |
| Folúntas agus Dearóiliú  | 8641 foirgneamh folamh nó dearóil <b>2016</b><br>Méadú 304         |   |  |   |

| Sprioc   | Bunlíne  | Measúnú  | Táscairí ag stiúradh na sprice  | Measúnú thar Thréimhse an Phlean                                  |
|--|--|--|---|---|
| % de Dhaoine ag tuairisciú le Sláinte 'Maith' nó 'An-Mhaith' in aon dul leis an Stát | 90% i nDún na nGall <b>(2011)</b><br>88% sa Stát <b>(2011)</b>                       | Níl sonraí ar fáil do 2016 go fóill  | % den daonra ag taisteal chun na hoibre ag úsáid modhanna iompair glasa (ag siúl nó ar rothar)  | Níl sonraí ar fáil do 2016 go fóill                               |
|  |  |  | % de na leanaí 18 mbliana d'aois nó níos óige ag taisteal chun na scoile ag úsáid modhanna iompair glasa (ag siúl nó ar rothar)                       | Níl sonraí ar fáil do 2016 go fóill                               |
|  |  |  | % de na leanaí 19 mbliana d'aois nó níos sine ag taisteal chun na scoile nó chuig an gcoláiste ag úsáid modhanna iompair glasa (ag siúl nó ar rothar) | Níl sonraí ar fáil do 2016 go fóill                               |
|  |  |  | % de charranna a thagann faoi Bhanda Astúcháin (A)  | 42% Méadú de 7, 358 carranna nó 13%                               |
|  |  |  | % de cheantair thíreolaíochta laistigh den chontae atá rangaithe mar neamhthruaillithe nó saor ó bhruscar   | 5% <b>(2015)</b> laghdú 6%  |
| 100% Cothabháil ar Chineálacha Comhdhéanaimh Ithreach de réir Ceantair sa Chontae    | Bonnlíne maidir le cineálacha comhdhéanaimh ithreach ar fáil le haghaidh 2007 - 2013 | Sonraí maidir le cineálacha comhdhéanaimh ithreach nach bhfuil ar fáil go dtí 2021 | Líon na Láithreán Oidhreacht Geolaíochta i gCo. Dhún na nGall   | Buan 114 <b>(2012)</b> & 114 <b>(2016)</b>                        |
|  |  |  | Tonaí dramháiola tí a seoladh lena n-athchúrsáil (colbha an chosáin agus ionaid <i>fág anseo</i> )  | 11,311 tonna <b>(2012)</b>  |
|  |  |  | Tonaí dramháiola tí a seoladh chuig líonadh talún   | 10,181 <b>(2012)</b>  |
| Líon reatha Gradam Trá agus Cósta a chothabháil                                      | 40 <b>(2012)</b>   | 38 <b>(2016)</b>   | Líon na dTránna Ainmnithe   | 19 (2012) 19 (2016)   |
|  |  |  | Líon na nGradam Cósta Glas  | 7 (2012) 6 (2016)   |
|  |  |  | Líon na dTránna le Bratach Gorm   | 14 (2012) 13 (2016)   |
| Stádas Caighdeán an Aeir 'Maith' i gCriosanna C & D a chothabháil                    | Maith <b>(2012)</b>  | Maith <b>(2016)</b>  | Líon na n-eallaí i gContae Dhún na nGall  | Laghdú 3% ar líon na nEallaí 191,000 (2012) 186,000 <b>(2015)</b> |
|  |  |  | Iomlán kW Leictreachais arna táirgeadh ó Fheirmeacha Gaoithe sa Chontae   | Méadú 6% 281,630 <b>(2011)</b> 298,730 <b>(2015)</b>              |
|  |  |  | % na dTithe le Breosla Glas   | 1.5% Teaghlaigh <b>(2011)</b>                                     |

| Sprioc  | Bunlíne  | Measúnú   | Táscairí ag stiúradh na sprice  | Measúnú thar thréimhse an Phlean                       |
|---|--|---|---|--|
| % na dTeaglach le naisc chuig seirbhísí ar aon dul leis an Stáit nó níos fearr ná an Stáit  | Táblúchán Speisialta arna iarraidh ón CSO roimh ghlacadh an Phlean.  | Le deimhniú   | % na dTeaglach le Nasc Uisce Poiblí   | 77% i nDún na nGall & 76% sa Stáit <b>(2011)</b>       |
|   |  |   | % na dTeaglach atá nasctha le Córas Cóireála Dramhuisce   | 40% i nDún na nGall & 66% sa Stáit <b>(2011)</b>       |
|   |  |   | % na dTeaglach le Ceangal Idirlín   | 65% i nDún na nGall & 74% sa Stáit <b>(2011)</b>       |
|   |  |   | % na dTeaglach le Rochtain PC   | 66% i nDún na nGall & 73% sa Stáit <b>(2011)</b>       |
|   |  |   | % na nGrúpaí Pobail laistigh de raon 5km ó Shaoráidí Pobail   | 88% i nDún na nGall <b>(2015)</b>                      |
| Gan athrú nó laghdú sa limistéar (ha) atá tugtha do thuilte mar gheall ar mhinicíocht stoirmeacha   | 60 km cearnach laistigh de chrios tuilte le cósta ( 1/200 tuile bliana) in <b>2016</b>   | Le deimhniú   | Líon na n-iaratas ar chead pleanála arna gceadú i gciosanna tuilte le cósta 1/200 bliain                                  | 87 ceadaithe thar thréimhse an phlean                  |
|   |  |   | Líon na n-iaratas ar chead pleanála arna ndiúlú i gciosanna tuilte le cósta 1/200 bliain                                  | 7 diúltaithe thar thréimhse an phlean                  |
| Taifead ar Dhéanamhais Chosanta (RPS) a mhéadú go dtí 100% den Fhardal Náisiúnta Oidhreachta Ailtireachta (NIAH) 100% den oidhrecht seandálaíochta reatha a chothabháil | 2,677 (arna leagan amach do Dhún na nGall san Fhardal Náisiúnta Oidhreachta Ailtireachta, <b>2016</b> )<br>3,129 (arna leagan amach do Dhún na nGall sna Taifid Láithreán & Séadchomharthaí, <b>2016</b> ) | Ag 14% i láthair na huair<br>Ag 100% i láthair na huair | % de struchtúir NIAH ar an RPS (arna gcosaint ag DCC, mar a aithníodh in NIAH i nDún na nGall )                           | 14% nó 377 struchtúr cosanta <b>(2016)</b>             |
|   |  |   | Líon na <b>láithreán agus séadchomharthaí</b> seandálaíochta sna Taifid Láithreán & Séadchomharthaí (SMR) i nDún na nGall | Gan athrú ó 2012 – 2016 (3,129)                        |
| Tírdhreach uathúil Dhún na nGall a chosaint agus a chaomhnú   | LCA a fhorbairt agus a ghlacadh<br>LCA a chur i bhfeidhm laistigh de CDP Dhún na nGall 2012-2018 Forbairt mhíchuí laistigh de EHSAnna a chosc  | Déanta<br><br>Níl bainte amach 5                        | 1 LCA a ghlacadh  | Forbraíodh agus glacadh LCA cuimsitheach <b>(2016)</b> |
|   |  |   | 1 LCA a chur i bhfeidhm   | Níor cuireadh i bhfeidhm i rith thréimhse an phlean    |
|   |  |   | Líon na bhforbairt a fuair cead pleanála a measadh a bheith míchuí in EHSAnna   | 5  |

Leagadh amach na bearta seo a leanas mar chuid den SEA chun faireachán a dhéanamh ar na hiarmhairtí suntasacha cur i bhfeidhm an phlean ar an timpeallacht agus ar aon bharna arna aithint sa Tuarascáil Comhshaoil chun cabhrú le saincheistanna a gcaithfear aghaidh a thabhairt orthu nó a eascraíonn le linn shaolré an Phlean a aithint. Beidh faireachán bunaithe ar na cuspóirí, spriocanna agus táscairí atá leagtha amach thíos.

## Cuspóirí Cosanta Comhshaoil

**Tábla 8.2: Cuspóirí, Táscairí agus Spriocanna Cosanta Comhshaoil**

| <b>Bithéagsúlacht, Fána agus Flora</b>  |  |   |
|---|--|---|
| <b>Cuspóirí Comhshaoil</b>  | <b>Táscairí</b>  | <b>Spriocanna</b>   |
| BIO1: Comhlíonadh na Treorach maidir le Gnáthóga a chinntiú trí gach láithreán Natura 2000 agus gnáthóga speicis (SACanna agus SPA'anna) sa Chontae a chosaint. | Líon agus nádúr na bhforbairtí arna gceadú laistigh de Mhaolán 15km an láithreáin Natura 2000.               | Stádas caomhnaithe fabhrach Leasa Cáilitheacha gach láithreán Natura 2000 a chothabháil.<br><br>Forbairt mhíchuí laistigh de 15km de láithreáin Natura 2000 a smachtú nó an dóigh go mbeidh tionchar aici ar Leasa Cáilíochta na láithreán Natura 2000. |
| BIO2: Éagsúlacht na ngnáthóg agus na speiceas cosanta a chaomhnú agus a fheabhsú agus bainistíocht inbhuanaithe na limistéar sin a chur chun cinn.              | Stádas caomhnaithe na ngnáthóg agus na speiceas mar a thuairiscítear ag NPWS.                                | Stádas caomhnaithe fabhrach Leasa Cáilitheacha gach gnáthóg agus speiceas Natura 2000 a chothabháil.<br><br>Comhlíonadh Phleananna Dobharcheantair maidir leis an Diúilicín Péarla Fionnuisce.<br><br>NWIRBD a chomhlíonadh.                            |
| BIO3: An timpeallacht mhara a chosaint, agus straitéisí comhtháite bainistithe criosanna le cósta a chur chun cinn  | Cáilíocht na Limistéar Fáis Sliogéisc mar a thuairiscítear ag DEHLG.<br><br>Líon na dTránna le bratach gorm. | Na Cláir Laghdaithe Truailliú maidir le hUisc Sliogéisc a ionchorprú.   |
| BIO4: Macra-conairí agus limistéir gnáthóga thadhlaacha a chosaint.   | Fál sceach agus fad cois abhann.   | Fálta sceach tadhlaacha, limistéir phlandaithe agus uiscebhealaí agus a ngnáthóg gaolmhar a chothabháil.  |
| <b>Daonra</b>   |  |   |
| <b>Cuspóirí Comhshaoil</b>  | <b>Táscairí</b>  | <b>Spriocanna</b>   |
| POP1: Caihdeán beatha maith a éascú bunaithe ar thimpeallachtaí cónaithe, oibre agus áineasa ar ard-chaihdeán   | Fostaíocht a sholáthar.<br><br>Seirbhísí a sholáthar.<br><br>Taitneamhachtaí a sholáthar.                    | Deiseanna fostaíochta a mhéadú.<br><br>Seirbhísí a mhéadú agus a fheabhsú.<br><br>Taitneamhachtaí a mhéadú agus   |

|  |   |   |
|--|---|---|
|  |   | a fheabhsú.   |
| POP2: Patrúin taistil níos inbhuanaithe a éascú  | Modhanna taistil inbhuanaithe a sholáthar.  | Taisteal inbhuanaithe sa Chontae a mhéadú agus a fheabhsú.  |
| <b>Sláinte an Duine</b>  |   |   |
| <b>Cuspóirí Comhshaoil</b>   | <b>Táscairí</b>   | <b>Spriocanna</b>   |
| HH1: Torann, creathadh agus astaíochtaí ó thrácht, ó phróisis tionsclaíochta agus ó thionscail eastóscach a íoslaghdú  | Teagmhais spásúla chomhchruinnithe maidir le meath ar shláinte an duine (EPA, Tuairiscí Áitiúla)  | Gan aon teagmhas spásiúl ag tarlú   |
| <b>Ithir (lena n-áirítear mianraí)</b>   |   |   |
| <b>Cuspóirí Comhshaoil</b>   | <b>Táscairí</b>   | <b>Spriocanna</b>   |
| SL1: Caighdeán na n-ithreacha a chosaint agus a chothabháil.   | Tionscadal Náisiúnta Mapála Ithreacha EPA / Teagasc   | Caomhnú na hithreach.   |
| SL2: Láithreáin gheolaíochta a chosaint agus a chothabháil.  | Líon agus limistéar na láithreán oidhreachta geolaíochta mar atá mapáilte ag GSI  | Líon na láithreacha oidhreachta geolaíochta sa chontae a choimeád/a mhéadú.   |
| SL3: Tús áite a thabhairt d'athúsáid láithreán athfhorbraíochta, seachas tailte glasbháin a fhorbairt.   | Suíomh agus limistéar na láithreán athfhorbraíochta forbartha agus ceadaithe lena bhforbairt thar thréimhse an phlean.  | A oiread láithreán athfhorbraíochta agus is cuí agus is féidir a fhorbairt.   |
| SL4: Ídiú fosuithe gainimh, gairbhéil agus carraige neamh-inathnuaite a íoslaghdú  |   |   |
| SL5: An méid dramhaíola chuig líonadh talún a íoslaghdú  | Méid agus cineál na dramhaíola chuig líonadh talún agus láthair an líonta   | An méid dramhaíola chuig líonadh talún a laghdú.  |
| <b>Uisce</b>   |   |   |
| <b>Cuspóirí Comhshaoil</b>   | <b>Táscairí</b>   | <b>Spriocanna</b>   |
| WR1: Stádas na n-éiceachóras uisceach agus, le haird ar a riachtanas uisce, éiceachóras talún agus bogaigh a bhraitheann go díreach ar na héiceachórais uisce a chosaint agus a fheabhsú, i gcomhréir leis an bPlean Bainistíochta Abhantraí an Iarthuaiscirt (2009-2015). | Torthaí faireacháin ar cháilíocht an uisce ag an EPA agus Saotharlann an Chontae Lab, maidir le: <ul style="list-style-type: none"> <li>Stádas éiceolaíoch agus ceimiceach uisce dromchla</li> <li>Stádas na nInbhear agus Uiscí Cósta</li> <li>Cáilíocht Uisce Snámha</li> <li>Cáilíocht Screamhuisce</li> <li>Cáilíocht Uisce Óil.</li> </ul> | Limistéir a nochtar san NWIRBD agus a bhaineann stádas 'Maith' amach faoi 2015 a chosaint agus a athchóiriú de réir chuspóirí an NWIRBD.<br><br>Feabhas ar an leibhéal comhlíontachta le caighdeáin cháilíochta uisce óil thuas os cionn an mheánráta comhlíonta náisiúnta. |



|  |  |   |
|--|--|---|
| <p>Cáilíocht uisce dromchla agus uisce óil a chosaint mar fhoinsí uisce óil, sócmhainní taitneamhachta, agus chun críocha áineasa agus éiceachórais.</p> | <p>Líon na Soláthairtí Uisce Poiblí ar an liosta Gníomhaíochta feabhais an EPA.</p> <p>Sonraí EPA faoi 'Dhoirteadh Fuíolluisce Uirbigh' i gcóibhéisí dhaonra na hÉireann níos mó ná 500 duine in 2010-2011</p> <p>Ceirtleáin níos mó ná 500 sa Chontae gan Cóireála Dara Grád.</p> <p>Céatadán na gceadúnas doirte arna gceadú ag an EPA atá comhlíontach.</p>   | <p>Ionaid chóireála tánaisteacha a choimisiúnú i limistéir a bhfuil acmhainn íseal asamhlaithe ann nó ina bhfuil an chóireáil phríomhúil leordhóthanach.</p>  |
| <p>WR2: Úsáid uisce inbhuanaithe a chur chun cinn bunaithe ar chosaint fhadtéarmach acmhainní uisce atá ar fáil</p>                                      | <p>Léamha ó mhéadair uisce.</p>  | <p>Caomhnú Uisce a Fheabhsú</p>   |
| <p>WR3: Sceitheadh leanúnach substaintí truaillithe san uisce a laghdú</p>   | <p>Torthaí faireacháin ar cháilíocht an uisce ag an EPA agus Saotharlann an Chontae Lab, maidir le:</p> <ul style="list-style-type: none"> <li>• Stádas éiceolaíoch agus ceimiceach uisce dromchla</li> <li>• Stádas na nInbhear agus Uiscí Cósta</li> <li>• Cáilíocht Uisce Snámha</li> <li>• Cáilíocht Screamhuisce</li> <li>• Cáilíocht Uisce Óil.</li> </ul> | <p>Limistéir a nochtar san NWIRBD agus a bhaineann stádas 'Maith' amach faoi 2015 a chosaint agus a athchóiriú de réir chuspóirí an NWIRBD.</p> <p>Feabhas ar an leibhéal comhlíontachta le caighdeáin cháilíochta uisce óil thuas os cionn an mheánráta comhlíonta náisiúnta.</p> <p>Ionaid chóireála tánaisteacha a choimisiúnú i limistéir a bhfuil acmhainn íseal asamhlaithe ann nó ina bhfuil an chóireáil phríomhúil leordhóthanach.</p> |
| <p>WR4: Bainistiú a dhéanamh ar an mbaol tuilte cósta, inbhir agus aibhneach.</p> <p>Bainistiú a dhéanamh ar mbaol triomaigh.</p>                        | <p>Líon na bhforbairtí tithíochta ceadaithe ar thuilemhánna nó ar thailte ar dóigh go dtarlóidh tuile orthu.</p>   | <p>Feabhsú ar bhainistíocht baol tuilte i gceantair atá tugtha do thuilte.</p> <p>Teagmhais ina dtarlaíonn damáiste do mhaoine de bharr tuilte a laghdú</p>   |
| <p><b>COAST/An Acmhainn Mhuirí</b></p>   |  |   |
| <p><b>Cuspóirí Comhshaoil</b></p>  | <p><b>Táscairí</b></p>   | <p><b>Spriocanna</b></p>  |
| <p>CM1: Creimeadh cósta a sheachaint agus cosaint an</p>   |  | <p>An acmhainn chósta a chaomhnú agus a fheabhsú mar</p>  |

|  |  |   |
|--|--|---|
| chósta a chur chun cinn.<br><br>Bainistiú a dhéanamh ar chrios an chósta mar acmhainn chomhshaoil agus turasóireachta. |  | acmhainn agus taitneamhacht chomhshaoil |
|--|--|---|

### Fachtóirí Aeir/Aeráide

| Cuspóirí Comhshaoil  | Táscairí   | Spriocanna  |
|--|--|---|
| AC1: Tacú leis an Straitéis Náisiúnta Aeráide 2007-2012 a chur i bhfeidhm<br><br>Gach cineál truailliú aeir a laghdú   | Leibhéal náisiúnta na n-astaíochtaí carbóin.<br><br>Torthaí áitiúil monatóireachta ar chaighdeán an aeir.  | 20% laghdú ar astaíochtaí gáis cheaptha teasa ó leibhéal 1990 faoin mbliain 2020.<br><br>Seachadadh iomlán straitéisí um Athrú Aeráide agus Ullmhúchán Straitéisí um Athrú Aeráide an Chontae   |
| AC2: Tacú le hathrú ó fhuinneamh a bhraitheann ar bhreosla iontaise chuig fuinnimh níos inbhuanaithe agus an t-athrú sin chur chun cinn<br><br>Tacú le hathrú ó fheithiclí a bhraitheann ar bhreosla iontaise chuig modhanna taistil níos inbhuanaithe agus an t-athrú sin chur chun cinn. | Torthaí I-Plean ó líon forbairtí a cheadaítear le fuinnimh in-athnuaite.<br>Meánshreabhadh laethúil mótarfheithiclí.<br><br>Céatadán taistil de réir modha.<br><br>Infheistíocht in iompar poiblí. | Trácht ar bhóithre a laghdú ag teacht le Taisteal Níos Cliste, Todhchaí an Iompair Inbhuanaithe.<br><br>Infheistíocht mhéadaithe i gcosáin rothaíochta agus cosáin siúil.<br><br>Moltaí OREDP i bhforbairtí fuinnimh ghaoithe amach ón gcósta a bhreithniú. |

### Sócmhainní Ábhair

| Cuspóirí Comhshaoil  | Táscairí  | Spriocanna  |
|--|---|---|
| MA1: Infhaighteacht agus cáilíocht an bhonneagair, seirbhísí agus saoráidí a bhaineann leis an bpobal a chothabháil agus a fheabhsú chun bainistíocht stuama na n-acmhainní comhshaoil a chinntiú. | Infhaighteacht agus cáilíocht an bhonneagair, seirbhísí agus saoráidí a bhaineann leis an bpobal agus stádas na n-acmhainní comhshaoil. |   |
| MA2: Baol tuilte agus / nó creimeadh cósta i láithreáin a bheidh le forbairt a sheachaint  | Líon na bhforbairtí a bhaineann leis an bpobal ar láithreáin leochaileacha le cósta / láithreáin le cósta i mbaol tuilte.               | Feabhsú ar bhainistíocht baol tuilte i gceantair atá tugtha do thuilte.<br><br>Teagmhais ina dtarlaíonn damáiste d'áitribh de bharr tuilte a laghdú |

### An Oidhreacht Chultúrtha

| Cuspóirí Comhshaoil  | Táscairí  | Spriocanna   |
|--|---|--|
| CH1: Cosaint agus caomhnú na hoidhreachta cultúrtha, lena n-áirítear oidhreacht ailtireachta agus seandálaíochta, a chur chun cinn | <p>Líon na struchtúr ar RPS i ndáil le Moltaí Aireachta a éiríonn as fardal contae NIAH.</p> <p>Líon na ACAanna</p> <p>Líon na Séadchomharthaí ar an RMP agus ceantair le hacmhainn seandálaíochta a bhfuil taifead déanta orthu nó atá faoi réir iniúchta mar thoradh ar fhorbairt.</p> <p>Líon na struchtúr cosanta nó séadchomharthaí seandálaíochta a bhfuil damáiste déanta dóibh mar gheall ar fhorbairt.</p> | <p>Cur le líon na struchtúr faoi chosaint ag teacht le moltaí aireachta a éiríonn as suirbhéanna NIAH.</p> <p>Cur le líon agus raon na ACAanna sa Chontae chun tírdhreacha diméine agus bailedhreacha araon a chaomhnú.</p> <p>Líon na ngnéithe seandálaíochta taifeadta agus cosanta a chothabháil agus a mhéadú.</p> <p>Gan damáiste a dhéanamh do struchtúir nó séadchomharthaí mar thoradh ar fhorbairt.</p> |
| <b>An Tírdhreach</b>   |   |  |
| Cuspóirí Comhshaoil  | Táscairí  | Spriocanna   |
| LD1: Tírdhreacha agus gnéithe nádúrtha agus stairiúla luachmhara a chaomhnú agus a fheabhsú agus drochthionchair a sheachaint.     | <p>Limistéar tírdhreacha atá ainmnithe amháil is go bhfuil sé laistigh de Limistéir Ardscéimhe go hÁirithe.</p> <p>Measúnacht ar Nádúr an Tírdhreacha a Ullmhú.</p>   | <p>Tírdhreacha ardscéimhe is mó a luach sa Chontae a chaomhnú agus a fheabhsú.</p> <p>Breithmheas Oidhreachta Cuí agus Measúnú Cumais Tírdhreacha chun eolas a chur ar fáil d'aon fhorbairt amach anseo ar ardtailte, conairí uiscebhealaí, diméin agus tírdhreacha cósta.</p>   |

## 8.2 Measúnú ar Chuspóirí, Beartais agus Creatáí Lonnaíochta

Déanann an chuid seo measúnú ar na héifeachtaí a d'fhéadfadh an Plean Forbartha a chur i bhfeidhm ar an gcomhshaoil. Baintear é seo amach trí scrúdú a dhéanamh ar gach cuspóir, beartas agus creat lonnaíochta ar leith atá beartaithe sa Phlean faoi na ceannuideil a léiríonn cibé an dóigh go bhfeabhsóidh cur i bhfeidhm an phlean an timpeallacht, an dtiocfaidh sé salach uirthi nó an mbeidh tionchar neodrach aige uirthi (Tábla 34 thíos). Mar chúlra acu sin tá Cuspóirí Straitéiseacha Comhshaoil (SEO'nna) a díorthaíodh ó Threoirínte, straitéisí agus cáipéisí beartais Náisiúnta agus Idirnáisiúnta agus atá bunaithe ar dhálaí comhshaoil atá ag teacht chun cinn sa Chontae (Tábla 8.3 thíos).

Chomh maith leis an maitrís measúnaithe atá leagtha amach i dTábla 8.4 den tuarascáil seo, breithníodh na saincheisteanna comhshaoil agus na Cuspóirí Straitéiseacha Comhshaoil go mion le linn an phróisis athbhreithnithe ar an bPlean iomlán i bhforbairt cuspóirí, beartas agus creatáí lonnaíochta an Phlean. Tá cuid de na tagairtí sonracha beartais a bhfuil tagairt iontu do bhearta comhshaoil le fáil i dTábla 37 ag deireadh na tuarascála seo, agus bheadh leasuithe le cuspóirí agus beartais, cuspóirí agus beartais bhreise agus scríosadh cuspóirí agus beartais mar thoradh ar bhreithnithe eile le linn an próisis SEA.

**Tábla 8.2: Catagóirí lena Measúnú**

|  |  |  |  |  |   |
|--|--|--|--|--|---|
| <b>Coimhlint Dhóchúil</b> le stádas na SEO'nna - Ní dóigh go maolófar chuig leibhéal *inghlactha | <b>Coimhlint Féideartha</b> le stádas na SEO'nna - Is dóigh go maolófar chuig leibhéal *inghlactha | Caidreamh <b>Neamhchinnte</b> le stádas na SEO'nna | Caidreamh <b>Neodrach</b> le stádas na SEO'nna | <b>Gan</b> caidreamh <b>dóchúil</b> le stádas na SEO'nna | <b>Gur dóigh go bhfeabhsófar</b> le stádas na SEO'nna |
|--|--|--|--|--|---|

\*Ciallaíonn leibhéal inghlactha sa chás ina ndéanfaí an coimhlint le stádas an SEO a dhéanamh neamhurchóideach nó a laghdú trí bhearta maolaithe agus sa tslí sin go mbeadh sé inghlactha ó thaobh phrionsabail sheanbhunaithe, sé sin, pleanáil cheart agus forbairt inbhuanaithe.

**Tábla 8.3: Cuspóirí Straitéiseacha Comhshaoil**

| Comhpháirt Timpeallachta               | Cód SEO: | Cuspóir Straitéiseach Comhshaoil  |
|--|----------|---|
| <b>Bithéagsúlacht, Fána agus Flora</b> | BIO1     | Comhlíonadh na Treorach maidir le Gnáthóga a chinntiú trí gach láithreán Natura 2000 agus gnáthóga speicis (SACanna agus SPA'nna) sa Chontae a chosaint, lena n-áirítear dobharcheantair Diúilicíní PEARLA Fionnuisce.                                  |
| <b>Bithéagsúlacht, Fána agus Flora</b> | BIO2     | Éagsúlacht na ngnáthóg agus na speiceas cosanta a chaomhnú agus a fheabhsú agus bainistíocht inbhuanaithe na limistéar sin a chur chun cinn.  |
| <b>Bithéagsúlacht, Fána agus Flora</b> | BIO3     | An timpeallacht mhara a chosaint, agus straitéisí comhtháite bainistithe criosanna le cósta a chur chun cinn  |
| <b>Bithéagsúlacht, Fána agus Flora</b> | BIO4     | Macra-conairí agus limistéir gnáthóga thadhlaacha a chosaint.   |
| <b>Daonra</b>                          | POP1     | Caighdeán beatha maith a éascú bunaithe ar thimpeallachtaí cónaithe, oibre agus áineasa ar ard-caighdeán  |
| <b>Daonra</b>                          | POP2     | Patrúin taistil níos inbhuanaithe a éascú.  |
| <b>Sláinte an Duine</b>                | HH1      | Torann, creathadh agus astaíochtaí ó thrácht, ó phróisis tionsclaíochta agus ó thionscail eastóscach a íoslaghdú  |
| <b>Ithir (Lena n-áirítear Mianraí)</b> | SL1      | Caighdeán na n-ithreacha a chosaint agus a chothabháil.   |
| <b>Ithir (Lena n-áirítear Mianraí)</b> | SL2      | Láithreáin gheolaíochta a chosaint agus a chothabháil.  |
| <b>Ithir (Lena n-áirítear Mianraí)</b> | SL3      | Tús áite a thabhairt d'athúsáid láithreán athfhorbraíochta, seachas tailte glasbháin a fhorbairt.   |
|  |          |   |
| <b>Ithir (Lena n-áirítear Mianraí)</b> | SL4      | An méid dramhaíola chuig líonadh talún a íoslaghdú  |
| <b>Uisce</b>                           | WR1      | Éiceachórais uisceacha agus, le haird ar a gcuid riachtanas uisce, éiceachórais talmhaí agus bogaigh a chosaint agus a fheabhsú go díreach ag brath ar na héiceachórais uisceacha, de réir Phlean Bainistíochta Abhantraí an Iarthuaiscirt (2009-2015). |
| <b>Uisce</b>                           | WR2      | Cáilíocht uisce dromchla agus uisce óil a chosaint mar fhoinsí uisce óil, sócmhainní taitneamhachta, agus chun críocha áineasa agus éiceachórais.   |
| <b>Uisce</b>                           | WR3      | Úsáid uisce inbhuanaithe a chur chun cinn bunaithe ar chosaint fhadtéarmach acmhainní uisce atá ar fáil   |
| <b>Uisce</b>                           | WR4      | Scitheadh leanúnach substaintí truaillithe  |

|                                 |     |  |
|---------------------------------|-----|--|
|                                 |     | san uisce a laghdú   |
| <b>Uisce</b>                    | WR5 | Bainistiú a dhéanamh ar an mbaol tuilte cósta, inbhir agus aibhneach.<br><br>Bainistiú a dhéanamh ar mbaol triomaigh.  |
| <b>Acmhainn Mhuirí/Chósta</b>   | CM1 | Creimeadh cósta a sheachaint agus cosaint an chósta a chur chun cinn.<br>Bainistiú a dhéanamh ar chrios an chósta mar acmhainn chomhshaoil agus turasóireachta.  |
| <b>Acmhainn Mhuirí/Chósta</b>   | CM2 | Uiscí Sliogéisc Ainmnithe a chosaint.  |
| <b>Fachtóirí Aeir/Aeráide</b>   | AC1 | Tacú leis an Straitéis Náisiúnta Aeráide 2007-2012 a chur i bhfeidhm   |
| <b>Fachtóirí Aeir/Aeráide</b>   | AC2 | Gach cineál truailliú aeir a laghdú  |
| <b>Fachtóirí Aeir/Aeráide</b>   | AC3 | Tacú le hathrú ó fhuinneamh a bhraitheann ar bhreoslaí iontaise chuig fuinneamh níos inbhuanaithe agus an t-athrú sin a chur chun cinn. Tacú le hathrú ó fheithicilí a bhraitheann ar bhreosla iontaise chuig modhanna taistil níos inbhuanaithe agus an t-athrú sin chur chun cinn. |
| <b>Sócmhainní Ábhair</b>        | MA1 | Infhaighteacht agus cáilíocht an bhonneagair, seirbhísí agus saoráidí a bhaineann leis an bpobal a chothabháil agus a fheabhsú chun bainistíocht stuama na n-acmhainní comhshaoil a chinntiú.  |
| <b>Sócmhainní Ábhair</b>        | MA2 | Baol tuilte agus / nó creimeadh cósta i láithreáin a bheidh le forbairt a sheachaint   |
| <b>An Oidhreacht Chultúrtha</b> | CH1 | Cosaint agus caomhnú na hoidhreachta cultúrtha, lena n-áirítear oidhreacht ailtreachta agus seandálaíochta, a chur chun cinn   |
| <b>An Tírdhreach</b>            | LD1 | Tírdhreacha agus gnéithe cultúrtha, nádúrtha agus stairiúla luachmhara a chaomhnú agus a fheabhsú agus drochthionchair a sheachaint.   |

### 8.3 Conclúid

Tugann an measúnú ar chuspóirí agus ar bheartais i dTábla 8.4 an méid seo a leanas le fios:

- Beidh tionchar dearfach foriomlán ag cur i bhfeidhm Phlean Forbartha Chontae Dhún na nGall ar stádas comhshaoil an Chontae;
- Cé go bhfuil tionchar dearfach foriomlán ag roinnt de na cuspóirí agus na beartais, d'fhéadfadh coimhlint a bheith ag baint le roinnt den na gnéithe a bhaineann leo; sa chás ina tharlaíonn amhlaidh ní mór na cuspóirí agus na beartais a mhaolú chuig leibhéal inghlactha\*;
- D'fhéadfadh tionchar roinnt de na cuspóirí agus na beartais a bheith neamhchinnte;
- Ní eascróidh coimhlintí comhshaoil dóchúla gur dóigh nach maolófar chuig leibhéal inghlactha\* iad as Cur i bhFeidhm an Phlean.

\*Ciallaíonn leibhéal inghlactha sa chás ina ndéanfaí an choimhlint le stádas an SEO a dhéanamh neamhurchóideach nó a laghdú trí bhearta maolaithe agus sa tslí sin go mbeadh sé inghlactha ó thaobh phrionsabail sheanbhunaithe, sé sin, pleanáil cheart agus forbairt inbhuanaithe.

**Tábla 8.4: Measúnú ar Chuspóirí Beartais Straitéiseacha, Cuspóirí agus Beartais**

| Cuspóirí agus Beartais                  | Coimhlint Dhóchúil le stádas na SEO'nna - Ní dóigh go maolófar é chuig leibhéal *inghlactha | Coimhlint Féideartha le stádas na SEO'nna - Is dóigh go maolófar é chuig leibhéal *inghlactha | Caidreamh Neamhchinnte le stádas na SEO'nna | Caidreamh Neodrach le stádas na SEO'nna | Gan caidreamh dóchúil le stádas na SEO'nna   | Is dóigh go bhFeabhsóidh sé stádas na SEO'nna  |
|---|---|---|---|---|--|--|
| <b>ROINN A – AN PLEAN STRAITÉISEACH</b> |   |   |   |   |  |  |
| <b>CAIBIDIL 1</b>                       | <b>Réamhrá agus Fís</b>   |   |   |   |  |  |
| <b>Cuid 1.5</b>                         | <b>Príomhchuspóirí Straitéiseacha an Phlean Forbartha Contae</b>                            |   |   |   |  |  |
| <b>S-O-1</b>                            |   | SL1, SL4, WR4, WR5, MA2, CH1  |   | CM, CM2                                 | BIO2, BIO3, BIO4, SL2, WR1, WR2, WR3, CM3  | BIO1, POP1, POP2, HH1, SL3, AC1, AC2, MA1, LD1   |
| <b>S-O-2</b>                            |   | BIO3, POP2, HH1, SL1, SL3, WR5, CM1, CM2, AC1, AC2, MA2, LD1                                  |   |   | BIO1, BIO2, BIO4, POP1, SL2, SL4, WR1, WR2, WR3, WR4, CM3, MA1, CH1  |  |
| <b>S-O-3</b>                            |   | MA2, CH1  |   |   | BIO1, BIO2, BIO3, SL2, SL4, WR1, WR2, WR3, WR5, CM1, CM2, CM3,   | BIO4, POP1, POP2, HH1, SL1, SL3, WR4, AC1, AC2, MA1, LD1   |
| <b>S-O-4</b>                            |   | BIO3, CM2   |   |   | BIO1, BIO2, BIO4, POP1, POP2, HH1, SL1, SL2, SL3, SL4, WR1, WR2, WR3, WR4, WR5, CM1, CM3, AC1, AC2, MA1, MA2, CH1, LD1 |  |
| <b>S-O-5</b>                            |   | MA2, CH1  |   |   | BIO3, BIO4, SL2, SL4, WR1, WR5, CM1, CM2, CM3  | BIO1, BIO2, POP1, POP2, HH1, SL1, SL3, WR3, WR4, AC1, AC2, MA1, LD1  |
| <b>S-O-6</b>                            |   |   |   |   | POP2, HH1,   | BIO1, BIO2, BIO3, BIO4, POP1, SL1, SL2, SL3, SL4, WR1, WR2, WR3, WR4, WR5, CM1, CM2, CM3, AC1, AC2, MA1, MA2, CH1, LD1 |
| <b>S-O-7</b>                            |   |   |   |   | BIO4, HH1, SL2, SL3, WR5, CM1, CM2, ,A2, CH1, LD1  | BIO1, BIO2, BIO3, POP1, POP2, SL1, SL4, WR1, WR2, WR3, WR4, CM3, AC1, AC2, MA1   |
| <b>S-O-8</b>                            |   |   |   |   | BIO1, BIO2, BIO3, BIO4,  | HH1, SL4, AC1, AC2,  |

**Roinn D: Tuarascáil Comhshaoil**

| Cuspóirí agus Beartais  | Coimhlint Dhóchúil le stádas na SEO'nna - Ní dóigh go maolófar é chuig leibhéal *inghlactha | Coimhlint Féideartha le stádas na SEO'nna - Is dóigh go maolófar é chuig leibhéal *inghlactha | Caidreamh Neamhchinnte le stádas na SEO'nna | Caidreamh Neodrach le stádas na SEO'nna | Gan caidreamh dóchúil le stádas na SEO'nna  | Is dóigh go bhFeabhsóidh sé stádas na SEO'nna   |
|---|---|---|---|---|---|---|
|   |   |   |   |   | POP1, POP2, SL1, SL2, SL3, WR1, WR2, WR3M, WR4, WR5, CM1, CM2, CM3, MA1, MA2, CH1, LD1                                      |   |
| <b>S-O-9</b>  |   |   |   |   |   | BIO1, BIO2, BIO3, BIO4, POP1, POP2, HH1, SL1, SL2, SL3, SL4, WR1, WR2, WR3, WR4, WR5, CM1, CM2, CM3, AC1, AC2, MA1, MA2, CH1, LD1 |
| <b>S-O-10</b>   |   |   |   |   |   | BIO1, BIO2, BIO3, BIO4, POP1, POP2, HH1, SL1, SL2, SL3, SL4, WR1, WR2, WR3, WR4, WR5, CM1, CM2, CM3, AC1, AC2, MA1, MA2, CH1, LD1 |
| Déanfar maolú trí chur i bhfeidhm na guspóirí agus na mbeartas laistigh de Roinn B, caibidil 5, 7, 10 agus Aguisín 3 de Roinn B |   |   |   |   |   |   |
| <b>Caibidil 2</b>   | <b>Croístraitéis</b>  |   |   |   |   |   |
| <b>Cuid 2.10</b>  | <b>Croíchuspóirí Straitéiseacha</b>   |   |   |   |   |   |
| <b>CS-O-1</b>   |   | SL1, SL4, WR4, WR5, MA2, CH1  |   | CM, CM2                                 | BIO2, BIO3, BIO4, SL2, WR1, WR2, WR3, CM3   | BIO1, POP1, POP2, HH1, SL3, AC1, AC2, MA1, LD1  |
| <b>CS-O-2</b>   |   |   |   |   | BIO1, BIO2, BIO3, BIO4, POP2, HH1, SL1, SL2, SL3, SL4, WR1, WR2, WR3, WR4, WR5, WR5, CM1, CM2, CM3, AC2, MA1, MA2, CH1, LD1 | POP1, AC1,  |
| <b>CS-O-3</b>   |   | MA2, CH1, LD1   |   |   | BIO1, BIO2, BIO3, BIO4, SL2, SL4, WR1, WR2, WR3, WR4, WR5, CM1, CM2, CM3, AC2   | POP1, POP2, HH1, SL1, SL3, AC1, MA1   |
| <b>CS-O-4</b>   |   | MA2, CH1, LD1   |   |   | BIO1, BIO2, BIO3, BIO4, SL1, SL2, SL4, WR1, WR2,  | POP1, POP2, HH1, SL3, AC1, AC2, MA1   |

| Cuspóirí agus Beartais | Coimhlint Dhóchúil le stádas na SEO'nna - Ní dóigh go maolófar é chuig leibhéal *inghlactha | Coimhlint Féideartha le stádas na SEO'nna - Is dóigh go maolófar é chuig leibhéal *inghlactha | Caidreamh Neamhchinnte le stádas na SEO'nna | Caidreamh Neodrach le stádas na SEO'nna | Gan caidreamh dóchúil le stádas na SEO'nna  | Is dóigh go bhFeabhsóidh sé stádas na SEO'nna                                |
|------------------------|---|---|---|---|---|--|
|                        |   |   |   |   | WR3, WR4, WR5, CM1, CM2, CM3  |  |
| <b>CS-O-5</b>          |   | MA2, CH1, LD1   |   |   | BIO1, BIO2, BIO3, BIO4, SL1, SL2, SL4, WR1, WR2, WR3, WR4, WR5, CM1, CM2, CM3                         | POP1, POP2, HH1, SL3, AC1, AC2, MA1  |
| <b>CS-O-6</b>          |   |   |   |   | BIO1, BIO2, BIO3, BIO4, SL2, SL4, WR1,WR2   | POP1, POP2, HH1, SL1, SL3,   |
| <b>CS-O-7</b>          |   |   |   |   | SL4, WR5, CM1, AC1, MA2, CH1, LD1   | O2, BIO3, BIO4, POP1, POP2, HH1, SL1, WR1, WR2, WR3, WR4, CM2, CM3, AC2, MA1 |
| <b>CS-O-8</b>          |   |   |   |   | BIO2, BIO3, BIO4, HH1, SL1, SL2, SL4, WR1, WR2, WR3, WR4, WR5, CM1, CM2, CM3, AC1, AC2, MA2, CH1, LD1 | BIO1, POP1, POP2, SL3, MA1   |
| <b>CS-O-9</b>          |   | BIO1, BIO2, BIO4, CH1, LD1  |   |   | BIO3, HH1, SL1, SL2, SL3, SL4, WR1, WR2, WR3, WR4, WR5, CM1, CM2, CM3, MA1, MA2                       | POP1, POP2, AC1, AC2   |
| <b>CS-O-10</b>         |   | BIO1, BIO2, BIO4, CH1, LD1  |   |   | BIO3, HH1, SL1, SL2, SL3, SL4, WR1, WR2, WR3, WR4, WR5, CM1, CM2, CM3, MA1, MA2                       | POP1, POP2, AC1, AC2   |
| <b>CS-O-11</b>         |   | MA2, CH1, LD1   |   |   | BIO1, BIO2, BIO3, BIO4, SL1, SL2, SL4, WR1, WR2, WR3, WR4, WR5, CM1, CM3                              | POP1, POP2, HH1, SL3, CM2, AC1, AC2, MA1                                     |
| <b>CS-O-12</b>         |   | MA2, CH1, LD1   |   |   | BIO1, BIO2, BIO3, SL2, SL4, WR1, WR2, WR3, WR4, WR5, CM1, CM2, CM3                                    | BIO4, POP1, POP2, HH1, SL1, SL3, AC1, AC2, MA1                               |
| <b>CS-O-13</b>         |   |   |   |   | BIO1, BIO2, BIO3, BIO4,   | POP1, POP2, HH1, SL1,  |



| Cuspóirí agus Beartais   | Coimhlint Dhóchúil le stádas na SEO'nna - Ní dóigh go maolófar é chuig leibhéal *inghlactha | Coimhlint Féideartha le stádas na SEO'nna - Is dóigh go maolófar é chuig leibhéal *inghlactha | Caidreamh Neamhchinnte le stádas na SEO'nna | Caidreamh Neodrach le stádas na SEO'nna | Gan caidreamh dóchúil le stádas na SEO'nna  | Is dóigh go bhFeabhsóidh sé stádas na SEO'nna   |
|--|---|---|---|---|---|---|
|  |   |   |   |   | SL2, SL4, WR1, WR2, WR3, WR4, WR5, CM1, CM2, CM3, MA2, CH1, LD1                   | SL3, AC1, AC2, MA1  |
| <b>CS-O-14</b>   |   |   |   |   | BIO3, BIO4, POP2, HH1, SL2, SL4, WR1, WR3, WR5, CM1, CM2, AC1, AC2, MA1, MA2, CH1 | BIO1, BIO2, POP1, SL1, SL3, WR2, WR4, CM3, LD1  |
| <b>CS-O-15</b>   |   | 1, LD1  |   |   | 2, SL4, WR1, WR3, WR4, WR5, CM1, CM3, AC1, AC2,                                   | O2, BIO4, POP1, POP2, HH1, SL1, SL3, WR2, CM2, MA1,   |
| <b>CS-O-16</b>   |   |   |   |   | , WR1, WR3,   | O2, BIO3, BIO4, POP1, POP2, HH1, SL1, SL3, WR2, WR4, WR5, CM1, CM2, CM3, AC1, AC2, MA1, MA2, CH1, LD1 |
| Déanfar maolú trí chur i bhfeidhm na gculpóirí agus na mbeartas laistigh de Roinn B, caibidil 5, 7, 10 agus Aguisín 3 de Roinn B |   |   |   |   |   |   |
| <b>Cuid 2.11</b>   | <b>Croibheartais Straitéiseacha</b>   |   |   |   |   |   |
| <b>CS-P-1</b>  |   |   |   |   | , WR3, CM3  | O2, BIO3, BIO4, POP1, POP2, HH1, SL1, SL3, WR1, WR2, WR4, WR5, CM1, CM2, AC1, AC2, MA1, MA2, CH1, LD1 |
| <b>CS-P-2</b>  |   |   |   |   | , WR3, CM3  | O2, BIO3, BIO4, POP1, POP2, HH1, SL1, SL3, WR1, WR2, WR4, WR5, CM1, CM2, AC1, AC2, MA1, MA2, CH1, LD1 |
| <b>CS-P-3</b>  |   |   |   |   | , WR3, CM3  | O2, BIO3, BIO4, POP1, POP2, HH1, SL1, SL3, WR1, WR2, WR4, WR5, CM1, CM2, AC1, AC2, MA1, MA2, CH1, LD1 |
| <b>CS-P-4</b>  |   |   |   |   | , WR3, CM3  | O2, BIO3, BIO4, POP1,   |

| Cuspóirí agus Beartais   | Coimhlint Dhóchúil le stádas na SEO'nna - Ní dóigh go maolófar é chuig leibhéal *inghlactha | Coimhlint Féideartha le stádas na SEO'nna - Is dóigh go maolófar é chuig leibhéal *inghlactha | Caidreamh Neamhchinnte le stádas na SEO'nna | Caidreamh Neodrach le stádas na SEO'nna | Gan caidreamh dóchúil le stádas na SEO'nna  | Is dóigh go bhFeabhsóidh sé stádas na SEO'nna                                   |
|--|---|---|---|---|---|---|
|  |   |   |   |   |   | POP2, HH1, SL1, SL3, WR1, WR2, WR4, WR5, CM1, CM2, AC1, AC2, MA1, MA2, CH1, LD1 |
| <b>CS-P-5</b>  |   | MA2, CH1, LD1   |   |   | BIO1, BIO2, BIO3, SL2, SL4, WR1, WR2, WR3, WR4, WR5, CM1, CM2, CM3                | BIO4, POP1, POP2, HH1, SL1, SL3, AC1, AC2, MA1                                  |
| <b>CS-P-6</b>  |   |   |   |   | O2, BIO3, SL1, SL2, SL4, WR1, WR2, WR3, WR4, WR5, CM1, CM2, CM3,                  | POP1, POP2, HH1, SL3, AC1, AC2, MA1, MA2, CH1, LD1                              |
| <b>CS-P-7</b>  |   |   |   |   | BIO3, BIO4, POP2, HH1, SL2, SL4, WR1, WR3, WR5, CM1, CM2, AC1, AC2, MA1, MA2, CH1 | BIO1, BIO2, POP1, SL1, SL3, WR2, WR4, CM3, LD1                                  |
| Déanfar maolú trí chur i bhfeidhm na gculpóirí agus na mbeartas laistigh de Roinn B, caibidil 5, 7, 10 agus Aguisín 3 de Roinn B |   |   |   |   |   |   |
| <b>CAIBIDIL 3</b>  | <b>Bailte agus Sráidbhalte</b>  |   |   |   |   |   |
| <b>Cuid 3.4</b>  | <b>Cuspóirí</b>   |   |   |   |   |   |
| <b>TV-O-1</b>  |   | MA2, CH1, LD1   |   |   | O2, BIO3, SL2, SL3, WR1, WR2, WR3, WR4, WR5, CM1, CM3,                            | POP2, HH1, SL1, SL2, CM2, AC1, AC2, MA1,  |
| <b>TV-O-2</b>  |   | MA2, CH1, LD1   |   |   | O2, BIO3, SL2, SL3, WR1, WR2, WR3, WR4, WR5, CM1, CM3,                            | POP2, HH1, SL1, SL2, CM2, AC1, AC2, MA1,  |
| <b>TV-O-3</b>  |   | MA2, CH1, LD1   |   |   | O2, BIO3, SL2, SL3, WR1, WR2, WR3, WR4, WR5, CM1, CM3,                            | POP2, HH1, SL1, SL2, CM2, AC1, AC2, MA1,  |
| <b>TV-O-4</b>  |   |   |   |   | O2, BIO3, SL1, SL2, SL4, WR1, WR2, WR3, WR4, WR5, CM1, CM2, CM3, AC1, AC2,        | POP1, POP2, HH1, SL3, MA1, CH1, LD1   |
| <b>TV-O-5</b>  |   |   |   |   | O2, BIO3, BIO4, POP2, HH1, SL1, SL2, SL3, SL4,                                    | MA1, CH1, LD1   |

| Cuspóirí agus Beartais  | Coimhlint Dhóchúil le stádas na SEO'nna - Ní dóigh go maolófar é chuig leibhéal *inghlactha | Coimhlint Féideartha le stádas na SEO'nna - Is dóigh go maolófar é chuig leibhéal *inghlactha | Caidreamh Neamhchinnte le stádas na SEO'nna | Caidreamh Neodrach le stádas na SEO'nna | Gan caidreamh dóchúil le stádas na SEO'nna  | Is dóigh go bhFeabhsóidh sé stádas na SEO'nna |
|---|---|---|---|---|---|---|
|   |   |   |   |   | WR1, WR2, WR3, WR4, WR5, CM1, CM2, CM3, AC1, AC2, MA2,  |   |
| <b>TV-O-6</b>   |   |   |   |   | BIO2, BIO3, BIO4, HH1, SL1, SL2, SL4, WR1, WR2, WR3, WR4, WR5, CM1, CM2, CM3, AC1, AC2, MA2, CH1, LD1 | BIO1, POP1, POP2, SL3, MA1                    |
| <b>TV-O-7</b>   |   |   |   |   | O2, BIO3, BIO4, SL2, SL3, WR1, WR2, WR3, WR4, WR5, CM1, CM3, MA2, CH1, LD1                            | DP2, HH1, SL1, SL2, CM2, AC1, AC2, MA1,       |
| maolú trí chur i bhfeidhm na guspóirí agus na mbeartais laistigh de Roinn B, caibidil 5 agus 7. |   |   |   |   |   |   |
| <b>Cuid 3.5</b>   | <b>Beartais</b>   |   |   |   |   |   |
| <b>TV-P-1</b>   |   | O2, BIO4, MA2, CH1, LD1   |   |   | DP2, HH1, SL1, SL2, SL4, WR1, WR2, WR3, WR4, WR5, CM1, CM3, AC1, AC2,                                 | SL3, CM2, MA1                                 |
| <b>TV-P-2</b>   |   | SL1, LD1  |   |   | O2, BIO3, BIO4, SL2, SL4, WR1, WR2, WR3, WR4, WR5, CM1, CM2, CM3, AC2                                 | DP2, HH1, SL1, SL3, AC1, MA1                  |
| <b>TV-P-3</b>   |   | SL1, LD1  |   |   | O2, BIO3, BIO4, SL2, SL4, WR1, WR2, WR3, WR4, WR5, CM1, CM2, CM3, AC2                                 | DP2, HH1, SL1, SL3, AC1, MA1                  |
| <b>TV-P-4</b>   |   |   |   |   | O2, BIO3, BIO4, POP2, HH1, SL1, SL2, SL4, WR1, WR2, WR3, WR4, WR5, CM1, CM2, CM3, AC1, AC2, MA1, MA2, | SL3, CH1, LD1                                 |
| <b>TV-P-5</b>   |   |   |   |   | O2, BIO3, BIO4, POP2, HH1, SL1, SL2, SL4, WR1, WR2, WR3, WR4, WR5,                                    | SL3, CH1, LD1                                 |

| Cuspóirí agus Beartais  | Coimhlint Dhóchúil le stádas na SEO'nna - Ní dóigh go maolófar é chuig leibhéal *inghlactha | Coimhlint Féideartha le stádas na SEO'nna - Is dóigh go maolófar é chuig leibhéal *inghlactha | Caidreamh Neamhchinnte le stádas na SEO'nna  | Caidreamh Neodrach le stádas na SEO'nna | Gan caidreamh dóchúil le stádas na SEO'nna   | Is dóigh go bhFeabhsóidh sé stádas na SEO'nna |
|---|---|---|--|---|--|---|
|   |   |   |  |   | CM1, CM2, CM3, AC1, AC2, MA1, MA2,   |   |
| <b>TV-P-6</b>   |   | 1, LD1  |  |   | O2, BIO3, BIO4, SL2, SL4, WR1, WR2, WR3, WR4, WR5, CM1, CM2, CM3, AC2  | DP2, HH1, SL1, SL3, AC1, MA1                  |
| <b>TV-P-7</b>   |   |   |  |   | O2, BIO3, BIO4, POP2, HH1, SL1, SL2, SL3, SL4, WR1, WR2, WR3, WR4, WR5, CM1, CM2, CM3, AC1, AC2, MA1, MA2,                       | H1, LD1                                       |
| maolú trí chur i bhfeidhm na gcuspóirí agus na mbeartas laistigh de Roinn B, caibidil 5 agus 7. |   |   |  |   |  |   |
| <b>ROINN B – CUSPÓIRÍ AGUS BEARTAIS AN PHLEAN</b>   |   |   |  |   |  |   |
| <b>CAIBIDIL 4</b>   | <b>FORBAIRT EACNAMAÍOCHTA GHINEARÁLTA</b>   |   |  |   |  |   |
| <b>Cuid 4.1.2</b>   | <b>Cuspóirí Forbartha Geilleagrach</b>  |   |  |   |  |   |
| <b>ED-O-1</b>   |   |   |  |   | BIO1, BIO2, BIO3, BIO4, POP2, HH1, SL1, SL2, SL3, SL4, WR1, WR2, WR3, WR4, WR5, WR5, CM1, CM2, CM3, AC1, AC2, MA1, MA2, CH1, LD1 | POP1  |
| <b>ED-O-2</b>   |   | O2, BIO3, BIO4, WR1, CM3, MA2   | WR2, WR3, WR4, WR5, AC1, AC2, CH1, LD1   |   | 2, SL4, CM2, MA1   | H1  |
| <b>ED-O-3</b>   |   | O2, BIO3, BIO4, WR1, CM3, MA2   | WR2, WR3, WR4, WR5, AC1, AC2, CH1, LD1   |   | , CM2, MA1   | DP2, HH1                                      |
| <b>ED-O-4</b>   |   |   | 1  |   | H1, SL2, SL3, SL4, WR5, CM1, CM2, AC2, MA1, MA2, CH1, LD1  | O2, POP1, HH1, WR1, WR2, WR3, WR4, CM3        |
| <b>ED-O-5</b>   |   |   | O2, BIO3, BIO4, POP2, HH1, SL1, SL3, WR4, CM3, AC1, MA2, CH1, LD1, POP1, SL2, WR1, |   |  |   |

| Cuspóirí agus Beartais  | Coimhlint Dhóchúil le stádas na SEO'nna - Ní dóigh go maolófar é chuig leibhéal *inghlactha | Coimhlint Féideartha le stádas na SEO'nna - Is dóigh go maolófar é chuig leibhéal *inghlactha | Caidreamh Neamhchinnte le stádas na SEO'nna  | Caidreamh Neodrach le stádas na SEO'nna | Gan caidreamh dóchúil le stádas na SEO'nna | Is dóigh go bhFeabhsóidh sé stádas na SEO'nna |
|---|---|---|--|---|--|---|
|   |   |   | WR2, WR3, WR5, CM1, CM2, AC2   |   |  |   |
| <b>ED-O-6</b>   |   |   | O2, BIO3, BIO4, POP2, HH1, SL3, WR1, WR2, WR3, WR4, CM1, MA2, CH1, LD1   |   | SL4, WR5, CM1, CM2, AC1, AC2               | A1,   |
| <b>ED-O-7</b>   |   | O2, BIO3, BIO4, SL3, WR1, WR2, CM1, CM3, AC1, MA2, CH1, LD1                                   | H1, SL1, SL2, WR3, WR4, WR5, CM2, AC2  |   | 4, MA1                                     |   |
| <b>ED-O-8</b>   |   |   | O2, BIO3, BIO4, SL1, SL3, WR1, WR2, WR4, WR5, CM1, CM3, AC1, MA1, CH1, LD1   |   | 3, AC2, MA1                                | DP2, HH1, CM2                                 |
| <b>ED-O-9</b>   |   | O2, BIO3, BIO4, SL1, SL2, SL3, WR1, WR2, CM3, CH1, LD1  | DP2, HH1, WR4, WR5, CM1, CM2, MA2  |   | 3  | 2, MA1  |
| <b>ED-O-10</b>  |   | BIO1, BIO2, WR1, CM2, CM3, MA2, CH1M LD1  | BIO3, SL1, WR2, WR4, WR5   |   | BIO4, SL2, SL4, WR3, CM1, AC1, AC2, MA1    | POP1, POP2, HH1, SL3                          |
| <b>ED-O-11</b>  |   | BIO1, BIO2, BIO3, BIO4, POP2, SL3, AC2,   | POP1, HH1, SL1, SL2, WR1, WR2, WR3, WR4, WR5, CM1, CM2, AC1, MA2, CH1, LD1   |   | SL4, AC3, MA1,                             |   |
| Déanfar maolú trí chur i bhfeidhm na gculpóirí agus na mbeartas laistigh de Roinn B, caibidil 4 agus 7. |   |   |  |   |  |   |
| <b>Cuid 4.1.4</b>   |   |   |  |   |  |   |
| <b>ED-P-1</b>   |   |   | IO2, BIO3, BIO4, POP1, POP2, HH1, SL1, SL2, SL3, SL4, WR1, WR2, WR3, WR4, WR5, CM1, CM2, CM3, AC1, AC2, MA1, MA2, CH1, LD1 |   |  |   |
| <b>ED-P-2</b>   |   |   |  | IO2,                                    |  |   |

| Cuspóirí agus Beartais | Coimhlint Dhóchúil le stádas na SEO'nna - Ní dóigh go maolófar é chuig leibhéal *inghlactha | Coimhlint Féideartha le stádas na SEO'nna - Is dóigh go maolófar é chuig leibhéal *inghlactha | Caidreamh Neamhchinnte le stádas na SEO'nna                               | Caidreamh Neodrach le stádas na SEO'nna  | Gan caidreamh dóchúil le stádas na SEO'nna | Is dóigh go bhFeabhsóidh sé stádas na SEO'nna |
|------------------------|---|---|---|--|--|---|
|                        |   |   |   | BIO3,BIO4,POP1,POP2, HH1,SL1,SL2,SL3,SL4, WR1,WR2,WR3,WR4,WR5,CM1,CM2,CM3,AC1, AC2,MA1,MA2,CH1,LD1 |  |   |
| <b>ED-P-3</b>          |   | IO2, BIO3,BIO4, SL1, WR1, CM3   | 3, WR2, WR3, WR4, WR5, CM1, CM2, AC1, AC2, MA2, CH1, LD1.                 |  | OP2,HH1, SL4,MA1                           |   |
| <b>ED-P-4</b>          |   | IO2, BIO3,BIO4, SL1, WR1, CM3   | 3, WR2, WR3, WR4, WR5, CM1, CM2, AC1, AC2, MA2, CH1, LD1.                 |  | POP1, POP2,HH1, SL4,MA1                    |   |
| <b>ED-P-5</b>          |   | BIO1, BIO2, BIO3,BIO4, SL1, WR1, CM3  | SL2, SL3, WR2, WR3, WR4, CM1, CM2, WR5, CM1, CM2, AC1, AC2, MA2, CH1, LD1 |  | POP1, POP2,HH1, SL4,MA1                    |   |
| <b>ED-P-6</b>          |   | IO2, BIO3, BIO4, SL1, WR1, CM1, CM2, SL1, WR1, CM3  | 3, WR2, WR3, WR4, WR5, CM1, CM2, AC1, AC2, MA2, CH1, LD1                  |  | OP2, HH1,SL4, MA1                          |   |
| <b>ED-P-7</b>          |   | IO2, SL1, WR1,CM3   | IO4, SL2, SL3, WR2, WR3, WR4, WR5,CM1, CM2, AC1, AC2, MA2, CH1, LD1       |  | OP2, HH1,SL4, MA1                          |   |
| <b>ED-P-8</b>          |   | IO2, BIO3, BIO4, SL1, SL2, WR1, CM1, CM2, CM3,  | 2, WR3, WR4, WR5, AC1, AC2, MA2, CH1, LD1                                 |  | OP2, HH1, SL4, MA1,                        |   |
| <b>ED-P-9</b>          |   | IO2, BIO3, BIO4, SL1, WR1, CM1, CM2, CM3  | 3, WR2, WR3, WR4, WR5, AC1, AC2, MA2, CH1, LD1                            |  | OP2, HH1, SL4, MA1                         |   |
| <b>ED-P-10</b>         |   | BIO1, BIO2, BIO3, BIO4, HH1, SL1, SL2, WR1, CM2, CM3  | POP1, POP2, SL4, WR2, WR3, WR4, WR5, CM1, CH1, LD1, AC1,                  | SL5  | SL3, MA1                                   |   |

| Cuspóirí agus Beartais   | Coimhlint Dhóchúil le stádas na SEO'nna - Ní dóigh go maolófar é chuig leibhéal *inghlactha | Coimhlint Féideartha le stádas na SEO'nna - Is dóigh go maolófar é chuig leibhéal *inghlactha | Caidreamh Neamhchinnte le stádas na SEO'nna                                | Caidreamh Neodrach le stádas na SEO'nna  | Gan caidreamh dóchúil le stádas na SEO'nna | Is dóigh go bhFeabhsóidh sé stádas na SEO'nna |
|--|---|---|--|--|--|---|
|  |   |   | AC2, MA2   |  |  |   |
| <b>ED-P-11</b>   |   | O2, BIO3, BIO4, SL1, SL3, WR1, CM1, CM2, CM3, HH1, POP2                                       | 4, WR2, WR3, WR4, WR5, AC1, AC2, MA2, CH1, LD1                             | MA1  |  |   |
| <b>ED-P-12</b>   |   | IO2, BIO3, BIO4, POP2, HH1, SL1, WR1, CM1, CM2, CM3   | 3, SL4, WR2, WR3, WR4, WR5, AC1, AC2, MA2, CH1, LD1                        | MA1  |  |   |
| <b>ED-P-13</b>   |   | IO2, BIO3, BIO4, POP2, HH1, SL1, SL2, WR1, CM1, CM3   | L3, SL4, WR2, WR3, WR4, WR5, CM2, AC1, AC2, MA2, CH1, LD1                  |  |  |   |
| <b>ED-P-14</b>   |   | BIO1, BIO2, BIO3, BIO4, SL1, WR1, CM1, CM2, CM3   | SL2, SL3, SL4, WR2, WR3, WR5, AC1, AC2,                                    | POP1, POP2, HH1, MA1, LD1  | MA2, CH1                                   |   |
| <b>ED-P-15</b>   |   | BIO1, BIO2, BIO3, BIO4, POP2, SL3, AC2,   | POP1, HH1, SL1, SL2, WR1, WR2, WR3, WR4, WR5, CM1, CM2, AC1, MA2, CH1, LD1 |  | SL4, AC3, MA1,                             |   |
| Déanfar maolú trí chur i bhfeidhm na gculpóirí agus na mbeartais laistigh de Roinn B, caibidil 4 agus 7. |   |   |  |  |  |   |
| <b>Cuid 4.2.2</b>  | <b>Cuspóirí Straitéiseacha Miondíolacháin</b>   |   |  |  |  |   |
| <b>RS-O-1</b>  |   |   |  | IO2, BIO3, BIO4, POP1, POP2, HH1, SL1, SL2, SL3, SL4, WR1, WR2, WR3, WR4, WR5, CM1, CM2, CM3, AC1, AC2, MA1, MA2, CH1, LD1 |  |   |
| <b>RS-O-2</b>  |   |   |  | IO2, BIO3, BIO4, POP1, POP2, HH1, SL1, SL2, SL3, SL4, WR1, WR2, WR3, WR4, WR5, CM1, CM2, CM3, AC1, AC2,                    |  |   |

| Cuspóirí agus Beartais | Coimhlint Dhóchúil le stádas na SEO'nna - Ní dóigh go maolófar é chuig leibhéal *inghlactha | Coimhlint Féideartha le stádas na SEO'nna - Is dóigh go maolófar é chuig leibhéal *inghlactha | Caidreamh Neamhchinnte le stádas na SEO'nna | Caidreamh Neodrach le stádas na SEO'nna  | Gan caidreamh dóchúil le stádas na SEO'nna | Is dóigh go bhFeabhsóidh sé stádas na SEO'nna |
|------------------------|---|---|---|--|--|---|
|                        |   |   |   | MA1, MA2, CH1, LD1   |  |   |
| <b>RS-O-3</b>          |   |   |   | IO2, BIO3, BIO4, POP1, POP2, HH1, SL1, SL2, SL3, SL4, WR1, WR2, WR3, WR4, WR5, CM1, CM2, CM3, AC1, AC2, MA1, MA2, CH1, LD1 |  |   |
| <b>RS-O-4</b>          |   |   |   | IO2, BIO3, BIO4, POP1, POP2, HH1, SL1, SL2, SL3, SL4, WR1, WR2, WR3, WR4, WR5, CM1, CM2, CM3, AC1, AC2, MA1, MA2, CH1, LD1 |  |   |
| <b>RS-O-5</b>          |   |   |   | IO2, BIO3, BIO4, POP1, POP2, HH1, SL1, SL2, SL3, SL4, WR1, WR2, WR3, WR4, WR5, CM1, CM2, CM3, AC1, AC2, MA1, MA2, CH1, LD1 |  |   |
| <b>RS-O-6</b>          |   |   |   | IO2, BIO3, BIO4, POP1, POP2, HH1, SL1, SL2, SL3, SL4, WR1, WR2, WR3, WR4, WR5, CM1, CM2, CM3, AC1, AC2, MA1, MA2, CH1, LD1 |  |   |
| <b>RS-O-7</b>          |   |   |   | IO2, BIO3, BIO4, POP1, POP2, HH1, SL1, SL2, SL3, SL4, WR1, WR2, WR3, WR4, WR5, CM1, CM2, CM3, AC1, AC2, MA1, MA2, CH1, LD1 |  |   |
| <b>RS-O-8</b>          |   |   |   | IO2, BIO3, BIO4, POP1,   |  |   |



| Cuspóirí agus Beartais | Coimhlint Dhóchúil le stádas na SEO'nna - Ní dóigh go maolófar é chuig leibhéal *inghlactha | Coimhlint Féideartha le stádas na SEO'nna - Is dóigh go maolófar é chuig leibhéal *inghlactha | Caidreamh Neamhchinnte le stádas na SEO'nna | Caidreamh Neodrach le stádas na SEO'nna  | Gan caidreamh dóchúil le stádas na SEO'nna | Is dóigh go bhFeabhsóidh sé stádas na SEO'nna |
|------------------------|---|---|---|--|--|---|
|                        |   |   |   | POP2, HH1, SL1, SL2, SL3, SL4, WR1, WR2, WR3, WR4, WR5, CM1, CM2, CM3, AC1, AC2, MA1, MA2, CH1, LD1                        |  |   |
| <b>RS-O-9</b>          |   |   |   | IO2, BIO3, BIO4, POP1, POP2, HH1, SL1, SL2, SL3, SL4, WR1, WR2, WR3, WR4, WR5, CM1, CM2, CM3, AC1, AC2, MA1, MA2, CH1, LD1 |  |   |
| <b>Cuid 4.2.3</b>      | <b>Beartais Straitéiseacha Miondíolacháin</b>   |   |   |  |  |   |
| <b>RS-P-1</b>          |   |   |   | IO2, BIO3, BIO4, POP1, POP2, HH1, SL1, SL2, SL3, SL4, WR1, WR2, WR3, WR4, WR5, CM1, CM2, CM3, AC1, AC2, MA1, MA2, CH1, LD1 |  |   |
| <b>RS-P-2</b>          |   |   | L4, WR1, WR4, WR5, CM3, AC2, MA2, CH1, LD1  | IO2, BIO3, BIO4, POP1, HH1, SL1, SL2, SL3, WR2, WR3, CM1, CM2, AC1, MA1  |  |   |
| <b>RS-P-3</b>          |   |   | L4, WR1, WR4, WR5, CM3, AC2, MA2, CH1, LD1  | IO2, BIO3, BIO4, POP1, HH1, SL1, SL2, SL3, WR2, WR3, CM1, CM2, AC1, MA1  |  |   |
| <b>RS-P-4</b>          |   |   | L4, WR1, WR4, WR5, CM3, AC2, MA2, CH1, LD1  | IO2, BIO3, BIO4, POP1, HH1, SL1, SL2, SL3, WR2, WR3, CM1, CM2, AC1, MA1  |  |   |
| <b>RS-P-5</b>          |   |   |   | IO2, BIO3, BIO4, POP1, POP2, HH1, SL1, SL2,  |  |   |

| Cuspóirí agus Beartais | Coimhlint Dhóchúil le stádas na SEO'nna - Ní dóigh go maolófar é chuig leibhéal *inghlactha | Coimhlint Féideartha le stádas na SEO'nna - Is dóigh go maolófar é chuig leibhéal *inghlactha | Caidreamh Neamhchinnte le stádas na SEO'nna  | Caidreamh Neodrach le stádas na SEO'nna  | Gan caidreamh dóchúil le stádas na SEO'nna | Is dóigh go bhFeabhsóidh sé stádas na SEO'nna |
|------------------------|---|---|--|--|--|---|
|                        |   |   |  | SL3, SL4, WR1, WR2, WR3, WR4, WR5, CM1, CM2, CM3, AC1, AC2, MA1, MA2, CH1, LD1   |  |   |
| <b>RS-P-6</b>          |   |   |  | IO2, BIO3, BIO4, POP1, POP2, HH1, SL1, SL2, SL3, SL4, WR1, WR2, WR3, WR4, WR5, CM1, CM2, CM3, AC1, AC2, MA1, MA2, CH1, LD1 |  |   |
| <b>RS-P-7</b>          |   |   | 1, SL2, SL3, SL4, WR1, WR4, WR5, CM3, MA2, CH1, LD1  | IO2, BIO3, BIO4, WR2, WR3, CM1, CM2, AC1, AC2  |  | MA1   |
| <b>RS-P-8</b>          |   |   | IO2, BIO3, BIO4, SL1, WR1, MA2, CH1  | WR3, WR4, WR5, MA1   | 2, SL4, CM1, CM2, CM3, AC1, AC2, LD1       | POP2, SL3                                     |
| <b>RS-P-9</b>          |   |   |  | IO2, BIO3, BIO4, POP1, POP2, HH1, SL1, SL2, SL3, SL4, WR1, WR2, WR3, WR4, WR5, CM1, CM2, CM3, AC1, AC2, MA1, MA2, CH1, LD1 |  |   |
| <b>RS-P-10</b>         |   |   |  | IO2, BIO3, BIO4, POP1, POP2, HH1, SL1, SL2, SL3, SL4, WR1, WR2, WR3, WR4, WR5, CM1, CM2, CM3, AC1, AC2, MA1, MA2, CH1, LD1 |  |   |
| <b>RS-P-11</b>         |   |   | IO2, BIO3, BIO4, WR1, POP2, HH1, SL1, SL2, SL3, SL4, WR2, WR4, WR5, CM1, CM2, CM3, AC1, AC2, MA1, MA2, | WR3  |  |   |

| Cuspóirí agus Beartais | Coimhlint Dhóchúil le stádas na SEO'nna - Ní dóigh go maolófar é chuig leibhéal *inghlactha | Coimhlint Féideartha le stádas na SEO'nna - Is dóigh go maolófar é chuig leibhéal *inghlactha | Caidreamh Neamhchinnte le stádas na SEO'nna   | Caidreamh Neodrach le stádas na SEO'nna   | Gan caidreamh dóchúil le stádas na SEO'nna | Is dóigh go bhFeabhsóidh sé stádas na SEO'nna |
|------------------------|---|---|---|---|--|---|
|                        |   |   | CH1, LD1  |   |  |   |
| <b>CAIBIDIL 5</b>      | <b>BONNEAGAR</b>  |   |   |   |  |   |
| <b>Cuid 5.1.2</b>      | <b>Cuspóirí Iompair</b>   |   |   |   |  |   |
| <b>T-O-1</b>           |   |   | IO2,<br>BIO3,BIO4,POP1,POP2,<br>HH1,SL1,SL2,SL3,SL4,<br>WR1,WR2,<br>WR4,WR5,CM3,AC1,AC<br>2,MA2,CH1,LD1                 | 11,CM2,MA1,   |  |   |
| <b>T-O-2</b>           |   |   |   | IO2,<br>BIO3,BIO4,POP1,POP2,<br>HH1,SL1,SL2,SL3,SL4,<br>WR1,WR2,WR3,WR4,W<br>R5,CM1,CM2,CM3,AC1,<br>AC2,MA1,MA2,CH1,LD1 |  |   |
| <b>T-O-3</b>           |   |   | IO2,<br>BIO3,BIO4,POP1,POP2,<br>HH1,SL1,SL2,SL3,SL4W<br>R1,WR2,WR3,WR4,WR<br>5,CM1,CM2,CM3,AC1,A<br>C2,MA1,MA2,CH1,LD1  |   |  |   |
| <b>T-O-4</b>           |   |   | IO2,<br>BIO3,BIO4,POP1,POP2,<br>HH1,SL1,SL2,SL3,SL4,<br>WR1,WR2,WR3,WR4,W<br>R5,CM1,CM2,CM3,AC1,<br>AC2,MA1,MA2,CH1,LD1 |   |  |   |
| <b>T-O-5</b>           |   |   | IO2,<br>BIO3,BIO4,POP1,POP2,<br>HH1,SL1,SL2,SL3,SL4,<br>,WR1,WR2,WR3,WR4,   |   |  |   |

| Cuspóirí agus Beartais | Coimhlint Dhóchúil le stádas na SEO'nna - Ní dóigh go maolófar é chuig leibhéal *inghlactha | Coimhlint Féideartha le stádas na SEO'nna - Is dóigh go maolófar é chuig leibhéal *inghlactha | Caidreamh Neamhchinnte le stádas na SEO'nna   | Caidreamh Neodrach le stádas na SEO'nna | Gan caidreamh dóchúil le stádas na SEO'nna | Is dóigh go bhFeabhsóidh sé stádas na SEO'nna |
|------------------------|---|---|---|---|--|---|
|                        |   |   | WR5,CM1,CM2,CM3,AC1,AC2,MA1,MA2,CH1,LD1   |   |  |   |
| <b>T-O-6</b>           |   |   | IO2,<br>BIO3,BIO4,POP1,POP2,HH1,SL1,SL2,SL3,SL4,WR1,WR2,WR3,WR4,WR5,CM1,CM2,CM3,AC1,AC2,MA1,MA2,CH1,LD1 |   |  |   |
| <b>T-O-7</b>           |   |   | IO2,<br>BIO3,BIO4,POP1,POP2,HH1,SL1,SL2,SL3,SL4,WR1,WR2,WR3,WR4,WR5,CM1,CM2,CM3,AC1,AC2,MA1,MA2,CH1,LD1 |   |  |   |
| <b>T-O-8</b>           |   |   | IO2,<br>BIO3,BIO4,POP1,POP2,HH1,SL1,SL2,SL3,SL4,WR1,WR2,WR3,WR4,WR5,CM1,CM2,CM3,AC1,AC2,MA1,MA2,CH1,LD1 |   |  |   |
| <b>T-O-9</b>           |   |   | IO2,<br>BIO3,BIO4,POP1,POP2,HH1,SL1,SL2,SL3,SL4,WR1,WR2,WR3,WR4,WR5,CM1,CM2,CM3,AC1,AC2,MA1,MA2,CH1,LD1 |   |  |   |
| <b>T-O-10</b>          |   |   | IO2,<br>BIO3,BIO4,POP1,POP2,HH1,SL1,SL2,SL3,SL4,WR1,WR2,WR3,WR4,WR5,CM1,CM2,CM3,AC1,AC2,MA1,MA2,CH1,LD1 |   |  |   |

| Cuspóirí agus Beartais | Coimhlint Dhóchúil le stádas na SEO'nna - Ní dóigh go maolófar é chuig leibhéal *inghlactha | Coimhlint Féideartha le stádas na SEO'nna - Is dóigh go maolófar é chuig leibhéal *inghlactha | Caidreamh Neamhchinnte le stádas na SEO'nna  | Caidreamh Neodrach le stádas na SEO'nna | Gan caidreamh dóchúil le stádas na SEO'nna   | Is dóigh go bhFeabhsóidh sé stádas na SEO'nna |
|------------------------|---|---|--|---|--|---|
| <b>T-O-11</b>          |   |   | IO2, BIO3, BIO4, POP1, POP2, HH1, SL1, SL2, SL3, SL4, WR1, WR2, WR3, WR4, WR5, CM1, CM2, CM3, AC1, AC2, MA1, MA2, CH1, LD1 |   |  |   |
| <b>T-O-12</b>          |   |   | IO2, BIO3, BIO4, POP1, POP2, HH1, SL1, SL2, SL3, SL4, WR1, WR2, WR3, WR4, WR5, CM1, CM2, CM3, AC1, AC2, MA1, MA2, CH1, LD1 |   |  |   |
| <b>T-O-13</b>          |   |   | IO2, BIO3, BIO4, WR1, WR4, WR5, CM1, CM2, CM3, MA2, CH1,   |   | , SL3, SL4, WR2, WR3,  | OP2, HH1, AC1, AC2, MA1,                      |
| <b>T-O-14</b>          |   |   |  | IO2, BIO3, BIO4, MA1, MA2, CH1, LD1     | 1, SL2, SL3, SL4, WR1, WR2, WR3, WR4, WR5, CM1, CM2, CM3,  | OP2, AC1, AC2,                                |
| <b>Cuid 5.1.2</b>      | <b>Beartais Iompair</b>   |   |  |   |  |   |
| <b>T-P-1</b>           |   | O2, BIO3, BIO4, HH1, SL1, WR1, CM3, MA2, LD1, POP2  | 2, WR4, WR5, CM1, CM1, AC1, AC2, CH1,  |   | 3, SL4, WR3, MA1,  |   |
| <b>T-P-2</b>           |   | O2, BIO3, BIO4, HH1, SL1, WR1, CM3, MA2, LD1, POP2  | 2, WR4, WR5, CM1, CM1, AC1, AC2, CH1,  |   | 3, SL4, WR3, MA1,  |   |
| <b>T-P-3</b>           |   |   |  |   | IO2, BIO3, BIO4, POP1, POP2, HH1, SL1, SL2, SL3, SL4, WR1, WR2, WR3, WR4, WR5, CM1, CM2, CM3, AC1, AC2, MA1, MA2, CH1, LD1 |   |

| Cuspóirí agus Beartais | Coimhlint Dhóchúil le stádas na SEO'nna - Ní dóigh go maolófar é chuig leibhéal *inghlactha | Coimhlint Féideartha le stádas na SEO'nna - Is dóigh go maolófar é chuig leibhéal *inghlactha | Caidreamh Neamhchinnte le stádas na SEO'nna             | Caidreamh Neodrach le stádas na SEO'nna   | Gan caidreamh dóchúil le stádas na SEO'nna | Is dóigh go bhFeabhsóidh sé stádas na SEO'nna |
|------------------------|---|---|---|---|--|---|
| T-P-4                  |   |   |   | IO2,<br>BIO3,BIO4,POP1,POP2,<br>HH1,SL1,SL2,SL3,SL4,<br>WR1,WR2,WR3,WR4,W<br>R5,CM1,CM2,CM3,AC1,<br>AC2,MA1,MA2,CH1,LD1 |  |   |
| T-P-5                  |   |   |   | IO2,<br>BIO3,BIO4,POP1,POP2,<br>HH1,SL1,SL2,SL3,SL4W<br>R1,WR2,WR3,WR4,WR<br>5,CM1,CM2,CM3,AC1,A<br>C2,MA1,MA2,CH1,LD1  |  |   |
| T-P-6                  |   |   | IO2, POP2, HH1, SL4,<br>WR1,WR2, WR4, CM3,<br>AC1, MA2, | OP1, SL3, WR3,<br>WR5,CM1,CM2, MA1,<br>CH1, BIO4, SL1,SL2,<br>AC2, LD1  |  |   |
| T-P-7                  |   |   |   | IO2,<br>BIO3,BIO4,POP1,POP2,<br>HH1,SL1,SL2,SL3,SL4,<br>WR1,WR2,WR3,WR4,W<br>R5,CM1,CM2,CM3,AC1,<br>AC2,MA1,MA2,CH1,LD1 |  |   |
| T-P-8                  |   |   |   | IO2,<br>BIO3,BIO4,POP1,POP2,<br>HH1,SL1,SL2,SL3,SL4,<br>WR1,WR2,WR3,WR4,W<br>R5,CM1,CM2,CM3,AC1,<br>AC2,MA1,MA2,CH1,LD1 |  |   |
| T-P-9                  |   |   |   | BIO1, BIO2,<br>BIO3,BIO4,POP1,POP2,<br>HH1,SL1,SL2,SL3,SL4,<br>WR1,WR2,WR3,WR4,W<br>R5,CM1,CM2,CM3,AC1,                 |  |   |

| Cuspóirí agus Beartais | Coimhlint Dhóchúil le stádas na SEO'nna - Ní dóigh go maolófar é chuig leibhéal *inghlactha | Coimhlint Féideartha le stádas na SEO'nna - Is dóigh go maolófar é chuig leibhéal *inghlactha | Caidreamh Neamhchinnte le stádas na SEO'nna | Caidreamh Neodrach le stádas na SEO'nna   | Gan caidreamh dóchúil le stádas na SEO'nna   | Is dóigh go bhFeabhsóidh sé stádas na SEO'nna |
|------------------------|---|---|---|---|--|---|
|                        |   |   |   | AC2,MA1,MA2,CH1,LD1   |  |   |
| <b>T-P-10</b>          |   |   |   | BIO1, BIO2, BIO3,BIO4,POP1,POP2, HH1,SL1,SL2,SL3,SL4, WR1,WR2,WR3,WR4,W R5,CM1,CM2,CM3,AC1, AC2,MA1,MA2,CH1,LD1 |  |   |
| <b>T-P-11</b>          |   |   |   | HH1,SL1,SL2,SL3,SL4, WR1,WR2,WR3,WR4,W R5,CM1,CM2,CM3, MA2,CH1,LD1  | BIO1, BIO3,BIO4, BIO2,   | POP1,POP2, AC1,AC2, MA1,                      |
| <b>T-P-12</b>          |   |   |   | HH1,SL1,SL2,SL3,SL4, WR1,WR2,WR3,WR4,W R5,CM1,CM2,CM3, MA2,CH1,LD1  | BIO1, BIO3,BIO4, BIO2,   | POP1,POP2, AC1,AC2, MA1,                      |
| <b>T-P-13</b>          |   |   |   | BIO1, BIO2, BIO3,BIO4, HH1,SL1, WR1, CM3,   | POP1,POP2, SL2,SL3,SL4, WR2,WR3,WR4,WR5, CM1,CM2, AC1,AC2,MA1,MA2,CH1 ,LD1                                 |   |
| <b>T-P-14</b>          |   |   |   |   | BIO1, BIO2, BIO3,BIO4,POP1, HH1,SL1,SL2,SL3,SL4, WR1,WR2,WR3,WR4,W R5,CM1,CM2,CM3,AC1, AC2,MA1,MA2,CH1,LD1 | POP2,   |
| <b>T-P-15</b>          |   |   |   | BIO1, BIO2, BIO3,BIO4,POP1,POP2, HH1,SL1,SL2,SL3,SL4, WR1,WR2,WR3,WR4,W R5,CM1,CM2,CM3,AC1,                     |  |   |

| Cuspóirí agus Beartais | Coimhlint Dhóchúil le stádas na SEO'nna - Ní dóigh go maolófar é chuig leibhéal *inghlactha | Coimhlint Féideartha le stádas na SEO'nna - Is dóigh go maolófar é chuig leibhéal *inghlactha | Caidreamh Neamhchinnte le stádas na SEO'nna | Caidreamh Neodrach le stádas na SEO'nna   | Gan caidreamh dóchúil le stádas na SEO'nna | Is dóigh go bhFeabhsóidh sé stádas na SEO'nna |
|------------------------|---|---|---|---|--|---|
|                        |   |   |   | AC2,MA1,MA2,CH1,LD1   |  |   |
| <b>T-P-16</b>          |   | BIO1, BIO2, BIO3,BIO4, POP2, HH1, WR1,WR2,WR3,WR4,W R5,CM1,CM2, AC1,AC2, MA1,MA2,CH1,LD1      | SL1,SL2,SL3,SL4,                            | POP1, CM3,  |  |   |
| <b>T-P-17</b>          |   |   |   | BIO1, BIO2, BIO3,BIO4,POP1,POP2, HH1,SL1,SL2,SL3,SL4, WR1,WR2,WR3,WR4,W R5,CM1,CM2,CM3,AC1, AC2,MA1,MA2,CH1,LD1 |  |   |
| <b>T-P-18</b>          |   |   |   | BIO1, BIO2, BIO3,BIO4,POP1,POP2, HH1,SL1,SL2,SL3,SL4, WR1,WR2,WR3,WR4,W R5,CM1,CM2,CM3,AC1, AC2,MA1,MA2,CH1,LD1 |  |   |
| <b>T-P-19</b>          |   |   |   | BIO1, BIO2, BIO3,BIO4,POP1,POP2, HH1,SL1,SL2,SL3,SL4, WR1,WR2,WR3,WR4,W R5,CM1,CM2,CM3,AC1, AC2,MA1,MA2,CH1,LD1 |  |   |
| <b>T-P-20</b>          |   | BIO1, BIO2, BIO3, WR1,WR2,WR3,WR4,W R5,CM1,CM2,CM3,AC1, AC2,                                  |   | POP1,POP2,HH1,SL1,S L2,SL3,SL4, MA1,MA2,CH1,LD1   | BIO4,                                      |   |
| <b>T-P-21</b>          |   | BIO1, BIO2, BIO3, WR1,WR2,WR3,WR4,W R5,CM1,CM2,CM3,AC1,                                       |   | POP1,POP2,HH1,SL1,S L2,SL3,SL4, MA1,MA2,CH1,LD1   | BIO4,                                      |   |



| Cuspóirí agus Beartais | Coimhlint Dhóchúil le stádas na SEO'nna - Ní dóigh go maolófar é chuig leibhéal *inghlactha | Coimhlint Féideartha le stádas na SEO'nna - Is dóigh go maolófar é chuig leibhéal *inghlactha | Caidreamh Neamhchinnte le stádas na SEO'nna | Caidreamh Neodrach le stádas na SEO'nna   | Gan caidreamh dóchúil le stádas na SEO'nna | Is dóigh go bhFeabhsóidh sé stádas na SEO'nna |
|------------------------|---|---|---|---|--|---|
|                        |   | AC2,  |   |   |  |   |
| <b>T-P-22</b>          |   |   |   | BIO1, BIO2, BIO3, BIO4, POP1, POP2, HH1, SL1, SL2, SL3, SL4, WR1, WR2, WR3, WR4, WR5, CM1, CM2, CM3, AC1, AC2, MA1, MA2, CH1, LD1 |  |   |
| <b>T-P-23</b>          |   |   |   | BIO1, BIO2, BIO3, BIO4, POP1, HH1, SL1, SL2, SL3, SL4, WR1, WR2, WR3, WR4, WR5, CM1, CM2, CM3, MA1, MA2, CH1, LD1                 |  | POP2, AC1, AC2,                               |
| <b>T-P-24</b>          |   | BIO1, BIO2, BIO4, WR1, WR2, WR3, WR4, WR5, CM1, CM2, CM3, AC1, AC2,                           | HH1, SL1, SL2, SL3, SL4,                    | POP1, POP2, MA1, MA2, CH1, LD1  | BIO3,                                      |   |
| <b>T-P-25</b>          |   |   |   | BIO1, BIO2, BIO3, BIO4, POP1, POP2, HH1, SL1, SL2, SL3, SL4, WR1, WR2, WR3, WR4, WR5, CM1, CM2, CM3, AC1, AC2, MA1, MA2, CH1, LD1 |  |   |
| <b>T-P-26</b>          |   | BIO1, BIO2, BIO4, WR1, WR2, WR3, WR4, WR5, CM1, CM2, CM3, AC1, AC2,                           | HH1, SL1, SL2, SL3, SL4,                    | POP1, POP2, MA1, MA2, CH1, LD1  | BIO3,                                      |   |
| <b>T-P-27</b>          |   | BIO1, BIO2, BIO4, WR1, WR2, WR3, WR4, WR5, CM1, CM2, CM3, AC1, AC2,                           | HH1, SL1, SL2, SL3, SL4,                    | POP1, POP2, MA1, MA2, CH1, LD1  | BIO3,                                      |   |
| <b>T-P-28</b>          |   |   |   | BIO1, BIO2,   |  | POP1, POP2, AC1, AC2,                         |

| Cuspóirí agus Beartais | Coimhlint Dhóchúil le stádas na SEO'nna - Ní dóigh go maolófar é chuig leibhéal *inghlactha | Coimhlint Féideartha le stádas na SEO'nna - Is dóigh go maolófar é chuig leibhéal *inghlactha | Caidreamh Neamhchinnte le stádas na SEO'nna | Caidreamh Neodrach le stádas na SEO'nna  | Gan caidreamh dóchúil le stádas na SEO'nna | Is dóigh go bhFeabhsóidh sé stádas na SEO'nna |
|------------------------|---|---|---|--|--|---|
|                        |   |   |   | BIO3,BIO4,<br>HH1,SL1,SL2,SL3,SL4,<br>WR1,WR2,WR3,WR4,W<br>R5,CM1,CM2,CM3,<br>MA2,CH1,LD1  |  | MA1,  |
| <b>T-P-29</b>          |   |   |   | BIO1, BIO2,<br>BIO3,BIO4,<br>HH1,SL1,SL2,SL3,SL4,<br>WR1,WR2,WR3,WR4,W<br>R5,CM1,CM2,CM3,<br>MA2,CH1,LD1                           |  | POP1,POP2, AC1,AC2,<br>MA1,                   |
| <b>T-P-30</b>          |   |   |   | BIO1, BIO2,<br>BIO3,BIO4,<br>POP2,HH1,SL1,SL2,SL3<br>,SL4,WR1,WR2,WR3,W<br>R4,WR5,CM1,CM2,CM3<br>,AC1,AC2,MA1,MA2,CH<br>1,LD1      |  | POP1,   |
| <b>T-P-31</b>          |   |   |   | BIO1, BIO2,<br>BIO3,BIO4,<br>POP2,HH1,SL1,SL2,SL3<br>,SL4,<br>,WR1,WR2,WR3,WR4,<br>WR5,CM1,CM2,CM3,AC<br>1,AC2,MA1,MA2,CH1,L<br>D1 |  | POP1,   |
| <b>T-P-32</b>          |   |   |   | BIO1, BIO2,<br>BIO3,BIO4,<br>HH1,SL1,SL2,SL3,SL4,<br>WR1,WR2,WR3,WR4,W<br>R5,CM1,CM2,CM3,<br>MA1,MA2,CH1,LD1                       |  | POP1, POP2, AC1,AC2,                          |
| <b>T-P-33</b>          |   |   |   | BIO1, BIO2,  |  | POP1,   |

| Cuspóirí agus Beartais  | Coimhlint Dhóchúil le stádas na SEO'nna - Ní dóigh go maolófar é chuig leibhéal *inghlactha | Coimhlint Féideartha le stádas na SEO'nna - Is dóigh go maolófar é chuig leibhéal *inghlactha | Caidreamh Neamhchinnte le stádas na SEO'nna | Caidreamh Neodrach le stádas na SEO'nna  | Gan caidreamh dóchúil le stádas na SEO'nna | Is dóigh go bhFeabhsóidh sé stádas na SEO'nna |
|---|---|---|---|--|--|---|
|   |   |   |   | BIO3,BIO4,<br>POP2,HH1,SL1,SL2,SL3<br>,SL4,<br>WR1,WR2,WR3,WR4,W<br>R5,CM1,CM2,CM3,AC1,<br>AC2,MA1,MA2,CH1,LD1 |  |   |
| <b>T-P-34</b>   |   |   |   | BIO1, BIO2,<br>BIO3,BIO4,<br>HH1,SL1,SL2,SL3,SL4,<br>WR1,WR2,WR3,WR4,W<br>R5,CM1,CM2,CM3,<br>MA1,MA2,CH1,LD1   |  | POP1, POP2, AC1,AC2,                          |
| <b>T-P-35</b>   |   |   | BIO1, BIO2, BIO4, SL1,<br>WR1,WR2,WR3,WR4,  | BIO3, HH1,<br>SL2,SL3,SL4,<br>WR5,CM1,CM2,CM3,<br>MA1,MA2,CH1,LD1  |  | POP1, POP2, AC1,AC2,                          |
| Déanfar maolú trí chur i bhfeidhm na gcuspóirí agus na mbeartas laistigh de Roinn B, caibidil 5 agus 7. |   |   |   |  |  |   |
| <b>Cuid 5.2.2</b>   | <b>Cuspóirí Seirbhísí Uisce agus Timpeallachta</b>  |   |   |  |  |   |
| <b>WES-O-1</b>  |   |   | CM3,  | BIO1, BIO2,<br>BIO3,BIO4,<br>POP2,HH1,SL1,SL2,SL3<br>,SL4, WR5,CM1,CM2,<br>AC1,AC2,<br>MA2,CH1,LD1             |  | POP1,WR1,WR2,WR3,<br>WR4, MA1,                |
| <b>WES-O-2</b>  |   |   | CM3,  | BIO1, BIO2,<br>BIO3,BIO4,<br>POP2,HH1,SL1,SL2,SL3<br>,SL4, WR5,CM1,CM2,<br>AC1,AC2,<br>MA2,CH1,LD1             |  | POP1,WR1,WR2,WR3,<br>WR4, MA1,                |
| <b>WES-O-3</b>  |   |   | CM3,  | BIO1, BIO2,<br>BIO3,BIO4,  |  | POP1,WR1,WR2,WR3,<br>WR4, MA1,                |

| Cuspóirí agus Beartais | Coimhlint Dhóchúil le stádas na SEO'nna - Ní dóigh go maolófar é chuig leibhéal *inghlactha | Coimhlint Féideartha le stádas na SEO'nna - Is dóigh go maolófar é chuig leibhéal *inghlactha | Caidreamh Neamhchinnte le stádas na SEO'nna | Caidreamh Neodrach le stádas na SEO'nna   | Gan caidreamh dóchúil le stádas na SEO'nna | Is dóigh go bhFeabhsóidh sé stádas na SEO'nna                              |
|------------------------|---|---|---|---|--|--|
|                        |   |   |   | POP2,HH1,SL1,SL2,SL3,SL4, WR5,CM1,CM2,AC1,AC2,MA2,CH1,LD1   |  |  |
| <b>WES-O-4</b>         |   |   |   | POP2,HH1,SL2,SL3,SL4,WR5,CM1,CM2,CM3,AC1,AC2,MA1,MA2,CH1,LD1  |  | BIO1, BIO2, BIO3,BIO4,POP1, SL1,WR1,WR2,WR3,WR4,                           |
| <b>WES-O-5</b>         |   |   |   | POP2,HH1,SL2,SL3,SL4,WR5,CM1,CM2,CM3,AC1,AC2,MA1,MA2,CH1,LD1  |  | BIO1, BIO2, BIO3,BIO4,POP1, SL1,WR1,WR2,WR3,WR4,                           |
| <b>WES-O-6</b>         |   |   |   | POP1,POP2,SL2,SL3,SL4,MA1,CH1,LD1   |  | BIO1,BIO2, BIO3,BIO4,HH1,SL1,WR1,WR2,WR3,WR4,WR5,CM1,CM2,CM3,AC1,AC2, MA2, |
| <b>WES-O-7</b>         |   |   | CM3,  | BIO1, BIO2, BIO3,BIO4,POP2,HH1,SL1,SL2,SL3,SL4, WR5,CM1,CM2,AC1,AC2,MA2,CH1,LD1                             |  | POP1,WR1,WR2,WR3,WR4, MA1,   |
| <b>WES-O-8</b>         |   |   |   | BIO1, BIO2, BIO3,BIO4,POP1,POP2,HH1,SL1,SL2,SL3,SL4,WR1,WR2,WR3,WR4,WR5,CM1,CM2,CM3,AC1,AC2,MA1,MA2,CH1,LD1 |  |  |
| <b>WES-O-9</b>         |   |   |   | BIO1, BIO2,   |  |  |

| Cuspóirí agus Beartais | Coimhlint Dhóchúil le stádas na SEO'nna - Ní dóigh go maolófar é chuig leibhéal *inghlactha | Coimhlint Féideartha le stádas na SEO'nna - Is dóigh go maolófar é chuig leibhéal *inghlactha | Caidreamh Neamhchinnte le stádas na SEO'nna | Caidreamh Neodrach le stádas na SEO'nna   | Gan caidreamh dóchúil le stádas na SEO'nna   | Is dóigh go bhFeabhsóidh sé stádas na SEO'nna |
|------------------------|---|---|---|---|--|---|
|                        |   |   |   | BIO3,BIO4,POP1,POP2, HH1,SL1,SL2,SL3,SL4, WR1,WR2,WR3,WR4,W R5,CM1,CM2,CM3,AC1, AC2,MA1,MA2,CH1,LD1             |  |   |
| <b>WES-O-10</b>        |   |   |   | BIO1, BIO2, BIO3,BIO4, POP2,HH1,SL1,SL2,SL3 ,SL4,SL5,WR1,WR2,WR 3,WR4,WR5,CM1,CM2, CM3,AC1,AC2,MA1,MA 2,CH1,LD1 |  | POP1,   |
| <b>WES-P-11</b>        |   |   | CM2   |   | BIO2, BIO4, POP1, POP2, HH1, SL2, SL3, SL4, WR3, WR5, CM1, AC1, AC2, AC3, MA1, MA2, CH1, LD1 | BIO1, BIO3, SL1, WR1, WR2, WR4,               |
| <b>Cuid 5.2.2</b>      | <b>Beartais Seirbhísí Uisce agus Timpeallachta</b>  |   |   |   |  |   |
| <b>WES-P-1</b>         |   |   | CM3,  | BIO1, BIO2, BIO3,BIO4, POP2,HH1,SL1,SL2,SL3 ,SL4, WR5,CM1,CM2, AC1,AC2, MA2,CH1,LD1                             |  | POP1,WR1,WR2,WR3, WR4, MA1,                   |
| <b>WES-P-2</b>         |   |   |   | BIO1, BIO2, BIO3,BIO4, POP2,HH1,SL1,SL2,SL3 ,SL4, WR1, WR3,WR4,WR5,CM1,C M2,CM3,AC1,AC2,MA1, MA2,CH1,LD1        |  | POP1, WR2,                                    |
| <b>WES-P-3</b>         |   |   |   | BIO1, BIO2, BIO3,BIO4,  |  | POP1,   |

| Cuspóirí agus Beartais | Coimhlint Dhóchúil le stádas na SEO'nna - Ní dóigh go maolófar é chuig leibhéal *inghlactha | Coimhlint Féideartha le stádas na SEO'nna - Is dóigh go maolófar é chuig leibhéal *inghlactha | Caidreamh Neamhchinnte le stádas na SEO'nna | Caidreamh Neodrach le stádas na SEO'nna   | Gan caidreamh dóchúil le stádas na SEO'nna | Is dóigh go bhFeabhsóidh sé stádas na SEO'nna |
|------------------------|---|---|---|---|--|---|
|                        |   |   |   | POP2,HH1,SL1,SL2,SL3,SL4,WR1,WR2,WR3,WR4,WR5,CM1,CM2,CM3,AC1,AC2,MA1,MA2,CH1,LD1                            |  |   |
| <b>WES-P-4</b>         |   |   |   | BIO1, BIO2, BIO3,BIO4,POP1,POP2,HH1,SL1,SL2,SL3,SL4,WR1,WR2,WR3,WR4,WR5,CM1,CM2,CM3,AC1,AC2,MA1,MA2,CH1,LD1 |  |   |
| <b>WES-P-5</b>         |   |   |   | BIO1, BIO2, BIO3,BIO4,POP1,POP2,HH1,SL1,SL2,SL3,SL4,WR1,WR2,WR3,WR4,WR5,CM1,CM2,CM3,AC1,AC2,MA1,MA2,CH1,LD1 |  |   |
| <b>WES-P-6</b>         |   |   |   | BIO1, BIO2, BIO3,BIO4,POP1,POP2,HH1,SL1,SL2,SL3,SL4,WR1,WR2,WR3,WR4,WR5,CM1,CM2,CM3,AC1,AC2,MA1,MA2,CH1,LD1 |  |   |
| <b>WES-P-7</b>         |   |   |   | BIO1, BIO2, BIO3,BIO4,POP1,POP2,HH1,SL1,SL2,SL3,SL4,WR1,WR2,WR3,WR4,WR5,CM1,CM2,CM3,AC1,AC2,MA1,MA2,CH1,LD1 |  |   |
| <b>WES-P-8</b>         |   |   | CM3,  | BIO1, BIO2, BIO3,BIO4,POP2,HH1,SL1,SL2,SL3,SL4,WR5,CM1,CM2,   |  | POP1,WR1,WR2,WR3,WR4, MA1,                    |

| Cuspóirí agus Beartais | Coimhlint Dhóchúil le stádas na SEO'nna - Ní dóigh go maolófar é chuig leibhéal *inghlactha | Coimhlint Féideartha le stádas na SEO'nna - Is dóigh go maolófar é chuig leibhéal *inghlactha | Caidreamh Neamhchinnte le stádas na SEO'nna  | Caidreamh Neodrach le stádas na SEO'nna  | Gan caidreamh dóchúil le stádas na SEO'nna | Is dóigh go bhFeabhsóidh sé stádas na SEO'nna |
|------------------------|---|---|--|--|--|---|
|                        |   |   |  | AC1,AC2,<br>MA2,CH1,LD1  |  |   |
| <b>WES-P-9</b>         |   |   | CM3,   | BIO1, BIO2,<br>BIO3,BIO4,<br>POP2,HH1,SL1,SL2,SL3<br>,SL4, WR5,CM1,CM2,<br>AC1,AC2,<br>MA2,CH1,LD1     |  | POP1,WR1,WR2,WR3,<br>WR4, MA1,                |
| <b>WES-P-10</b>        |   |   | CM3,   | BIO1, BIO2,<br>BIO3,BIO4,<br>POP2,HH1,SL1,SL2,SL3<br>,SL4 , WR5,CM1,CM2,<br>AC1,AC2,<br>MA2,CH1,LD1    |  | POP1,WR1,WR2,WR3,<br>WR4, MA1,                |
| <b>WES-P-11</b>        |   |   |  | BIO1, BIO2,<br>BIO3,BIO4,<br>POP2,HH1,SL1,SL2,SL3<br>,SL4,<br>WR5,CM1,CM2,CM3,AC<br>1,AC2, MA2,CH1,LD1 |  | POP1,<br>WR1,WR2,WR3,WR4,<br>MA1,             |
| <b>WES-P-12</b>        |   |   | BIO1, BIO2,<br>BIO3,BIO4,POP1,POP2,<br>HH1,SL1,SL2,SL3,SL4,<br>WR1,WR2,WR3,WR4,W<br>R5,CM1,CM2,CM3,AC1,<br>AC2,MA1,MA2,CH1,LD1 |  |  |   |
| <b>Cuid 5.3.2</b>      | <b>Cuspóirí Teileachumarsáide</b>   |   |  |  |  |   |
| <b>TC-O-1</b>          |   | BIO1, BIO2,   | BIO3,BIO4, SL1,SL2,<br>WR1,WR2, WR4,WR5,<br>AC1,AC2, CH1,LD1   | POP2,HH1, SL3,SL4,<br>WR3, MA1,MA2,  | POP1, CM1,CM2,CM3,                         |   |
| <b>TC-O-2</b>          |   | BIO1, BIO2,   | BIO3,BIO4, SL1,SL2,<br>WR1,WR2, WR4,WR5,   | POP2,HH1, SL3,SL4,<br>WR3, MA1,MA2,  | POP1, CM1,CM2,CM3,                         |   |

| Cuspóirí agus Beartais   | Coimhlint Dhóchúil le stádas na SEO'nna - Ní dóigh go maolófar é chuig leibhéal *inghlactha | Coimhlint Féideartha le stádas na SEO'nna - Is dóigh go maolófar é chuig leibhéal *inghlactha | Caidreamh Neamhchinnte le stádas na SEO'nna                       | Caidreamh Neodrach le stádas na SEO'nna  | Gan caidreamh dóchúil le stádas na SEO'nna | Is dóigh go bhFeabhsóidh sé stádas na SEO'nna |
|--|---|---|---|--|--|---|
|  |   |   | AC1,AC2, CH1,LD1  |  |  |   |
| Déanfar maolú trí chur i bhfeidhm na guspóirí agus na mbeartas laistigh de Roinn B, caibidil 5 agus 7. |   |   |   |  |  |   |
| <b>Cuid 5.3.3</b>  | <b>Beartais Theileachumarsáide</b>  |   |   |  |  |   |
| <b>TC-P-1</b>  |   | BIO1, BIO2,   | BIO3,BIO4, SL1,SL2, WR1,WR2, WR4,WR5, AC1,AC2, CH1,LD1            | POP2,HH1, SL3,SL4, WR3, MA1,MA2,   | POP1, CM1,CM2,CM3,                         |   |
| <b>TC-P-2</b>  |   |   | BIO1, BIO2,BIO3,BIO4, SL1,SL2, WR1,WR2, WR4,WR5, AC1,AC2, CH1,LD1 | POP2,HH1, SL3,SL4, WR3, MA1,MA2,   | POP1, CM1,CM2,CM3,                         |   |
| <b>TC-P-3</b>  |   |   | BIO1, BIO2,BIO3,BIO4, SL1,SL2, WR1,WR2, WR4,WR5, AC1,AC2, CH1,LD1 | POP2,HH1, SL3,SL4, WR3, MA1,MA2,   | POP1, CM1,CM2,CM3,                         |   |
| <b>TC-P-4</b>  |   |   | BIO1, BIO2,BIO3,BIO4, SL1,SL2, WR1,WR2, WR4,WR5, AC1,AC2, CH1,LD1 | POP2,HH1, SL3,SL4, WR3, MA1,MA2,   | POP1, CM1,CM2,CM3,                         |   |
| <b>TC-P-5</b>  |   |   | BIO1, BIO2,BIO3,BIO4, SL1,SL2, WR1,WR2, WR4,WR5, AC1,AC2, CH1,LD1 | POP2,HH1, SL3,SL4, WR3, MA1,MA2,   | POP1, CM1,CM2,CM3,                         |   |
| <b>TC-P-6</b>  |   |   |   | BIO1, BIO2, BIO3,BIO4,POP1,POP2, HH1,SL1,SL2,SL3,SL4, WR1,WR2,WR3,WR4,W R5,CM1,CM2,CM3,AC1, AC2,MA1,MA2,CH1, |  | LD1   |
| <b>TC-P-7</b>  |   |   | BIO1, BIO2,BIO3,BIO4, SL1,SL2, WR1,WR2, WR4,WR5, AC1,AC2,         | POP2,HH1, SL3,SL4, WR3, MA1,MA2,   | POP1, CM1,CM2,CM3,                         |   |



| Cuspóirí agus Beartais   | Coimhlint Dhóchúil le stádas na SEO'nna - Ní dóigh go maolófar é chuig leibhéal *inghlactha | Coimhlint Féideartha le stádas na SEO'nna - Is dóigh go maolófar é chuig leibhéal *inghlactha | Caidreamh Neamhchinnte le stádas na SEO'nna  | Caidreamh Neodrach le stádas na SEO'nna | Gan caidreamh dóchúil le stádas na SEO'nna | Is dóigh go bhFeabhsóidh sé stádas na SEO'nna                                 |
|--|---|---|--|---|--|---|
|  |   |   | CH1,LD1  |   |  |   |
| <b>TC-P-8</b>  |   |   | BIO1, BIO2, BIO3,BIO4,POP1,POP2, HH1,SL1,SL2,SL3,SL4, WR1,WR2,WR3,WR4,W R5,CM1,CM2,CM3,AC1, AC2,MA1,MA2,CH1, LD1 |   |  |   |
| Déanfar maolú trí chur i bhfeidhm na guspóirí agus na mbeartas laistigh de Roinn B, caibidil 5 agus 7. |   |   |  |   |  |   |
| <b>Cuid 5.4.2</b>  | <b>Cuspóirí i leith Tuilte</b>  |   |  |   |  |   |
| <b>F-O-1</b>   |   |   | SL4, MA1,  | POP2,HH1,                               | SL3, AC1,AC2, CH1, LD1                     | BIO1, BIO2, BIO3,BIO4, POP1, SL1,SL2, WR1,WR2,WR3,WR4,W R5, CM1,CM2,CM3, MA2, |
| <b>F-O-2</b>   |   |   | SL4, MA1,  | POP2,HH1,                               | SL3, AC1,AC2, CH1, LD1                     | BIO1, BIO2, BIO3,BIO4, POP1, SL1,SL2, WR1,WR2,WR3,WR4,W R5, CM1,CM2,CM3, MA2, |
| <b>F-O-3</b>   |   |   | SL4, MA1,  | POP2,HH1,                               | SL3, AC1,AC2, CH1, LD1                     | BIO1, BIO2, BIO3,BIO4, POP1, SL1,SL2, WR1,WR2,WR3,WR4,W R5, CM1,CM2,CM3, MA2, |
| <b>Cuid 5.4.3</b>  | <b>Beartais i leith Tuilte</b>  |   |  |   |  |   |
| <b>F-P-1</b>   |   |   | SL4, MA1,  | POP2,HH1,                               | SL3, AC1,AC2, CH1, LD1                     | BIO1, BIO2, BIO3,BIO4, POP1,  |

| Cuspóirí agus Beartais | Coimhlint Dhóchúil le stádas na SEO'nna - Ní dóigh go maolófar é chuig leibhéal *inghlactha | Coimhlint Féideartha le stádas na SEO'nna - Is dóigh go maolófar é chuig leibhéal *inghlactha | Caidreamh Neamhchinnte le stádas na SEO'nna | Caidreamh Neodrach le stádas na SEO'nna | Gan caidreamh dóchúil le stádas na SEO'nna | Is dóigh go bhFeabhsóidh sé stádas na SEO'nna  |
|------------------------|---|---|---|---|--|--|
|                        |   |   |   |   |  | SL1,SL2,<br>WR1,WR2,WR3,WR4,W<br>R5, CM1,CM2,CM3,<br>MA2,                                    |
| <b>F-P-2</b>           |   |   | SL4, MA1,                                   | POP2,HH1,                               | SL3, AC1,AC2, CH1,<br>LD1                  | BIO1, BIO2,<br>BIO3,BIO4, POP1,<br>SL1,SL2,<br>WR1,WR2,WR3,WR4,W<br>R5, CM1,CM2,CM3,<br>MA2, |
| <b>F-P-3</b>           |   |   | SL4, MA1,                                   | POP2,HH1,                               | SL3, AC1,AC2, CH1,<br>LD1                  | BIO1, BIO2,<br>BIO3,BIO4, POP1,<br>SL1,SL2,<br>WR1,WR2,WR3,WR4,W<br>R5, CM1,CM2,CM3,<br>MA2, |
| <b>F-P-4</b>           |   |   | SL4, MA1,                                   | POP2,HH1,                               | SL3, AC1,AC2, CH1,<br>LD1                  | BIO1, BIO2,<br>BIO3,BIO4, POP1,<br>SL1,SL2,<br>WR1,WR2,WR3,WR4,W<br>R5, CM1,CM2,CM3,<br>MA2, |
| <b>F-P-5</b>           |   |   | SL4, MA1,                                   | POP2,HH1,                               | SL3, AC1,AC2, CH1,<br>LD1                  | BIO1, BIO2,<br>BIO3,BIO4, POP1,<br>SL1,SL2,<br>WR1,WR2,WR3,WR4,W<br>R5, CM1,CM2,CM3,<br>MA2, |
| <b>F-P-6</b>           |   |   | SL4, MA1,                                   | POP2,HH1,                               | SL3, AC1,AC2, CH1,<br>LD1                  | BIO1, BIO2,<br>BIO3,BIO4, POP1,<br>SL1,SL2,<br>WR1,WR2,WR3,WR4,W<br>R5, CM1,CM2,CM3,         |

| Cuspóirí agus Beartais | Coimhlint Dhóchúil le stádas na SEO'nna - Ní dóigh go maolófar é chuig leibhéal *inghlactha | Coimhlint Féideartha le stádas na SEO'nna - Is dóigh go maolófar é chuig leibhéal *inghlactha | Caidreamh Neamhchinnte le stádas na SEO'nna | Caidreamh Neodrach le stádas na SEO'nna  | Gan caidreamh dóchúil le stádas na SEO'nna | Is dóigh go bhFeabhsóidh sé stádas na SEO'nna  |
|------------------------|---|---|---|--|--|--|
|                        |   |   |   |  |  | MA2,   |
| <b>F-P-7</b>           |   |   | SL4, MA1,                                   | POP2,HH1,  | SL3, AC1,AC2, CH1, LD1                     | BIO1, BIO2,<br>BIO3,BIO4, POP1,<br>SL1,SL2,<br>WR1,WR2,WR3,WR4,W<br>R5, CM1,CM2,CM3,<br>MA2, |
| <b>CAIBIDIL 6</b>      | <b>TITHÍOCHT</b>  |   |   |  |  |  |
| <b>Cuid 6.1.5</b>      | <b>Cuspóirí Tithíochta</b>  |   |   |  |  |  |
| <b>HS-O-1</b>          |   |   |   | BIO1, BIO2,<br>BIO3,BIO4, POP2,<br>HH1, SL4,<br>WR1,WR2,WR3,WR4,W<br>R5, CM1,CM2,CM3,<br>AC1,AC2, MA1,MA2,<br>CH1, LD1             |  | POP1, SL1,SL2,SL3,   |
| <b>HS-O-2</b>          |   |   |   | BIO1, BIO2,<br>BIO3,BIO4,POP1,POP2,<br>HH1,SL1,SL2,SL3,SL4<br>,WR1,WR2,WR3,WR4,<br>WR5,CM1,CM2,CM3,AC<br>1,AC2,MA1,MA2,CH1,<br>LD1 |  |  |
| <b>HS-O-3</b>          |   |   |   | BIO1, BIO2,<br>BIO3,BIO4,POP1,POP2,<br>HH1,SL1,SL2,SL3,SL4,<br>WR1,WR2,WR3,WR4,W<br>R5,CM1,CM2,CM3,AC1,<br>AC2,MA1,MA2,CH1,<br>LD1 |  |  |
| <b>HS-O-4</b>          |   |   |   | BIO1, BIO2,<br>BIO3,BIO4,POP1,POP2,  |  |  |

| Cuspóirí agus Beartais | Coimhlint Dhóchúil le stádas na SEO'nna - Ní dóigh go maolófar é chuig leibhéal *inghlactha | Coimhlint Féideartha le stádas na SEO'nna - Is dóigh go maolófar é chuig leibhéal *inghlactha | Caidreamh Neamhchinnte le stádas na SEO'nna | Caidreamh Neodrach le stádas na SEO'nna   | Gan caidreamh dóchúil le stádas na SEO'nna | Is dóigh go bhFeabhsóidh sé stádas na SEO'nna |
|------------------------|---|---|---|---|--|---|
|                        |   |   |   | HH1,SL1,SL2,SL3,SL4, WR1,WR2,WR3,WR4,WR5,CM1,CM2,CM3,AC1, AC2,MA1,MA2,CH1, LD1                                  |  |   |
| <b>HS-O-5</b>          |   |   |   | BIO1, BIO2, BIO3,BIO4,POP1,POP2, HH1,SL1,SL2,SL3,SL4, WR1,WR2,WR3,WR4,WR5,CM1,CM2,CM3,AC1, AC2,MA1,MA2,CH1, LD1 |  |   |
| <b>HS-O-6</b>          |   |   |   | BIO1, BIO2, BIO3,BIO4,POP1,POP2, HH1,SL1,SL2,SL3,SL4, WR1,WR2,WR3,WR4,WR5,CM1,CM2,CM3,AC1, AC2,MA1,MA2,CH1, LD1 |  |   |
| <b>HS-O-7</b>          |   |   |   | BIO1, BIO2, BIO3,BIO4, POP2,HH1,SL1,SL2,SL3,SL4, WR1,WR2,WR3,WR4,WR5,CM1,CM2,CM3,AC1, AC2,MA1,MA2,CH1, LD1      |  | POP1,   |
| <b>HS-O-8</b>          |   |   |   | BIO1, BIO2, BIO3,BIO4, POP2,HH1,SL1,SL2,SL3,SL4, WR1,WR2,WR3,WR4,WR5,CM1,CM2,CM3,AC1, AC2,MA1,MA2,CH1,          |  | POP1,   |

| Cuspóirí agus Beartais | Coimhlint Dhóchúil le stádas na SEO'nna - Ní dóigh go maolófar é chuig leibhéal *inghlactha | Coimhlint Féideartha le stádas na SEO'nna - Is dóigh go maolófar é chuig leibhéal *inghlactha | Caidreamh Neamhchinnte le stádas na SEO'nna | Caidreamh Neodrach le stádas na SEO'nna   | Gan caidreamh dóchúil le stádas na SEO'nna | Is dóigh go bhFeabhsóidh sé stádas na SEO'nna |
|------------------------|---|---|---|---|--|---|
|                        |   |   |   | LD1   |  |   |
| <b>Cuid 6.1.5</b>      | <b>Beartais Tithíochta</b>  |   |   |   |  |   |
| <b>HS-P-1</b>          |   |   |   | BIO1, BIO2, BIO3,BIO4, POP2,HH1,SL1,SL2,SL3,SL4, WR1,WR2,WR3,WR4,WR5,CM1,CM2,CM3,AC1,AC2,MA1,MA2,CH1, LD1 |  | POP1,   |
| <b>Cuid 6.2.2</b>      | <b>Cuspóirí Tithíochta Uirbeacha</b>  |   |   |   |  |   |
| <b>UB-O-1</b>          |   | BIO1, BIO2,   | BIO3,BIO4, WR1,WR2, AC1,AC2,CH1,            | HH1,SL1,SL2, SL4, WR3, WR4,WR5, CM1,CM2,CM3,  |  | POP1, POP2, SL3, MA1,MA2, LD1                 |
| <b>UB-O-2</b>          |   | BIO1, BIO2,   | BIO3,BIO4, WR1,WR2, AC1,AC2,CH1,            | HH1,SL1,SL2, SL4, WR3, WR4,WR5, CM1,CM2,CM3,  |  | POP1, POP2, SL3, MA1,MA2, LD1                 |
| <b>UB-O-3</b>          |   | BIO1, BIO2,   | BIO3,BIO4, WR1,WR2, AC1,AC2,CH1,            | HH1,SL1,SL2, SL4, WR3, WR4,WR5, CM1,CM2,CM3,  |  | POP1, POP2, SL3, MA1,MA2, LD1                 |
| <b>UB-O-4</b>          |   | BIO1, BIO2,   | BIO3,BIO4, WR1,WR2, AC1,AC2,CH1,            | HH1,SL1,SL2, SL4, WR3, WR4,WR5, CM1,CM2,CM3,  |  | POP1, POP2, SL3, MA1,MA2, LD1                 |
| <b>UB-O-5</b>          |   |   |   | BIO1, BIO2, BIO3,BIO4, POP2,HH1,SL1,SL2,SL3,SL4, WR1,WR2,WR3,WR4,WR5,CM1,CM2,CM3,AC1,AC2,MA1,MA2,CH1, LD1 |  | POP1,   |

| Cuspóirí agus Beartais | Coimhlint Dhóchúil le stádas na SEO'nna - Ní dóigh go maolófar é chuig leibhéal *inghlactha | Coimhlint Féideartha le stádas na SEO'nna - Is dóigh go maolófar é chuig leibhéal *inghlactha | Caidreamh Neamhchinnte le stádas na SEO'nna      | Caidreamh Neodrach le stádas na SEO'nna   | Gan caidreamh dóchúil le stádas na SEO'nna | Is dóigh go bhFeabhsóidh sé stádas na SEO'nna                         |
|------------------------|---|---|--|---|--|---|
| <b>UB-O-6</b>          |   |   | BIO1, BIO2, BIO3, BIO4, WR1, WR2, AC1, AC2, CH1, | HH1, SL1, SL2, SL4, WR3, WR4, WR5, CM1, CM2, CM3,   |  | POP1, POP2, SL3, MA1, MA2, LD1  |
| <b>UB-O-7</b>          |   |   |  | BIO1, BIO2, BIO3, BIO4, POP1, POP2, HH1, SL1, SL2, SL3, SL4, WR1, WR2, WR3, WR4, WR5, CM1, CM2, CM3, AC1, AC2, MA1, MA2, CH1, LD1 |  |   |
| <b>UB-O-8</b>          |   |   |  | BIO1, BIO2, BIO3, BIO4, POP1, POP2, HH1, SL1, SL2, SL3, SL4, WR1, WR2, WR3, WR4, WR5, CM1, CM2, CM3, AC1, AC2, MA1, MA2, CH1, LD1 |  |   |
| <b>UB-O-9</b>          |   |   |  | HH1, SL4, WR1, WR2, WR3, WR4, WR5, CM1, CM2, CM3, MA2, CH1,   |  | BIO1, BIO2, BIO3, BIO4, POP1, POP2, SL1, SL2, SL3, AC1, AC2, MA1, LD1 |
| <b>UB-O-10</b>         |   |   |  | BIO1, BIO2, BIO3, BIO4, POP2, HH1, SL1, SL2, SL3, SL4, WR1, WR2, WR3, WR4, WR5, CM1, CM2, CM3, AC1, AC2, MA1, MA2, CH1, LD1       |  | POP1,   |
| <b>UB-O-11</b>         |   |   |  | BIO1, BIO2, BIO3, BIO4,   |  | POP1,   |

| Cuspóirí agus Beartais  | Coimhlint Dhóchúil le stádas na SEO'nna - Ní dóigh go maolófar é chuig leibhéal *inghlactha | Coimhlint Féideartha le stádas na SEO'nna - Is dóigh go maolófar é chuig leibhéal *inghlactha | Caidreamh Neamhchinnte le stádas na SEO'nna | Caidreamh Neodrach le stádas na SEO'nna  | Gan caidreamh dóchúil le stádas na SEO'nna | Is dóigh go bhFeabhsóidh sé stádas na SEO'nna |
|---|---|---|---|--|--|---|
|   |   |   |   | POP2,HH1,SL1,SL2,SL3,SL4,WR1,WR2,WR3,WR4,WR5,CM1,CM2,CM3,AC1,AC2,MA1,MA2,CH1,LD1                                 |  |   |
| Déanfar maolú trí chur i bhfeidhm na gcuspóirí agus na mbeartas laistigh de Roinn B, caibidil 6 agus 7. |   |   |   |  |  |   |
| <b>Cuid 6.2.3</b>   | <b>Cuspóirí Tithíochta Uirbeacha</b>  |   |   |  |  |   |
| <b>UB-P-1</b>   |   |   |   | BIO1, BIO2, BIO3,BIO4, POP2,HH1,SL1,SL2,SL3,SL4,WR1,WR2,WR3,WR4,WR5,CM1,CM2,CM3,AC1,AC2,MA1,MA2,CH1,LD1          |  | POP1,   |
| <b>UB-P-2</b>   |   |   |   | BIO1, BIO2, BIO3,BIO4, POP1,POP2,HH1,SL1,SL2,SL3,SL4,SL5,WR1,WR2,WR3,WR4,WR5,CM1,CM2,CM3,AC1,AC2,MA1,MA2,CH1,LD1 |  |   |
| <b>UB-P-3</b>   |   |   |   | BIO1, BIO2, BIO3,BIO4, POP1,POP2,HH1,SL1,SL2,SL3,SL4,WR1,WR2,WR3,WR4,WR5,CM1,CM2,CM3,AC1,AC2,MA1,MA2,CH1,LD1     |  |   |
| <b>UB-P-4</b>   |   |   |   | BIO1, BIO2, BIO3,BIO4,   |  |   |

| Cuspóirí agus Beartais | Coimhlint Dhóchúil le stádas na SEO'nna - Ní dóigh go maolófar é chuig leibhéal *inghlactha | Coimhlint Féideartha le stádas na SEO'nna - Is dóigh go maolófar é chuig leibhéal *inghlactha | Caidreamh Neamhchinnte le stádas na SEO'nna | Caidreamh Neodrach le stádas na SEO'nna  | Gan caidreamh dóchúil le stádas na SEO'nna | Is dóigh go bhFeabhsóidh sé stádas na SEO'nna |
|------------------------|---|---|---|--|--|---|
|                        |   |   |   | POP1,POP2,HH1,SL1,S<br>L2,SL3,SL4,<br>WR1,WR2,WR3,WR4,W<br>R5,CM1,CM2,CM3,AC1,<br>AC2,MA1,MA2,CH1,<br>LD1                      |  |   |
| <b>UB-P-5</b>          |   |   |   | BIO2, BIO3,BIO4,<br>POP2,HH1, SL2,<br>SL4,SL5,WR1,WR2,WR<br>3,WR4,WR5,CM1,CM2,<br>CM3,AC1,AC2,<br>MA2,CH1,                     |  | BIO1, POP1, SL1, SL3,<br>MA1, LD1             |
| <b>UB-P-6</b>          |   |   |   | BIO2, BIO3,BIO4,<br>POP2,HH1, SL2,<br>SL4,WR1,WR2,WR3,W<br>R4,WR5,CM1,CM2,CM3<br>,AC1,AC2, MA2,CH1,                            |  | BIO1, POP1, SL1, SL3,<br>MA1, LD1             |
| <b>UB-P-7</b>          |   |   |   | BIO1, BIO2,<br>BIO3,BIO4,<br>POP2,HH1,SL1,SL2,SL<br>3,SL4,<br>WR1,WR2,WR3,WR4,<br>WR5,CM1,CM2,CM3,A<br>C1,AC2, MA2,CH1,<br>LD1 |  | POP1, MA1,                                    |
| <b>UB-P-8</b>          |   |   |   | BIO1, BIO2,<br>BIO3,BIO4,<br>POP2,HH1,SL1,SL2,SL<br>3,SL4,SL5,WR1,WR2,<br>WR3,WR4,WR5,CM1,C<br>M2,CM3,AC1,AC2,<br>MA2,CH1,     |  | POP1, LD1 MA1,                                |
| <b>UB-P-9</b>          |   |   |   | BIO3,  |  | BIO1, BIO2, BIO4,                             |



| Cuspóirí agus Beartais | Coimhlint Dhóchúil le stádas na SEO'nna - Ní dóigh go maolófar é chuig leibhéal *inghlactha | Coimhlint Féideartha le stádas na SEO'nna - Is dóigh go maolófar é chuig leibhéal *inghlactha | Caidreamh Neamhchinnte le stádas na SEO'nna | Caidreamh Neodrach le stádas na SEO'nna  | Gan caidreamh dóchúil le stádas na SEO'nna | Is dóigh go bhFeabhsóidh sé stádas na SEO'nna |
|------------------------|---|---|---|--|--|---|
|                        |   |   |   | POP2,HH1,SL1,SL2,SL3,SL4,<br>WR1,WR2,WR3,WR4,<br>WR5,CM1,CM2,CM3,A<br>C1,AC2, MA2,CH1,                                     |  | POP1, LD1 MA1,                                |
| <b>UB-P-10</b>         |   |   |   | BIO1, BIO2,<br>BIO3,BIO4,<br>POP2,HH1,SL1,SL2,SL3,SL4,<br>WR1,WR2,WR3,WR4,<br>WR5,CM1,CM2,CM3,A<br>C1,AC2, MA2,CH1,<br>LD1 |  | POP1, MA1,                                    |
| <b>UB-P-11</b>         |   |   |   | BIO1, BIO2,<br>BIO3,BIO4,<br>POP2,HH1,SL1,SL2,SL3,SL4,SL5,WR1,WR2,<br>WR3,WR4,WR5,CM1,C<br>M2,CM3,AC1,AC2,<br>MA2,CH1, LD1 |  | POP1, MA1,                                    |
| <b>UB-P-12</b>         |   |   |   | BIO1, BIO2,<br>BIO3,BIO4,<br>POP2,HH1,SL1,SL2,SL3,SL4,<br>WR1,WR2,WR3,WR4,<br>WR5,CM1,CM2,CM3,A<br>C1,AC2, MA2,CH1,<br>LD1 |  | POP1, MA1,                                    |
| <b>UB-P-13</b>         |   |   |   | BIO1, BIO2,<br>BIO3,BIO4,<br>POP2,HH1,SL1,SL2,SL3,SL4,<br>WR1,WR2,WR3,WR4,<br>WR5,CM1,CM2,CM3,A                            |  | POP1, MA1, LD1                                |

| Cuspóirí agus Beartais | Coimhlint Dhóchúil le stádas na SEO'nna - Ní dóigh go maolófar é chuig leibhéal *inghlactha | Coimhlint Féideartha le stádas na SEO'nna - Is dóigh go maolófar é chuig leibhéal *inghlactha | Caidreamh Neamhchinnte le stádas na SEO'nna | Caidreamh Neodrach le stádas na SEO'nna   | Gan caidreamh dóchúil le stádas na SEO'nna | Is dóigh go bhFeabhsóidh sé stádas na SEO'nna |
|------------------------|---|---|---|---|--|---|
|                        |   |   |   | C1,AC2, MA2,CH1,  |  |   |
| <b>UB-P-14</b>         |   |   |   | BIO1, BIO2,<br>BIO3,BIO4,<br>POP2,HH1,SL1,SL2,SL<br>3,SL4,<br>WR1,WR2,WR3,WR4,<br>WR5,CM1,CM2,CM3,A<br>C1,AC2, MA2,CH1, |  | POP1, MA1, LD1                                |
| <b>UB-P-15</b>         |   |   |   | BIO1, BIO2,<br>BIO3,BIO4,<br>POP2,HH1,SL1,SL2,SL<br>3,SL4,<br>WR1,WR2,WR3,WR4,<br>WR5,CM1,CM2,CM3,A<br>C1,AC2, MA2,CH1, |  | POP1, MA1, LD1                                |
| <b>UB-P-16</b>         |   |   |   | BIO1, BIO2,<br>BIO3,BIO4,<br>POP2,HH1,SL1,SL2,SL<br>3,SL4,<br>WR1,WR2,WR3,WR4,<br>WR5,CM1,CM2,CM3,A<br>C1,AC2, MA2,CH1, |  | POP1, MA1, LD1                                |
| <b>UB-P-17</b>         |   |   |   | BIO1, BIO2,<br>BIO3,BIO4,<br>POP2,HH1,SL1,SL2,SL<br>3,SL4,<br>WR1,WR2,WR3,WR4,<br>WR5,CM1,CM2,CM3,A<br>C1,AC2, MA2,CH1, |  | POP1, MA1, LD1                                |
| <b>UB-P-18</b>         |   |   |   | BIO1, BIO2,<br>BIO3,BIO4,<br>POP1,POP2,HH1,SL1,S<br>L2,SL3,SL4,   |  |   |

| Cuspóirí agus Beartais | Coimhlint Dhóchúil le stádas na SEO'nna - Ní dóigh go maolófar é chuig leibhéal *inghlactha | Coimhlint Féideartha le stádas na SEO'nna - Is dóigh go maolófar é chuig leibhéal *inghlactha | Caidreamh Neamhchinnte le stádas na SEO'nna | Caidreamh Neodrach le stádas na SEO'nna   | Gan caidreamh dóchúil le stádas na SEO'nna | Is dóigh go bhFeabhsóidh sé stádas na SEO'nna |
|------------------------|---|---|---|---|--|---|
|                        |   |   |   | WR1,WR2,WR3,WR4,WR5,CM1,CM2,CM3,AC1,AC2,MA1,MA2,CH1,LD1   |  |   |
| <b>UB-P-19</b>         |   |   |   | BIO1, BIO2, BIO3,BIO4, POP1,POP2,HH1,SL1,SL2,SL3,SL4, WR1,WR2,WR3,WR4,WR5,CM1,CM2,CM3,AC1,AC2,MA1,MA2,CH1,LD1 |  |   |
| <b>UB-P-20</b>         |   |   |   | BIO1, BIO2, BIO3,BIO4, POP1,POP2,HH1,SL1,SL2,SL3,SL4, WR1,WR2,WR3,WR4,WR5,CM1,CM2,CM3,AC1,AC2,MA1,MA2,CH1,LD1 |  | LD1   |
| <b>UB-P-21</b>         |   |   |   | BIO1, BIO2, BIO3,BIO4, POP1,POP2,HH1,SL1,SL2,SL3,SL4, WR1,WR2,WR3,WR4,WR5,CM1,CM2,CM3,AC1,AC2,MA1,MA2,CH1,LD1 |  |   |
| <b>UB-P-22</b>         |   |   |   | BIO1, BIO2, BIO3,BIO4, POP2,HH1,SL1,SL2,SL3,SL4, WR1,WR2,WR3,WR4,WR5,CM1,CM2,CM3,AC1,AC2,MA1,MA2,CH1,LD1      |  | POP1,   |

| Cuspóirí agus Beartais | Coimhlint Dhóchúil le stádas na SEO'nna - Ní dóigh go maolófar é chuig leibhéal *inghlactha | Coimhlint Féideartha le stádas na SEO'nna - Is dóigh go maolófar é chuig leibhéal *inghlactha | Caidreamh Neamhchinnte le stádas na SEO'nna | Caidreamh Neodrach le stádas na SEO'nna  | Gan caidreamh dóchúil le stádas na SEO'nna | Is dóigh go bhFeabhsóidh sé stádas na SEO'nna |
|------------------------|---|---|---|--|--|---|
|                        |   |   |   | LD1  |  |   |
| <b>UB-P-23</b>         |   |   |   | BIO1, BIO2,<br>BIO3,BIO4,<br>POP1,POP2,HH1,SL1,S<br>L2,SL3,SL4,<br>WR1,WR2,WR3,WR4,W<br>R5,CM1,CM2,CM3,AC1,<br>AC2,MA1,MA2,CH1,<br>LD1 |  |   |
| <b>UB-P-24</b>         |   |   |   | BIO1, BIO2,<br>BIO3,BIO4,<br>POP1,POP2,HH1,SL1,S<br>L2,SL3,SL4,<br>WR1,WR2,WR3,WR4,W<br>R5,CM1,CM2,CM3,AC1,<br>AC2,MA1,MA2,CH1,<br>LD1 |  |   |
| <b>UB-P-25</b>         |   |   |   | BIO1, BIO2,<br>BIO3,BIO4,<br>POP2,HH1,SL1,SL2,SL<br>3,SL4,<br>WR1,WR2,WR3,WR4,<br>WR5,CM1,CM2,CM3,A<br>C1,AC2,MA1,MA2,CH1,<br>LD1      |  | POP1,   |
| <b>UB-P-26</b>         |   |   |   | BIO1, BIO2,<br>BIO3,BIO4,<br>POP2,HH1,SL1,SL2,SL<br>3,SL4,<br>WR1,WR2,WR3,WR4,<br>WR5,CM1,CM2,CM3,A<br>C1,AC2,MA1,MA2,CH1,<br>LD1      |  | POP1,   |

| Cuspóirí agus Beartais | Coimhlint Dhóchúil le stádas na SEO'nna - Ní dóigh go maolófar é chuig leibhéal *inghlactha | Coimhlint Féideartha le stádas na SEO'nna - Is dóigh go maolófar é chuig leibhéal *inghlactha | Caidreamh Neamhchinnte le stádas na SEO'nna         | Caidreamh Neodrach le stádas na SEO'nna  | Gan caidreamh dóchúil le stádas na SEO'nna | Is dóigh go bhFeabhsóidh sé stádas na SEO'nna |
|------------------------|---|---|---|--|--|---|
| <b>UB-P-27</b>         |   |   |   | BIO1, BIO2, BIO3,BIO4, POP2,HH1, SL2,SL3,SL4, WR1,WR2,WR3,WR4, WR5,CM1,CM2,CM3,A C1,AC2,MA1,MA2,CH1, LD1         |  | POP1, SL1,                                    |
| <b>UB-P-28</b>         |   |   |   | BIO1, BIO2, BIO3,BIO4, POP2,HH1,SL1,SL2,SL 3,SL4,SL5,WR1,WR2, WR3,WR4,WR5,CM1,C M2,CM3,AC1,AC2,MA1, MA2,CH1, LD1 |  | POP1,   |
| <b>Cuid 6.2.3</b>      | <b>Cuspóirí Tithíochta Uirbeacha</b>  |   |   |  |  |   |
| <b>RH-O-1</b>          |   | BIO1, BIO2, BIO3,BIO4, WR1,WR2, CM1,CM2,CM3, LD1  | POP1,POP2, SL1,SL2, WR3,WR4,WR5, AC1, AC2, MA2,CH1, | MA1,   | HH1, SL3,SL4,                              |   |
| <b>RH-O-2</b>          |   |   |   | BIO1, BIO2, BIO3,BIO4, POP2,HH1,SL1,SL2,SL 3,SL4, WR1,WR2,WR3,WR4, WR5,CM1,CM2,CM3,A C1,AC2,MA1,MA2,CH1, LD1     |  | POP1,   |
| <b>RH-O-3</b>          |   |   |   | BIO1, BIO2, BIO3,BIO4, POP1, POP2,HH1,SL1,SL2,SL3 ,SL4, WR1,WR2,WR3,WR4,W R5,CM1,CM2,CM3,AC1,                    |  |   |

| Cuspóirí agus Beartais  | Coimhlint Dhóchúil le stádas na SEO'nna - Ní dóigh go maolófar é chuig leibhéal *inghlactha | Coimhlint Féideartha le stádas na SEO'nna - Is dóigh go maolófar é chuig leibhéal *inghlactha | Caidreamh Neamhchinnte le stádas na SEO'nna | Caidreamh Neodrach le stádas na SEO'nna   | Gan caidreamh dóchúil le stádas na SEO'nna | Is dóigh go bhFeabhsóidh sé stádas na SEO'nna                             |
|---|---|---|---|---|--|---|
|   |   |   |   | AC2,MA1,MA2,CH1, LD1  |  |   |
| <b>RH-O-4</b>   |   |   |   | BIO1, BIO2, BIO3,BIO4, HH1,SL1,SL2,SL3,SL4, WR1,WR2,WR3,WR4,W R5,CM1,CM2,CM3,AC1, AC2, MA2,CH1, |  | POP1, POP2, MA1, LD1  |
| <b>RH-O-5</b>   |   |   |   | BIO1, BIO2, BIO3,BIO4, HH1,SL1,SL2,SL3,SL4, WR1,WR2,WR3,WR4,W R5,CM1,CM2,CM3,AC1, AC2, MA2,CH1, |  | POP1, POP2, MA1, LD1  |
| <b>RH-O-6</b>   |   |   |   | POP2,HH1, SL2,SL3,SL4, CM1,CM2, AC1,AC2,MA1,MA2,CH 1,   |  | BIO1, BIO2, BIO3,BIO4, POP1, SL1, WR1,WR2,WR3,WR4,W R5, CM3, LD1          |
| Déanfar maolú trí chur i bhfeidhm na gcuspóirí agus na mbeartas laistigh de Roinn B, caibidil 6 agus 7. |   |   |   |   |  |   |
| <b>Cuid 6.6.3</b>   | <b>Beartais Tithíochta Uirbeacha</b>  |   |   |   |  |   |
| <b>RH-P-1</b>   |   |   |   | POP2,HH1, SL2,SL3,SL4, CM1,CM2,CM3,AC1,A C2,  |  | BIO1, BIO2, BIO3, BIO4, POP1, SL1, WR1,WR2,WR3,WR4, WR5, MA1,MA2,CH1, LD1 |
| <b>RH-P-2</b>   |   |   | BIO1, BIO2                                  | POP2,HH1,SL2, SL3, SL4, CM1, CM2, CM3, AC1, AC2   |  | BIO3, BIO4, POP1, SL1, WR1, WR2, WR3, WR4, WR5, MA1, MA2, CH1, LD1        |
| <b>RH-P-3</b>   |   |   |   | BIO1, BIO2,   |  |   |

| Cuspóirí agus Beartais | Coimhlint Dhóchúil le stádas na SEO'nna - Ní dóigh go maolófar é chuig leibhéal *inghlactha | Coimhlint Féideartha le stádas na SEO'nna - Is dóigh go maolófar é chuig leibhéal *inghlactha | Caidreamh Neamhchinnte le stádas na SEO'nna | Caidreamh Neodrach le stádas na SEO'nna  | Gan caidreamh dóchúil le stádas na SEO'nna | Is dóigh go bhFeabhsóidh sé stádas na SEO'nna |
|------------------------|---|---|---|--|--|---|
|                        |   |   |   | BIO3,BIO4, POP1, POP2,HH1,SL1,SL2,SL3,SL4, WR1,WR2,WR3,WR4,WR5,CM1,CM2,CM3,AC1,AC2,MA1,MA2,CH1,LD1             |  |   |
| <b>RH-P-4</b>          |   |   |   | BIO1, BIO2, BIO3,BIO4, POP1, POP2,HH1,SL1,SL2,SL3,SL4, WR1,WR2,WR3,WR4,WR5,CM1,CM2,CM3,AC1,AC2,MA1,MA2,CH1,LD1 |  |   |
| <b>RH-P-5</b>          |   |   |   | BIO1, BIO2, BIO3,BIO4, POP1, POP2,HH1,SL1,SL2,SL3,SL4, WR1,WR2,WR3,WR4,WR5,CM1,CM2,CM3,AC1,AC2,MA1,MA2,CH1,LD1 |  |   |
| <b>RH-P-6</b>          |   |   |   | BIO1, BIO2, BIO3,BIO4, POP2,HH1, SL2 SL4, WR1,WR2,WR3,WR4,WR5,CM1,CM2,CM3,AC1,AC2,MA1,MA2,LD1                  |  | POP1, SL1, SL3, CH1,                          |
| <b>RH-P-7</b>          |   |   |   | BIO1, BIO2, BIO3,BIO4, POP2,HH1,SL2,SL3,SL4, WR1,WR2,WR3,WR4,W   |  | POP1, SL1, CH1, LD1                           |

| Cuspóirí agus Beartais | Coimhlint Dhóchúil le stádas na SEO'nna - Ní dóigh go maolófar é chuig leibhéal *inghlactha | Coimhlint Féideartha le stádas na SEO'nna - Is dóigh go maolófar é chuig leibhéal *inghlactha | Caidreamh Neamhchinnte le stádas na SEO'nna | Caidreamh Neodrach le stádas na SEO'nna   | Gan caidreamh dóchúil le stádas na SEO'nna   | Is dóigh go bhFeabhsóidh sé stádas na SEO'nna |
|------------------------|---|---|---|---|--|---|
|                        |   |   |   | R5,CM1,CM2,CM3,AC1, AC2,MA1,MA2,  |  |   |
| <b>RH-P-8</b>          |   |   |   | BIO1, BIO2, BIO3,BIO4, POP2,HH1, SL2,SL3,SL4, WR1,WR2,WR3,WR4,W R5,CM1,CM2,CM3,AC1, AC2, MA2, |  | POP1, SL1, MA1,CH1, LD1                       |
| <b>RH-P-9</b>          |   |   |   |   | BIO1, BIO2, BIO3,BIO4, POP1, POP2,HH1,SL1,SL2,SL3 ,SL4, WR1,WR2,WR3,WR4,W R5,CM1,CM2,CM3,AC1, AC2,MA1,MA2,CH1, LD1 |   |
| <b>RH-P-10</b>         |   |   | CM3,  | BIO1, BIO2, BIO3,BIO4, POP1, POP2,HH1,SL1,SL2,SL3 ,SL4, WR5,CM1,CM2, AC1,AC2, MA2,CH1, LD1    |  | WR1,WR2,WR3,WR4, MA1,                         |
| <b>RH-P-11</b>         |   |   |   |   | BIO1, BIO2, BIO3,BIO4, POP1, POP2,HH1,SL1,SL2,SL3 ,SL4, WR1,WR2,WR3,WR4,W R5,CM1,CM2,CM3,AC1, AC2,MA1,MA2,CH1, LD1 |   |
| <b>RH-P-12</b>         |   |   |   |   | BIO1, BIO2, BIO3,BIO4, POP1, POP2,HH1,SL1,SL2,SL3  |   |



| Cuspóirí agus Beartais | Coimhlint Dhóchúil le stádas na SEO'nna - Ní dóigh go maolófar é chuig leibhéal *inghlactha | Coimhlint Féideartha le stádas na SEO'nna - Is dóigh go maolófar é chuig leibhéal *inghlactha | Caidreamh Neamhchinnte le stádas na SEO'nna | Caidreamh Neodrach le stádas na SEO'nna   | Gan caidreamh dóchúil le stádas na SEO'nna   | Is dóigh go bhFeabhsóidh sé stádas na SEO'nna                             |
|------------------------|---|---|---|---|--|---|
|                        |   |   |   |   | ,SL4<br>,WR1,WR2,WR3,WR4,<br>WR5,CM1,CM2,CM3,AC<br>1,AC2,MA1,MA2,CH1,<br>LD1   |   |
| <b>RH-P-13</b>         |   |   |   | BIO1, BIO2,<br>BIO3,BIO4, HH1, SL2,<br>SL4,<br>WR1,WR2,WR3,WR4,W<br>R5,CM1,CM2,CM3,<br>MA1,MA2,CH1, |  | POP1, POP2, SL1, SL3,<br>AC1,AC2, LD1                                     |
| <b>CAIBIDIL 7</b>      | <b>AN OIDHREACHT NÁDÚRTHA AGUS FHOIRGNITHE</b>  |   |   |   |  |   |
| <b>Cuid 7.1.2</b>      | <b>Cuspóirí Oidhreachta Nádurtha</b>  |   |   |   |  |   |
| <b>NH-O-1</b>          |   |   |   |   | POP2,HH1,<br>WR2,WR3,WR4,WR5,C<br>M1,CM2,<br>AC1,AC2,MA1,MA2,  | BIO1, BIO2,<br>BIO3,BIO4, POP1,<br>SL1,SL2,SL3,SL4, WR1,<br>CM3, CH1, LD1 |
| <b>NH-O-2</b>          |   |   |   |   | POP2,HH1,<br>WR2,WR3,WR4,WR5,C<br>M1,CM2,<br>AC1,AC2,MA1,MA2,  | BIO1, BIO2,<br>BIO3,BIO4, POP1,<br>SL1,SL2,SL3,SL4, WR1,<br>CM3, CH1, LD1 |
| <b>NH-O-3</b>          |   |   |   |   | POP2,HH1,<br>WR2,WR3,WR4,WR5,C<br>M1,CM2,<br>AC1,AC2,MA1,MA2,  | BIO1, BIO2,<br>BIO3,BIO4, POP1,<br>SL1,SL2,SL3,SL4, WR1,<br>CM3, CH1, LD1 |
| <b>NH-O-4</b>          |   |   |   |   | BIO1, BIO2,<br>BIO3,BIO4, POP1,<br>POP2,HH1,SL1,SL2,SL3<br>,SL4,<br>WR1,WR2,WR3,WR4,W<br>R5,CM1,CM2,CM3,AC1,<br>AC2,MA1,MA2,CH1, | LD1   |

| Cuspóirí agus Beartais | Coimhlint Dhóchúil le stádas na SEO'nna - Ní dóigh go maolófar é chuig leibhéal *inghlactha | Coimhlint Féideartha le stádas na SEO'nna - Is dóigh go maolófar é chuig leibhéal *inghlactha | Caidreamh Neamhchinnte le stádas na SEO'nna | Caidreamh Neodrach le stádas na SEO'nna   | Gan caidreamh dóchúil le stádas na SEO'nna  | Is dóigh go bhFeabhsóidh sé stádas na SEO'nna                        |
|------------------------|---|---|---|---|---|--|
| <b>NH-O-5</b>          |   |   |   |   | BIO1, BIO2, BIO3,BIO4, POP1, POP2,HH1,SL1,SL2,SL3,SL4, WR1,WR2,WR3,WR4,W R5,CM1,CM2,CM3,AC1, AC2,MA1,MA2,CH1, | LD1  |
| <b>NH-O-6</b>          |   |   |   |   | POP2,HH1, WR2,WR3,WR4,WR5,C M1,CM2, AC1,AC2,MA1,MA2,  | BIO1, BIO2, BIO3,BIO4, POP1, SL1,SL2,SL3,SL4,SL5, WR1, CM3, CH1, LD1 |
| <b>NH-O-7</b>          |   |   |   |   | BIO1, BIO2, BIO3,BIO4, POP1, POP2,HH1,SL1,SL2,SL3,SL4, WR1,WR2,WR3,WR4,W R5,CM1,CM2,CM3,AC1, AC2,MA1,MA2,CH1, | LD1  |
| <b>NH-O-8</b>          |   |   |   |   | BIO1, BIO3, POP1, POP2,HH1,SL1,SL2,SL3,SL4, WR1,WR2,WR3,WR4,W R5,CM1,CM2,CM3,AC1, AC2,MA1,MA2,                | BIO2, BIO4, CH1, LD1   |
| <b>NH-O-9</b>          |   |   |   | BIO1, BIO2, BIO3,BIO4, POP1, POP2,HH1,SL1,SL2,SL3,SL4, WR1,WR2,WR3,WR4,W R5,CM1,CM2,CM3,AC1, AC2,MA1,MA2,CH1, LD1 |   |  |

| Cuspóirí agus Beartais | Coimhlint Dhóchúil le stádas na SEO'nna - Ní dóigh go maolófar é chuig leibhéal *inghlactha | Coimhlint Féideartha le stádas na SEO'nna - Is dóigh go maolófar é chuig leibhéal *inghlactha | Caidreamh Neamhchinnte le stádas na SEO'nna          | Caidreamh Neodrach le stádas na SEO'nna | Gan caidreamh dóchúil le stádas na SEO'nna   | Is dóigh go bhFeabhsóidh sé stádas na SEO'nna                             |
|------------------------|---|---|--|---|--|---|
| <b>NH-O-10</b>         |   |   | BIO1, BIO2,<br>BIO3,BIO4,<br>WR1,WR2,WR3,WR4,<br>LD1 |   | POP1, POP2,HH1,<br>SL2,SL3,SL4,<br>WR5,CM1,CM2,CM3,AC<br>1,AC2,MA1,MA2,CH1,  | SL1,  |
| <b>NH-O-11</b>         |   |   |  |   | BIO1, BIO2,<br>BIO3,BIO4, POP1,<br>POP2,HH1,<br>SL2,SL3,SL4,<br>WR1,WR2,WR3,WR4,W<br>R5,CM1,CM2,CM3,AC1,<br>AC2,MA1,MA2,CH1, | SL1, LD1  |
| <b>Cuid 7.1.3</b>      | <b>Beartais Oidhreachta Nádúrtha</b>  |   |  |   |  |   |
| <b>NH-P-1</b>          |   |   |  |   | POP2,HH1,<br>WR2,WR3,WR4,WR5,C<br>M1,CM2,<br>AC1,AC2,MA1,MA2,  | BIO1, BIO2,<br>BIO3,BIO4, POP1,<br>SL1,SL2,SL3,SL4, WR1,<br>CM3, CH1, LD1 |
| <b>NH-P-2</b>          |   |   |  |   | POP2,HH1,<br>WR2,WR3,WR4,WR5,C<br>M1,CM2,<br>AC1,AC2,MA1,MA2,  | BIO1, BIO2,<br>BIO3,BIO4, POP1,<br>SL1,SL2,SL3,SL4, WR1,<br>CM3, CH1, LD1 |
| <b>NH-P-3</b>          |   |   |  |   | POP2,HH1,<br>WR2,WR3,WR4,WR5,C<br>M1,CM2,<br>AC1,AC2,MA1,MA2,  | BIO1, BIO2,<br>BIO3,BIO4, POP1,<br>SL1,SL2,SL3,SL4, WR1,<br>CM3, CH1, LD1 |
| <b>NH-P-4</b>          |   |   |  |   | POP2,HH1,<br>WR2,WR3,WR4,WR5,C<br>M1,CM2,<br>AC1,AC2,MA1,MA2,  | BIO1, BIO2,<br>BIO3,BIO4, POP1,<br>SL1,SL2,SL3,SL4, WR1,<br>CM3, CH1, LD1 |
| <b>NH-P-5</b>          |   |   |  |   | POP2,HH1,<br>WR2,WR3,WR4,WR5,C<br>M1,CM2,  | BIO1, BIO2,<br>BIO3,BIO4, POP1,<br>SL1,SL2,SL3,SL4, WR1,                  |

| Cuspóirí agus Beartais | Coimhlint Dhóchúil le stádas na SEO'nna - Ní dóigh go maolófar é chuig leibhéal *inghlactha | Coimhlint Féideartha le stádas na SEO'nna - Is dóigh go maolófar é chuig leibhéal *inghlactha | Caidreamh Neamhchinnte le stádas na SEO'nna | Caidreamh Neodrach le stádas na SEO'nna   | Gan caidreamh dóchúil le stádas na SEO'nna | Is dóigh go bhFeabhsóidh sé stádas na SEO'nna |
|------------------------|---|---|---|---|--|---|
|                        |   |   |   |   | AC1,AC2,MA1,MA2,                           | CM3, CH1, LD1                                 |
| <b>NH-P-6</b>          |   |   |   | BIO1, BIO2, BIO3,BIO4, POP1, POP2,HH1,SL1,SL2,SL3,SL4, WR1,WR2,WR3,WR4,W R5,CM1,CM2,CM3,AC1, AC2,MA1,MA2, |  | CH1, LD1                                      |
| <b>NH-P-7</b>          |   |   |   | BIO1, BIO2, BIO3,BIO4, POP1, POP2,HH1,SL1,SL2,SL3,SL4, WR1,WR2,WR3,WR4,W R5,CM1,CM2,CM3,AC1, AC2,MA1,MA2, |  | CH1, LD1                                      |
| <b>NH-P-8</b>          |   |   |   | BIO1, BIO2, BIO4, POP1, POP2,HH1,SL1,SL2,SL3,SL4, WR1,WR2,WR3,WR4, CM3,AC1,AC2,MA1,                       |  | BIO3, WR5, CM1,CM2, MA2,CH1, LD1              |
| <b>NH-P-9</b>          |   |   |   | BIO1, BIO2, BIO3,BIO4, POP1, POP2,HH1,SL1,SL2,SL3,SL4, WR1,WR2,WR3,WR4,W R5,CM1,CM2,CM3,AC1, AC2,MA1,MA2, |  | CH1, LD1                                      |
| <b>NH-P-10</b>         |   |   |   | BIO1, BIO3, POP1, POP2,HH1, SL2,SL3,SL4, WR1,WR2,WR3,WR4,W R5,CM1,CM2,CM3,AC1,                            |  | BIO2, BIO4, SL1, LD1                          |

| Cuspóirí agus Beartais | Coimhlint Dhóchúil le stádas na SEO'nna - Ní dóigh go maolófar é chuig leibhéal *inghlactha | Coimhlint Féideartha le stádas na SEO'nna - Is dóigh go maolófar é chuig leibhéal *inghlactha | Caidreamh Neamhchinnte le stádas na SEO'nna | Caidreamh Neodrach le stádas na SEO'nna  | Gan caidreamh dóchúil le stádas na SEO'nna   | Is dóigh go bhFeabhsóidh sé stádas na SEO'nna |
|------------------------|---|---|---|--|--|---|
|                        |   |   |   | AC2,MA1,MA2,CH1,   |  |   |
| <b>NH-P-11</b>         |   |   |   | BIO1, BIO2,<br>BIO3,BIO4, POP1,<br>POP2,HH1,SL1,SL2,SL3<br>,SL4,<br>WR1,WR2,WR3,WR4,W<br>R5,CM1,CM2,CM3,AC1,<br>AC2,MA1,MA2, |  | CH1, LD1                                      |
| <b>NH-P-12</b>         |   |   |   | BIO1, BIO2,<br>BIO3,BIO4,<br>POP2,HH1,SL1,SL2,SL3<br>,SL4,<br>WR1,WR2,WR3,WR4,W<br>R5,CM1,CM2,CM3,AC1,<br>AC2,MA1,MA2,CH1,   |  | POP1, LD1                                     |
| <b>NH-P-13</b>         |   |   |   |  | BIO1, BIO2,<br>BIO3,BIO4, POP1,<br>POP2,HH1,SL1,SL2,SL3<br>,SL4,<br>WR1,WR2,WR3,WR4,W<br>R5,CM1,CM2,CM3,AC1,<br>AC2,MA1,MA2,CH1, | LD1   |
| <b>NH-P-14</b>         |   |   |   |  | BIO1, BIO2, BIO3,<br>BIO4, POP1, POP2,<br>HH1,SL1,SL2,SL3,SL4,<br>WR1,WR2,WR3,WR4,W<br>R5,CM1,CM2,CM3,AC1,<br>AC2,MA1,MA2,CH1    | LD1   |
| <b>NH-P-15</b>         |   |   |   |  | BIO1, BIO2, BIO3,<br>BIO4, POP1, POP2,<br>HH1,SL1,SL2,SL3,SL4,<br>WR1,WR2,WR3,WR4,W<br>R5,CM1,CM2,CM3,AC1,                       | LD1   |

| Cuspóirí agus Beartais | Coimhlint Dhóchúil le stádas na SEO'nna - Ní dóigh go maolófar é chuig leibhéal *inghlactha | Coimhlint Féideartha le stádas na SEO'nna - Is dóigh go maolófar é chuig leibhéal *inghlactha | Caidreamh Neamhchinnte le stádas na SEO'nna | Caidreamh Neodrach le stádas na SEO'nna | Gan caidreamh dóchúil le stádas na SEO'nna  | Is dóigh go bhFeabhsóidh sé stádas na SEO'nna |
|------------------------|---|---|---|---|---|---|
|                        |   |   |   |   | AC2,MA1,MA2,CH1   |   |
| <b>NH-P-16</b>         |   |   |   |   | BIO1, BIO2, BIO3, BIO4, POP1, POP2, HH1,SL1,SL2,SL3,SL4, WR1,WR2,WR3,WR4,WR5,CM1,CM2,CM3,AC1, AC2,MA1,MA2,CH1 | LD1   |
| <b>NH-P-17</b>         |   |   |   |   | BIO1, BIO2, BIO3, BIO4, POP1, POP2, HH1,SL1,SL2,SL3,SL4, WR1,WR2,WR3,WR4,WR5,CM1,CM2,CM3,AC1, AC2,MA1,MA2,CH1 | LD1   |
| <b>NH-P-18</b>         |   |   |   |   | BIO1, BIO3, POP1, POP2,HH1, SL2,SL3,SL4, WR2,WR3,WR4,WR5,CM1,CM2,CM3,AC1,AC2, MA1,MA2,CH1,                    | BIO2, BIO4, SL1, WR1, LD1                     |
| <b>NH-P-19</b>         |   |   |   |   | BIO1, BIO2, BIO3,BIO4, POP1, POP2,HH1,SL1, SL3,SL4, WR1,WR2,WR3,WR4,WR5,CM1,CM2,CM3,AC1, AC2,MA1,MA2,CH1, LD1 | SL2,  |
| <b>NH-P-20</b>         |   |   |   |   | BIO3, POP1, POP2, HH1, SL1, SL2, SL3, SL4, WR1, WR2, WR3, WR4, WR5, CM1, CM2, AC1, AC2, AC3, MA1, MA2, CH1    | BIO1, BIO2, BIO4, LD1                         |

| Cuspóirí agus Beartais | Coimhlint Dhóchúil le stádas na SEO'nna - Ní dóigh go maolófar é chuig leibhéal *inghlactha | Coimhlint Féideartha le stádas na SEO'nna - Is dóigh go maolófar é chuig leibhéal *inghlactha | Caidreamh Neamhchinnte le stádas na SEO'nna | Caidreamh Neodrach le stádas na SEO'nna   | Gan caidreamh dóchúil le stádas na SEO'nna | Is dóigh go bhFeabhsóidh sé stádas na SEO'nna |
|------------------------|---|---|---|---|--|---|
| <b>Cuid 7.2.2</b>      | <b>An Oidhreacht Fhoirgnithe</b>  |   |   |   |  |   |
| <b>BH-O-1</b>          |   |   |   | BIO1, BIO2, BIO3,BIO4, POP1, POP2,HH1,SL1,SL2,SL3,SL4, WR1,WR2,WR3,WR4,W R5,CM1,CM2,CM3,AC1, AC2,MA1,MA2,CH1, LD1 |  |   |
| <b>BH-O-2</b>          |   |   |   | BIO1, BIO2, BIO3,BIO4, POP1, POP2,HH1,SL1,SL2,SL3,SL4, WR1,WR2,WR3,WR4,W R5,CM1,CM2,CM3,AC1, AC2,MA1,MA2,         |  | CH1, LD1                                      |
| <b>BH-O-3</b>          |   |   |   | BIO1, BIO2, BIO3,BIO4, POP1, POP2,HH1,SL1,SL2,SL3,SL4, WR1,WR2,WR3,WR4,W R5,CM1,CM2,CM3,AC1, AC2,MA1,MA2,CH1, LD1 |  |   |
| <b>BH-O-4</b>          |   |   |   | BIO1, BIO2, BIO3,BIO4, POP1, POP2,HH1,SL1,SL2,SL3,SL4, WR1,WR2,WR3,WR4,W R5,CM1,CM2,CM3,AC1, AC2,MA1,MA2,CH1, LD1 |  |   |

| Cuspóirí agus Beartais | Coimhlint Dhóchúil le stádas na SEO'nna - Ní dóigh go maolófar é chuig leibhéal *inghlactha | Coimhlint Féideartha le stádas na SEO'nna - Is dóigh go maolófar é chuig leibhéal *inghlactha | Caidreamh Neamhchinnte le stádas na SEO'nna | Caidreamh Neodrach le stádas na SEO'nna  | Gan caidreamh dóchúil le stádas na SEO'nna | Is dóigh go bhFeabhsóidh sé stádas na SEO'nna |
|------------------------|---|---|---|--|--|---|
| <b>BH-O-5</b>          |   |   |   | BIO1, BIO2,<br>BIO3,BIO4, POP1,<br>POP2,HH1,<br>SL2,SL3,SL4,<br>WR1,WR2,WR3,WR4,W<br>R5,CM1,CM2,CM3,AC1,<br>AC2,MA1,MA2,     |  | SL1,CH1, LD1                                  |
| <b>Cuid 7.2.3</b>      | <b>An Oidhreacht Fhoirgnithe</b>  |   |   |  |  |   |
| <b>BH-P-1</b>          |   |   |   | BIO1, BIO2,<br>BIO3,BIO4, POP1,<br>POP2,HH1,SL1,SL2,SL3<br>,SL4,<br>WR1,WR2,WR3,WR4,W<br>R5,CM1,CM2,CM3,AC1,<br>AC2,MA1,MA2, |  | CH1, LD1                                      |
| <b>BH-P-2</b>          |   |   |   | BIO1, BIO2,<br>BIO3,BIO4, POP1,<br>POP2,HH1,SL1,SL2,SL3<br>,SL4,<br>WR1,WR2,WR3,WR4,W<br>R5,CM1,CM2,CM3,AC1,<br>AC2,MA1,MA2, |  | CH1, LD1                                      |
| <b>BH-P-3</b>          |   |   |   | BIO1, BIO2,<br>BIO3,BIO4, POP1,<br>POP2,HH1,SL1,SL2,SL3<br>,SL4,<br>WR1,WR2,WR3,WR4,W<br>R5,CM1,CM2,CM3,AC1,<br>AC2,MA1,MA2, |  | CH1, LD1                                      |
| <b>BH-P-4</b>          |   |   |   | BIO1, BIO2,<br>BIO3,BIO4, POP1,<br>POP2,HH1,SL1,SL2,SL3<br>,SL4,   |  | CH1, LD1                                      |



| Cuspóirí agus Beartais | Coimhlint Dhóchúil le stádas na SEO'nna - Ní dóigh go maolófar é chuig leibhéal *inghlactha | Coimhlint Féideartha le stádas na SEO'nna - Is dóigh go maolófar é chuig leibhéal *inghlactha | Caidreamh Neamhchinnte le stádas na SEO'nna | Caidreamh Neodrach le stádas na SEO'nna   | Gan caidreamh dóchúil le stádas na SEO'nna | Is dóigh go bhFeabhsóidh sé stádas na SEO'nna |
|------------------------|---|---|---|---|--|---|
|                        |   |   |   | WR1,WR2,WR3,WR4,WR5,CM1,CM2,CM3,AC1,AC2,MA1,MA2,  |  |   |
| <b>BH-P-5</b>          |   |   |   | BIO1, BIO2, BIO3,BIO4, POP1, POP2,HH1,SL1,SL2,SL3,SL4, WR1,WR2,WR3,WR4,WR5,CM1,CM2,CM3,AC1,AC2,MA1,MA2, |  | CH1, LD1                                      |
| <b>BH-P-6</b>          |   |   |   | BIO1, BIO2, BIO3,BIO4, POP1, POP2,HH1,SL1,SL2,SL3,SL4, WR1,WR2,WR3,WR4,WR5,CM1,CM2,CM3,AC1,AC2,MA1,MA2, |  | CH1, LD1                                      |
| <b>BH-P-7</b>          |   |   |   | BIO1, BIO2, BIO3,BIO4, POP1, POP2,HH1,SL1,SL2,SL3,SL4, WR1,WR2,WR3,WR4,WR5,CM1,CM2,CM3,AC1,AC2,MA1,MA2, |  | CH1, LD1                                      |
| <b>BH-P-8</b>          |   |   |   | BIO1, BIO2, BIO3,BIO4, POP1, POP2,HH1,SL1,SL2,SL3,SL4, WR1,WR2,WR3,WR4,WR5,CM1,CM2,CM3,AC1,AC2,MA1,MA2, |  | CH1, LD1                                      |
| <b>BH-P-9</b>          |   |   |   | BIO1, BIO2, BIO3,BIO4, POP1,  |  | CH1, LD1                                      |

| Cuspóirí agus Beartais | Coimhlint Dhóchúil le stádas na SEO'nna - Ní dóigh go maolófar é chuig leibhéal *inghlactha | Coimhlint Féideartha le stádas na SEO'nna - Is dóigh go maolófar é chuig leibhéal *inghlactha | Caidreamh Neamhchinnte le stádas na SEO'nna | Caidreamh Neodrach le stádas na SEO'nna  | Gan caidreamh dóchúil le stádas na SEO'nna | Is dóigh go bhFeabhsóidh sé stádas na SEO'nna |
|------------------------|---|---|---|--|--|---|
|                        |   |   |   | POP2,HH1,SL1,SL2,SL3,SL4,<br>WR1,WR2,WR3,WR4,W<br>R5,CM1,CM2,CM3,AC1,<br>AC2,MA1,MA2,  |  |   |
| <b>BH-P-10</b>         |   |   |   | BIO1, BIO2,<br>BIO3,BIO4, POP1,<br>POP2,HH1,SL1,SL2,SL3<br>,SL4,<br>WR1,WR2,WR3,WR4,W<br>R5,CM1,CM2,CM3,AC1,<br>AC2,MA1,MA2, |  | CH1, LD1                                      |
| <b>BH-P-11</b>         |   |   |   | BIO1, BIO2,<br>BIO3,BIO4, POP1,<br>POP2,HH1,SL1,SL2,SL3<br>,SL4,<br>WR1,WR2,WR3,WR4,W<br>R5,CM1,CM2,CM3,AC1,<br>AC2,MA1,MA2, |  | CH1, LD1                                      |
| <b>BH-P-12</b>         |   |   |   | BIO1, BIO2,<br>BIO3,BIO4, POP1,<br>POP2,HH1,SL1,SL2,SL3<br>,SL4,WR1,WR2,WR3,W<br>R4,WR5,CM1,CM2,CM3<br>,AC1,AC2,MA1,MA2,     |  | CH1, LD1                                      |
| <b>BH-P-13</b>         |   |   |   | BIO1, BIO2,<br>BIO3,BIO4, POP1,<br>POP2,HH1,SL1,SL2,SL3<br>,SL4,<br>WR1,WR2,WR3,WR4,W<br>R5,CM1,CM2,CM3,AC1,<br>AC2,MA1,MA2, |  | CH1, LD1                                      |
| <b>BH-P-14</b>         |   |   |   | BIO1, BIO2,  |  | CH1, LD1                                      |

| Cuspóirí agus Beartais | Coimhlint Dhóchúil le stádas na SEO'nna - Ní dóigh go maolófar é chuig leibhéal *inghlactha | Coimhlint Féideartha le stádas na SEO'nna - Is dóigh go maolófar é chuig leibhéal *inghlactha | Caidreamh Neamhchinnte le stádas na SEO'nna | Caidreamh Neodrach le stádas na SEO'nna  | Gan caidreamh dóchúil le stádas na SEO'nna | Is dóigh go bhFeabhsóidh sé stádas na SEO'nna |
|------------------------|---|---|---|--|--|---|
|                        |   |   |   | BIO3,BIO4, POP1, POP2,HH1,SL1,SL2,SL3,SL4, WR1,WR2,WR3,WR4,WR5,CM1,CM2,CM3,AC1, AC2,MA1,MA2,             |  |   |
| <b>BH-P-15</b>         |   |   |   | BIO1, BIO2, BIO3,BIO4, POP1, POP2,HH1,SL1,SL2,SL3,SL4, WR1,WR2,WR3,WR4,WR5,CM1,CM2,CM3,AC1, AC2,MA1,MA2, |  | CH1, LD1                                      |
| <b>BH-P-16</b>         |   |   |   | BIO1, BIO2, BIO3,BIO4, POP1, POP2,HH1,SL1,SL2,SL3,SL4, WR1,WR2,WR3,WR4,WR5,CM1,CM2,CM3,AC1, AC2,MA1,MA2, |  | CH1, LD1                                      |
| <b>BH-P-17</b>         |   |   |   | BIO1, BIO2, BIO3,BIO4, POP1, POP2,HH1,SL1,SL2,SL3,SL4, WR1,WR2,WR3,WR4,WR5,CM1,CM2,CM3,AC1, AC2,MA1,MA2, |  | CH1, LD1                                      |
| <b>BH-P-18</b>         |   |   |   | BIO1, BIO2, BIO3,BIO4, POP1, POP2,HH1,SL1,SL2,SL3,SL4, WR1,WR2,WR3,WR4,WR5,CM1,CM2,CM3,AC1,              |  | CH1, LD1                                      |

| Cuspóirí agus Beartais | Coimhlint Dhóchúil le stádas na SEO'nna - Ní dóigh go maolófar é chuig leibhéal *inghlactha | Coimhlint Féideartha le stádas na SEO'nna - Is dóigh go maolófar é chuig leibhéal *inghlactha | Caidreamh Neamhchinnte le stádas na SEO'nna | Caidreamh Neodrach le stádas na SEO'nna  | Gan caidreamh dóchúil le stádas na SEO'nna | Is dóigh go bhFeabhsóidh sé stádas na SEO'nna |
|------------------------|---|---|---|--|--|---|
|                        |   |   |   | AC2,MA1,MA2,   |  |   |
| <b>Cuid 7.3.2</b>      | <b>Cuspóirí na hOidhreacht Seandálaíochta</b>   |   |   |  |  |   |
| <b>AH-O-1</b>          |   |   |   | BIO1, BIO2,<br>BIO3,BIO4, POP1,<br>POP2,HH1,SL1,SL2,SL3<br>,SL4,<br>WR1,WR2,WR3,WR4,W<br>R5,CM1,CM2,CM3,AC1,<br>AC2,MA1,MA2, |  | CH1, LD1                                      |
| <b>Cuid 7.3.2</b>      | <b>Beartais na hOidhreacht Seandálaíochta</b>   |   |   |  |  |   |
| <b>AH-P-1</b>          |   |   |   | BIO1, BIO2,<br>BIO3,BIO4, POP1,<br>POP2,HH1,SL1,SL2,SL3<br>,SL4,<br>WR1,WR2,WR3,WR4,W<br>R5,CM1,CM2,CM3,AC1,<br>AC2,MA1,MA2, |  | CH1, LD1                                      |
| <b>AH-P-2</b>          |   |   |   | BIO1, BIO2,<br>BIO3,BIO4, POP1,<br>POP2,HH1,SL1,SL2,SL3<br>,SL4,<br>WR1,WR2,WR3,WR4,W<br>R5,CM1,CM2,CM3,AC1,<br>AC2,MA1,MA2, |  | CH1, LD1                                      |
| <b>AH-P-3</b>          |   |   |   | BIO1, BIO2,<br>BIO3,BIO4, POP1,<br>POP2,HH1,SL1,SL2,SL3<br>,SL4,<br>WR1,WR2,WR3,WR4,W<br>R5,CM1,CM2,CM3,AC1,<br>AC2,MA1,MA2, |  | CH1, LD1                                      |
| <b>AH-P-4</b>          |   |   |   | BIO1, BIO2,  |  | CH1, LD1                                      |

| Cuspóirí agus Beartais | Coimhlint Dhóchúil le stádas na SEO'nna - Ní dóigh go maolófar é chuig leibhéal *inghlactha | Coimhlint Féideartha le stádas na SEO'nna - Is dóigh go maolófar é chuig leibhéal *inghlactha | Caidreamh Neamhchinnte le stádas na SEO'nna | Caidreamh Neodrach le stádas na SEO'nna   | Gan caidreamh dóchúil le stádas na SEO'nna | Is dóigh go bhFeabhsóidh sé stádas na SEO'nna |
|------------------------|---|---|---|---|--|---|
|                        |   |   |   | BIO3,BIO4, POP1, POP2,HH1,SL1,SL2,SL3,SL4, WR1,WR2,WR3,WR4,WR5,CM1,CM2,CM3,AC1,AC2,MA1,MA2,             |  |   |
| <b>AH-P-5</b>          |   |   |   | BIO1, BIO2, BIO3,BIO4, POP1, POP2,HH1,SL1,SL2,SL3,SL4, WR1,WR2,WR3,WR4,WR5,CM1,CM2,CM3,AC1,AC2,MA1,MA2, |  | CH1, LD1                                      |
| <b>AH-P-6</b>          |   |   |   | BIO1, BIO2, BIO3,BIO4, POP1, POP2,HH1,SL1,SL2,SL3,SL4, WR1,WR2,WR3,WR4,WR5,CM1,CM2,CM3,AC1,AC2,MA1,MA2, |  | CH1, LD1                                      |
| <b>AH-P-7</b>          |   |   | BIO3, WR1,WR2, CM1,CM2,                     | BIO1, BIO2, BIO4, POP1, POP2,HH1,SL1,SL2,SL3,SL4, WR3,WR4,WR5, CM3,AC1,AC2,MA1,MA2, LD1                 |  | CH1,  |
| <b>AH-P-8</b>          |   |   |   | BIO1, BIO2, BIO3,BIO4, POP1, POP2,HH1,SL1,SL2,SL3,SL4, WR1,WR2,WR3,WR4,WR5,CM1,CM2,CM3,AC1,AC2,MA1,MA2, |  | CH1, LD1                                      |

| Cuspóirí agus Beartais | Coimhlint Dhóchúil le stádas na SEO'nna - Ní dóigh go maolófar é chuig leibhéal *inghlactha | Coimhlint Féideartha le stádas na SEO'nna - Is dóigh go maolófar é chuig leibhéal *inghlactha | Caidreamh Neamhchinnte le stádas na SEO'nna | Caidreamh Neodrach le stádas na SEO'nna   | Gan caidreamh dóchúil le stádas na SEO'nna   | Is dóigh go bhFeabhsóidh sé stádas na SEO'nna   |
|------------------------|---|---|---|---|--|---|
| <b>CAIBIDIL 8</b>      | <b>FORBAIRT ACMHAINNÍ NADÚRTHA</b>  |   |   |   |  |   |
| <b>Cuid 8.1.2</b>      | <b>Cuspóirí an Tionscail Eastóscaigh</b>  |   |   |   |  |   |
| <b>EX-O-1</b>          |   |   |   | BIO3, POP1, POP2, SL1,SL2, CM2, AC1, MA1, | HH1, SL3,SL4, WR1,WR2,WR3,WR4,WR5,CM1, CM3, AC2, MA2,  | BIO1, BIO2, BIO4, CH1, LD1                      |
| <b>EX-O-2</b>          |   |   |   | BIO3, POP1, POP2, SL1,SL2, CM2, AC1, MA1, | HH1, SL3,SL4, WR1,WR2,WR3,WR4,WR5,CM1, CM3, AC2, MA2,  | BIO1, BIO2, BIO4, CH1, LD1                      |
| <b>EX-O-3</b>          |   |   |   |   | BIO1, BIO2, BIO3,BIO4, POP1, POP2,HH1,SL1,SL2,SL3,SL4, WR1,WR2,WR3,WR4,WR5,CM1,CM2,CM3,AC1, AC2,MA1,MA2,CH1, LD1 |   |
| <b>Cuid 8.1.3</b>      | <b>Beartais an Tionscail Eastóscaigh</b>  |   |   |   |  |   |
| <b>EX-P-1</b>          |   |   |   |   | BIO1, BIO2, BIO3,BIO4, POP1, POP2,HH1,SL1,SL2,SL3,SL4, WR1,WR2,WR3,WR4,WR5,CM1,CM2,CM3,AC1, AC2,MA1,MA2,CH1, LD1 |   |
| <b>EX-P-2</b>          |   |   |   |   | BIO3,BIO4, POP1, POP2,HH1, SL2,SL3,SL4, WR5,CM1,CM2,   | BIO1, BIO2, CH1, LD1 SL1, WR1,WR2,WR3,WR4, CM3, |

| Cuspóirí agus Beartais | Coimhlint Dhóchúil le stádas na SEO'nna - Ní dóigh go maolófar é chuig leibhéal *inghlactha | Coimhlint Féideartha le stádas na SEO'nna - Is dóigh go maolófar é chuig leibhéal *inghlactha | Caidreamh Neamhchinnte le stádas na SEO'nna | Caidreamh Neodrach le stádas na SEO'nna               | Gan caidreamh dóchúil le stádas na SEO'nna   | Is dóigh go bhFeabhsóidh sé stádas na SEO'nna |
|------------------------|---|---|---|---|--|---|
|                        |   |   |   |   | AC1,AC2,MA1,MA2,   |   |
| <b>EX-P-3</b>          |   |   |   |   | BIO2, BIO3,BIO4,<br>POP1,<br>POP2,HH1,SL1,SL2,SL3<br>,SL4,<br>WR3,<br>WR5,CM1,CM2,<br>AC1,AC2,MA1,MA2,CH1<br>, LD1         | BIO1, WR1,WR2, WR4,<br>CM3,                   |
| <b>EX-P-4</b>          |   |   |   |   | BIO3,BIO4, POP1,<br>POP2,HH1,SL1,SL2,SL3<br>,SL4,<br>WR1,WR2,WR3,WR4,W<br>R5,CM1,CM2,CM3,AC1,<br>AC2,MA1,MA2,CH1,          | BIO1, BIO2, LD1                               |
| <b>EX-P-5</b>          |   |   |   |   | BIO1, BIO2,<br>BIO3,BIO4, POP1,<br>POP2,HH1,SL1,<br>SL3,SL4,<br>WR1,WR2,WR3,WR4,W<br>R5,CM1,CM2,CM3,AC1,<br>AC2,MA1,MA2,   | SL2,CH1, LD1                                  |
| <b>EX-P-6</b>          |   |   | HH1,  |   | BIO2, BIO3,BIO4,<br>POP1, POP2,<br>SL1,SL2,SL3,SL4,<br>WR1,WR2,WR3,WR4,W<br>R5,CM1,CM2,CM3,AC1,<br>AC2,MA1,MA2,CH1,<br>LD1 | BIO1,   |
| <b>Cuid 8.1.3</b>      | <b>Beartais Gheolaíochta</b>  |   |   |   |  |   |
| <b>G-P-1</b>           |   |   | SL1, LD1                                    | BIO1, BIO2,<br>BIO3,BIO4, POP1,<br>POP2,HH1, SL3,SL4, | CH1,   | SL2,  |

| Cuspóirí agus Beartais   | Coimhlint Dhóchúil le stádas na SEO'nna - Ní dóigh go maolófar é chuig leibhéal *inghlactha | Coimhlint Féideartha le stádas na SEO'nna - Is dóigh go maolófar é chuig leibhéal *inghlactha | Caidreamh Neamhchinnte le stádas na SEO'nna | Caidreamh Neodrach le stádas na SEO'nna                    | Gan caidreamh dóchúil le stádas na SEO'nna | Is dóigh go bhFeabhsóidh sé stádas na SEO'nna  |
|--|---|---|---|--|--|--|
|  |   |   |   | WR1,WR2,WR3,WR4,WR5,CM1,CM2,CM3,AC1,AC2,MA1,MA2,           |  |  |
| <b>Section 8.2.2</b>   | <b>Cuspóirí Fuinnimh</b>  |   |   |  |  |  |
| <b>E-O-1</b>   |   | BIO1, BIO2, BIO3,BIO4, HH1,SL1,SL2, CM3, WR1,   | BIO2, WR1,                                  | POP1, SL4, WR2,WR3,WR4,WR5, CM1, CM2,CH1, LD1              | POP2,                                      | SL3, MA1,MA2, AC1,AC2,                         |
| <b>E-O-2</b>   |   | BIO1, BIO2, BIO3,BIO4, HH1,SL1,SL2, CM3, WR1,   | BIO2, WR1,                                  | POP1, SL4, WR2,WR3,WR4,WR5, CM1, CM2,AC1,AC2, CH1, LD1     | POP2,                                      | SL3, MA1,MA2,                                  |
| <b>E-O-3</b>   |   | BIO1, BIO2, BIO3,BIO4, CH1,   | BIO2,                                       | HH1,SL1, SL3, WR1, WR2,WR3,WR4,WR5, CM1, CM2, MA2,         |  | SL2, SL4, CM3, AC1,AC2, LD1, POP1, POP2, MA1,  |
| <b>E-O-4</b>   |   | BIO1, BIO2, BIO3,BIO4, WR1, CM3,  | BIO2,                                       | SL1,WR2,WR3,WR4, WR5, CM1, CM2, MA2, CH1, LD1,             |  | POP1, HH1, SL2, SL3, SL4, MA1, POP2, AC1, AC2, |
| <b>E-O-5</b>   |   | HH1,SL1,SL2, CM1,CM2,CM3, LD1, WR1, CH1,  | WR1, CH1,                                   | BIO1, BIO2, BIO3,BIO4, POP1, POP2, SL3, WR2, WR4,WR5, MA2, |  | SL4, WR3, MA1, AC1,AC2,                        |
| <b>E-O-6</b>   |   | AC1, AC3  |   | HH1, SL1, SL2, WR1, WR2, WR3, WR4, WR5, MA2, CH1, LD1      | BIO1, BIO2, BIO3, BIO4, AC2, MA1           | POP2, SL3, SL4, CM1, CM2                       |
| Déanfar maolú trí chur i bhfeidhm na gcuspóirí agus na mbeartais laistigh de Roinn B, caibidil 6 agus 7. |   |   |   |  |  |  |
| <b>Cuid 8.2.3</b>  | <b>Beartais Fuinnimh</b>  |   |   |  |  |  |
| <b>E-P-1</b>   |   | BIO1, BIO2, BIO3,BIO4,  | BIO2,                                       | POP1, SL4, WR2,WR3,WR4,WR5,                                | POP2,                                      | SL3, MA1,MA2,                                  |



| Cuspóirí agus Beartais | Coimhlint Dhóchúil le stádas na SEO'nna - Ní dóigh go maolófar é chuig leibhéal *inghlactha | Coimhlint Féideartha le stádas na SEO'nna - Is dóigh go maolófar é chuig leibhéal *inghlactha | Caidreamh Neamhchinnte le stádas na SEO'nna            | Caidreamh Neodrach le stádas na SEO'nna | Gan caidreamh dóchúil le stádas na SEO'nna | Is dóigh go bhFeabhsóidh sé stádas na SEO'nna       |
|------------------------|---|---|--|---|--|---|
|                        |   | HH1,SL1,SL2, WR1, CM3,  | CM1, CM2,AC1,AC2, CH1, LD1                             |   |  |   |
| <b>E-P-2</b>           |   | BIO1, BIO2, BIO3,BIO4, HH1,SL1,SL2, WR1, CM3,   | POP1, SL4, WR2,WR3,WR4,WR5, CM1, CM2, CH1, LD1         | POP2,                                   | SL3, MA1,MA2,                              | AC1,AC2,  |
| <b>E-P-3</b>           |   | BIO1, BIO2, BIO3,BIO4, HH1,SL1,SL2, WR1, CM3,   | POP1, SL4, WR2,WR3,WR4,WR5, CM1, CM2,AC1,AC2, CH1, LD1 | POP2,                                   | SL3, MA1,MA2,                              |   |
| <b>E-P-4</b>           |   | BIO1, BIO2, BIO3,BIO4, HH1,SL1,SL2, WR1, CM3,   | POP1, SL4, WR2,WR3,WR4,WR5, CM1, CM2,AC1,AC2, CH1, LD1 | POP2,                                   | SL3, MA1,MA2,                              |   |
| <b>E-P-5</b>           |   | BIO1, BIO2, BIO3,BIO4, HH1,SL1,SL2, WR1, CM3,   | POP1, SL4, WR2,WR3,WR4,WR5, CM1, CM2, CH1, LD1         | POP2,                                   | SL3, MA1,MA2,                              | AC1,AC2,  |
| <b>E-P-6</b>           |   | BIO1, BIO2, BIO3,BIO4, HH1,SL1,SL2, WR1, CM3,   | POP1, SL4, WR2,WR3,WR4,WR5, CM1, CM2,AC1,AC2, CH1, LD1 | POP2,                                   | SL3, MA1,MA2,                              |   |
| <b>E-P-7</b>           |   | BIO1, BIO2, BIO3,BIO4, HH1,SL1,SL2, WR1, CM3,   | POP1, SL4, WR2,WR3,WR4,WR5, CM1, CM2,AC1,AC2, CH1, LD1 | POP2,                                   | SL3, MA1,MA2,                              |   |
| <b>E-P-8</b>           |   |   |  | BIO4, POP1, SL2,SL3, CH1,               | BIO3, POP2, SL1, WR5,CM1,CM2,CM3, MA1,MA2, | BIO1, BIO2, HH1, SL4, WR1,WR2,WR3,WR4, AC1,AC2, LD1 |
| <b>E-P-9</b>           |   | HH1,SL1,SL2, WR1, CM1,CM2,CM3, CH1,   | BIO1, BIO2, BIO3,BIO4, POP1,                           |   | SL4, WR3, MA1,                             | AC1,AC2,  |

| Cuspóirí agus Beartais  | Coimhlint Dhóchúil le stádas na SEO'nna - Ní dóigh go maolófar é chuig leibhéal *inghlactha | Coimhlint Féideartha le stádas na SEO'nna - Is dóigh go maolófar é chuig leibhéal *inghlactha | Caidreamh Neamhchinnte le stádas na SEO'nna    | Caidreamh Neodrach le stádas na SEO'nna  | Gan caidreamh dóchúil le stádas na SEO'nna | Is dóigh go bhFeabhsóidh sé stádas na SEO'nna |
|---|---|---|--|--|--|---|
|   |   | LD1   | POP2, SL3, WR2, WR4,WR5, MA2,                  |  |  |   |
| Déanfar maolú trí chur i bhfeidhm na gculpóirí agus na mbeartas laistigh de Roinn B, caibidil 4 agus 7. |   |   |  |  |  |   |
| <b>Cuid 8.2.3</b>   | <b>Beartais Fuinnimh Ghaoithe</b>   |   |  |  |  |   |
| <b>E-P-10</b>   |   | BIO1, BIO2, BIO3,BIO4, HH1,SL1,SL2, CM3, WR1,   | POP1, SL4, WR2,WR3,WR4,WR5, CM1, CM2, CH1, LD1 | POP2,  | SL3, MA1,MA2,                              | AC1,AC2,                                      |
| <b>E-P-11</b>   |   |   | BIO3, WR5, CM1,CM2,                            | BIO1, BIO2, BIO4, POP1,POP2,HH1,SL1,S L2,SL3,SL4, WR1,WR2,WR3,WR4, CM3,AC1,AC2,MA1,MA 2,CH1, LD1           |  |   |
| <b>E-P-12</b>   |   |   |  | BIO1, BIO2, BIO3,BIO4, POP1, POP2,HH1,SL1,SL2,SL3 ,SL4, WR1,WR2,WR3,WR4,W R5,CM1,CM2,CM3,AC1, AC2,MA1,MA2, |  | CH1, LD1                                      |
| <b>E-P-13</b>   |   | BIO1, BIO2, BIO3,BIO4, HH1,SL1,SL2, CM3, WR1,   | POP1, SL4, WR2,WR3,WR4,WR5, CM1, CM2, CH1, LD1 | POP2,  | SL3, MA1,MA2,                              | AC1,AC2,                                      |
| <b>E-P-14</b>   |   | BIO1, BIO2, BIO3,BIO4, HH1,SL1,SL2, CM3, WR1,   | POP1, SL4, WR2,WR3,WR4,WR5, CM1, CM2, CH1, LD1 | POP2,  | SL3, MA1,MA2,                              | AC1,AC2,                                      |
| <b>E-P-15</b>   |   | BIO1, BIO2, BIO3,BIO4,  | POP1, SL4, WR2,WR3,WR4,WR5,                    | POP2,  | SL3, MA1,MA2,                              | AC1,AC2,                                      |

| Cuspóirí agus Beartais | Coimhlint Dhóchúil le stádas na SEO'nna - Ní dóigh go maolófar é chuig leibhéal *inghlactha | Coimhlint Féideartha le stádas na SEO'nna - Is dóigh go maolófar é chuig leibhéal *inghlactha | Caidreamh Neamhchinnte le stádas na SEO'nna | Caidreamh Neodrach le stádas na SEO'nna  | Gan caidreamh dóchúil le stádas na SEO'nna | Is dóigh go bhFeabhsóidh sé stádas na SEO'nna |
|------------------------|---|---|---|--|--|---|
|                        |   | HH1,SL1,SL2, WR1, CM3,  | CM1, CM2, CH1, LD1                          |  |  |   |
| <b>E-P-16</b>          |   |   |   | BIO1, BIO2, BIO3,BIO4, POP1, POP2,HH1,SL1,SL2,SL3 ,SL4, WR1,WR2,WR3,WR4,W R5,CM1,CM2,CM3,AC1, AC2,MA1,MA2,CH1, LD1 |  |   |
| <b>E-P-17</b>          |   |   |   | BIO1, BIO2, BIO3,BIO4, POP1, POP2,HH1,SL1,SL2,SL3 ,SL4, WR1,WR2,WR3,WR4,W R5,CM1,CM2,CM3,AC1, AC2,MA1,MA2,CH1, LD1 |  |   |
| <b>E-P-18</b>          |   |   |   | BIO2, BIO3, POP1, POP2,HH1,SL1,SL2,SL3 ,SL4, WR1,WR2,WR3,WR4,W R5,CM1,CM2,CM3,AC1, AC2,MA1,MA2,                    |  | BIO1,BIO4, CH1, LD1                           |
| <b>E-P-19</b>          |   |   | BIO3, WR5, CM1,CM2,                         | BIO1, BIO2, BIO4, POP1,POP2,HH1,SL1,S L2,SL3,SL4, WR1,WR2,WR3,WR4, CM3,AC1,AC2,MA1,MA 2,CH1, LD1                   |  |   |
| <b>E-P-20</b>          |   |   | HH1,SL1, WR4, AC1, AC2, AC3                 |  | BIO3, POP1, POP2, SL3, SL4, WR3, WR5, MA1  | BIO1, BIO2, BIO4, SL2, WR1, WR2, CM1, CM2,    |

| Cuspóirí agus Beartais  | Coimhlint Dhóchúil le stádas na SEO'nna - Ní dóigh go maolófar é chuig leibhéal *inghlactha | Coimhlint Féideartha le stádas na SEO'nna - Is dóigh go maolófar é chuig leibhéal *inghlactha | Caidreamh Neamhchinnte le stádas na SEO'nna | Caidreamh Neodrach le stádas na SEO'nna   | Gan caidreamh dóchúil le stádas na SEO'nna  | Is dóigh go bhFeabhsóidh sé stádas na SEO'nna |
|---|---|---|---|---|---|---|
|   |   |   |   |   |   | MA2, CH1, LD1                                 |
| <b>E-P-21</b>   |   |   | AC1, AC3                                    | BIO1, BIO2, BIO3, BIO4  | POP1, POP2, HH1, SL1, SL2, SL3, SL4, WR1, WR2, WR3, WR4, WR5, CM1, CM2, AC2, MA1, MA2, CH1, LD1                                   |   |
| Déanfar maolú trí chur i bhfeidhm na gcuspóirí agus na mbeartas laistigh de Roinn B, caibidil 6 agus 7. |   |   |   |   |   |   |
| <b>CAIBIDIL 9</b>   | <b>TURASÓIREACHT</b>  |   |   |   |   |   |
| <b>Cuid 9.1.2</b>   | <b>Cuspóirí Turasóireachta</b>  |   |   |   |   |   |
| <b>TOU-O-1</b>  |   |   |   |   | BIO1, BIO2, BIO3, BIO4, POP1, POP2, HH1, SL1, SL2, SL3, SL4, WR1, WR2, WR3, WR4, WR5, CM1, CM2, CM3, AC1, AC2, MA1, MA2, CH1, LD1 |   |
| <b>TOU-O-2</b>  |   |   |   |   | BIO1, BIO2, BIO3, BIO4, POP1, POP2, HH1, SL1, SL2, SL3, SL4, WR1, WR2, WR3, WR4, WR5, CM1, CM2, CM3, AC1, AC2, MA1, MA2,          | CH1, LD1                                      |
| <b>TOU-O-3</b>  |   |   |   | BIO1, BIO2, BIO3, BIO4, POP1, POP2, HH1, SL1, SL2, SL3, SL4, WR1, WR2, WR3, WR4, WR5, CM1, CM2, CM3, AC1, |   |   |

| Cuspóirí agus Beartais | Coimhlint Dhóchúil le stádas na SEO'nna - Ní dóigh go maolófar é chuig leibhéal *inghlactha | Coimhlint Féideartha le stádas na SEO'nna - Is dóigh go maolófar é chuig leibhéal *inghlactha | Caidreamh Neamhchinnte le stádas na SEO'nna   | Caidreamh Neodrach le stádas na SEO'nna   | Gan caidreamh dóchúil le stádas na SEO'nna | Is dóigh go bhFeabhsóidh sé stádas na SEO'nna |
|------------------------|---|---|---|---|--|---|
|                        |   |   |   | AC2,MA1,MA2,CH1,<br>LD1   |  |   |
| <b>TOU-O-4</b>         |   |   |   | BIO1, BIO2,<br>BIO3,BIO4, POP1,<br>POP2,HH1,SL1,SL2,SL3<br>,SL4,<br>WR1,WR2,WR3,WR4,W<br>R5,CM1,CM2,CM3,AC1,<br>AC2,MA1,MA2,CH1,<br>LD1 |  |   |
| <b>TOU-O-5</b>         |   |   | BIO1, BIO2,<br>BIO3,BIO4, POP1,<br>POP2,HH1,SL1,SL2,SL3<br>,SL4,<br>WR1,WR2,WR3,WR4,W<br>R5,CM1,CM2,CM3,AC1,<br>AC2,MA1,MA2,CH1,<br>LD1 |   |  |   |
| <b>TOU-O-6</b>         |   |   |   | BIO1, BIO2,<br>BIO3,BIO4, POP1,<br>POP2,HH1,SL1,SL2,SL3<br>,SL4,<br>WR1,WR2,WR3,WR4,W<br>R5,CM1,CM2,CM3,AC1,<br>AC2,MA1,MA2,CH1,<br>LD1 |  |   |
| <b>TOU-O-7</b>         |   |   |   | BIO1, BIO2,<br>BIO3,BIO4, POP1,<br>POP2,HH1,SL1,SL2,SL3<br>,SL4,<br>WR1,WR2,WR3,WR4,W<br>R5,CM1,CM2,CM3,AC1,<br>AC2,MA1,MA2,CH1,        |  |   |

| Cuspóirí agus Beartais | Coimhlint Dhóchúil le stádas na SEO'nna - Ní dóigh go maolófar é chuig leibhéal *inghlactha | Coimhlint Féideartha le stádas na SEO'nna - Is dóigh go maolófar é chuig leibhéal *inghlactha | Caidreamh Neamhchinnte le stádas na SEO'nna | Caidreamh Neodrach le stádas na SEO'nna   | Gan caidreamh dóchúil le stádas na SEO'nna | Is dóigh go bhFeabhsóidh sé stádas na SEO'nna |
|------------------------|---|---|---|---|--|---|
|                        |   |   |   | LD1   |  |   |
| <b>TOU-O-8</b>         |   |   |   | BIO1, BIO2,<br>BIO3,BIO4, POP1,<br>POP2,HH1,SL1,SL2,SL3<br>,SL4,<br>WR1,WR2,WR3,WR4,W<br>R5,CM1,CM2,CM3,AC1,<br>AC2,MA1,MA2,CH1,<br>LD1 |  |   |
| <b>TOU-O-9</b>         |   |   |   | BIO1, BIO2,<br>BIO3,BIO4,<br>HH1,SL1,SL2,SL3,SL4,<br>WR1,WR2,WR3,WR4,W<br>R5,CM1,CM2,CM3,AC1,<br>AC2, MA2,CH1,                          |  | POP1, POP2, MA1, LD1                          |
| <b>TOU-O-10</b>        |   |   |   | BIO1, BIO2,<br>BIO3,BIO4, POP1,<br>POP2,HH1,SL1,SL2,SL3<br>,SL4,<br>WR1,WR2,WR3,WR4,W<br>R5,CM1,CM2,CM3,AC1,<br>AC2,MA1,MA2,            |  | CH1, LD1                                      |
| <b>TOU-O-11</b>        |   |   |   | BIO1, BIO2,<br>BIO3,BIO4, POP1,<br>POP2,HH1,SL1,SL2,SL3<br>,SL4,<br>WR1,WR2,WR3,WR4,W<br>R5,CM1,CM2,CM3,AC1,<br>AC2,MA1,MA2,            |  | CH1, LD1                                      |
| <b>TOU-O-12</b>        |   |   |   | BIO1, BIO2,<br>BIO3,BIO4, POP1,<br>POP2,HH1,SL1,SL2,SL3<br>,SL4,  |  | CH1, LD1                                      |

| Cuspóirí agus Beartais | Coimhlint Dhóchúil le stádas na SEO'nna - Ní dóigh go maolófar é chuig leibhéal *inghlactha | Coimhlint Féideartha le stádas na SEO'nna - Is dóigh go maolófar é chuig leibhéal *inghlactha | Caidreamh Neamhchinnte le stádas na SEO'nna | Caidreamh Neodrach le stádas na SEO'nna  | Gan caidreamh dóchúil le stádas na SEO'nna | Is dóigh go bhFeabhsóidh sé stádas na SEO'nna |
|------------------------|---|---|---|--|--|---|
|                        |   |   |   | WR1,WR2,WR3,WR4,WR5,CM1,CM2,CM3,AC1,AC2,MA1,MA2,   |  |   |
| <b>TOU-O-13</b>        |   |   |   | BIO1, BIO2, BIO3,BIO4, POP1, POP2,HH1,SL1,SL2,SL3,SL4, WR1,WR2,WR3,WR4,WR5,CM1,CM2,CM3,AC1,AC2,MA1,MA2,        |  | CH1, LD1                                      |
| <b>TOU-O-14</b>        |   |   |   | BIO1, BIO2, BIO3,BIO4, POP1, POP2,HH1,SL1,SL2,SL3,SL4, WR1,WR2,WR3,WR4,WR5,CM1,CM2,CM3,AC1,AC2,MA1,MA2,        |  | CH1, LD1                                      |
| <b>TOU-O-15</b>        |   |   |   | BIO1, BIO2, BIO3,BIO4, POP1, POP2,HH1,SL1,SL2,SL3,SL4, WR1,WR2,WR3,WR4,WR5,CM1,CM2,CM3,AC1,AC2,MA1,MA2,CH1,LD1 |  |   |
| <b>TOU-O-16</b>        |   |   |   | BIO1, BIO2, BIO3,BIO4, POP1, POP2,HH1,SL1,SL2,SL3,SL4, WR1,WR2,WR3,WR4,WR5,CM1,CM2,CM3,AC1,AC2,MA1,MA2,CH1,LD1 |  |   |

| Cuspóirí agus Beartais | Coimhlint Dhóchúil le stádas na SEO'nna - Ní dóigh go maolófar é chuig leibhéal *inghlactha | Coimhlint Féideartha le stádas na SEO'nna - Is dóigh go maolófar é chuig leibhéal *inghlactha | Caidreamh Neamhchinnte le stádas na SEO'nna                      | Caidreamh Neodrach le stádas na SEO'nna   | Gan caidreamh dóchúil le stádas na SEO'nna | Is dóigh go bhFeabhsóidh sé stádas na SEO'nna |
|------------------------|---|---|--|---|--|---|
| <b>TOU-O-17</b>        |   | BIO1, BIO2, BIO3, BIO4, WR1, WR4, WR5, CM1, CM2, MA2  | POP2, HH1, SL1, SL2, SL3, WR2, WR3, AC1, AC2, AC3, MA1, CH1, LD1 |   | POP1, SL4                                  |   |
| <b>Cuid 9.1.3</b>      | <b>Beartais Turasóireachta</b>  |   |  |   |  |   |
| <b>TOU-P-1</b>         |   |   |  | POP1, POP2, HH1, SL1, SL2, SL3, SL4, WR1, WR2, WR3, WR4, WR5, CM1, CM2, CM3, AC1, AC2, MA1, MA2,                                  |  | BIO1, BIO2, BIO3, BIO4, CH1, LD1              |
| <b>TOU-P-2</b>         |   |   |  | BIO1, BIO2, BIO3, BIO4, POP1, POP2, HH1, SL1, SL2, SL3, SL4, WR1, WR2, WR3, WR4, WR5, CM1, CM2, CM3, AC1, AC2, MA1, MA2, CH1, LD1 |  |   |



| Cuspóirí agus Beartais | Coimhlint Dhóchúil le stádas na SEO'nna - Ní dóigh go maolófar é chuig leibhéal *inghlactha | Coimhlint Féideartha le stádas na SEO'nna - Is dóigh go maolófar é chuig leibhéal *inghlactha | Caidreamh Neamhchinnte le stádas na SEO'nna | Caidreamh Neodrach le stádas na SEO'nna   | Gan caidreamh dóchúil le stádas na SEO'nna | Is dóigh go bhFeabhsóidh sé stádas na SEO'nna |
|------------------------|---|---|---|---|--|---|
| <b>TOU-P-3</b>         |   |   |   | BIO1, BIO2,<br>BIO3,BIO4, POP1,<br>POP2,HH1,SL1,SL2,SL3<br>,SL4,<br>WR1,WR2,WR3,WR4,W<br>R5,CM1,CM2,CM3,AC1,<br>AC2,MA1,MA2,CH1,<br>LD1 |  |   |
| <b>TOU-P-4</b>         |   |   |   | BIO1, BIO2,<br>BIO3,BIO4, POP1,<br>POP2,HH1,SL1,SL2,SL3<br>,SL4,<br>WR1,WR2,WR3,WR4,W<br>R5,CM1,CM2,CM3,AC1,<br>AC2,MA1,MA2,CH1,<br>LD1 |  |   |
| <b>TOU-P-5</b>         |   |   |   | BIO1, BIO2,<br>BIO3,BIO4, POP1,<br>POP2,HH1,SL1,SL2,SL3<br>,SL4,<br>WR1,WR2,WR3,WR4,W<br>R5,CM1,CM2,CM3,AC1,<br>AC2,MA1,MA2,CH1,        |  | LD1   |
| <b>TOU-P-6</b>         |   |   |   | BIO1, BIO2,<br>BIO3,BIO4, POP1,<br>POP2,HH1,SL1,SL2,SL3<br>,SL4,<br>WR1,WR2,WR3,WR4,W<br>R5,CM1,CM2,CM3,AC1,<br>AC2,MA1,MA2,CH1,        |  | LD1   |
| <b>TOU-P-7</b>         |   |   |   | BIO1, BIO2,<br>BIO3,BIO4, POP1,<br>POP2,HH1,SL1,SL2,SL3   |  |   |

| Cuspóirí agus Beartais | Coimhlint Dhóchúil le stádas na SEO'nna - Ní dóigh go maolófar é chuig leibhéal *inghlactha | Coimhlint Féideartha le stádas na SEO'nna - Is dóigh go maolófar é chuig leibhéal *inghlactha | Caidreamh Neamhchinnte le stádas na SEO'nna | Caidreamh Neodrach le stádas na SEO'nna   | Gan caidreamh dóchúil le stádas na SEO'nna   | Is dóigh go bhFeabhsóidh sé stádas na SEO'nna |
|------------------------|---|---|---|---|--|---|
|                        |   |   |   | ,SL4,<br>WR1,WR2,WR3,WR4,W<br>R5,CM1,CM2,CM3,AC1,<br>AC2,MA1,MA2,CH1,<br>LD1  |  |   |
| <b>TOU-P-8</b>         |   |   |   | BIO1, BIO2,<br>BIO3,BIO4, POP1,<br>POP2,HH1,SL1,SL2,SL3<br>,SL4,<br>WR1,WR2,WR3,WR4,W<br>R5,CM1,CM2,CM3,AC1,<br>AC2,MA1,MA2,CH1,<br>LD1 |  |   |
| <b>TOU-P-9</b>         |   |   |   | BIO1, BIO2,<br>BIO3,BIO4,<br>HH1,SL1,SL2,SL3,SL4,<br>WR1,WR2,WR3,WR4,<br>WR5,CM1,CM2,CM3,A<br>C1, MA2,                                  |  | POP1, POP2,<br>AC2,MA1,CH1, LD1               |
| <b>TOU-P-10</b>        |   |   |   |   | BIO1, BIO2,<br>BIO3,BIO4, POP1,<br>POP2,HH1,SL1,SL2<br>,SL3,SL4,<br>WR1,WR2,WR3,W<br>R4,WR5,CM1,CM2,<br>CM3,AC1,AC2,MA1<br>,MA2,CH1, LD1 |   |
| <b>TOU-P-11</b>        |   | BIO1, BIO2,<br>BIO3,BIO4,<br>WR5,CM1,CM2,<br>MA2,   |   | POP1,<br>POP2,HH1,SL1,SL2<br>,SL3,SL4,<br>WR1,WR2,WR3,W<br>R4,<br>CM3,AC1,AC2,MA1   |  |   |

| Cuspóirí agus Beartais | Coimhlint Dhóchúil le stádas na SEO'nna - Ní dóigh go maolófar é chuig leibhéal *inghlactha | Coimhlint Féideartha le stádas na SEO'nna - Is dóigh go maolófar é chuig leibhéal *inghlactha | Caidreamh Neamhchinnte le stádas na SEO'nna | Caidreamh Neodrach le stádas na SEO'nna   | Gan caidreamh dóchúil le stádas na SEO'nna | Is dóigh go bhFeabhsóidh sé stádas na SEO'nna |
|------------------------|---|---|---|---|--|---|
|                        |   |   |   | , CH1, LD1  |  |   |
| <b>TOU-P-12</b>        |   | BIO1, BIO2,<br>BIO3,BIO4,<br>WR5,CM1,CM2,<br>MA2,   |   | POP1,<br>POP2,HH1,SL1,SL2<br>,SL3,SL4,<br>WR1,WR2,WR3,W<br>R4,<br>CM3,AC1,AC2,MA1<br>, CH1, LD1   |  |   |
| <b>TOU-P-13</b>        |   | BIO1, BIO2,<br>BIO3,BIO4,<br>WR5,CM1,CM2,<br>MA2,   |   | POP1,<br>POP2,HH1,SL1,SL2<br>,SL3,SL4,<br>WR1,WR2,WR3,W<br>R4,<br>CM3,AC1,AC2,MA1<br>, CH1, LD1   |  |   |
| <b>TOU-P-14</b>        |   | BIO1, BIO2,<br>BIO3,BIO4,<br>WR5,CM1,CM2,<br>MA2,   |   | POP1,<br>POP2,HH1,SL1,SL2<br>,SL3,SL4,<br>WR1,WR2,WR3,W<br>R4,<br>CM3,AC1,AC2,MA1<br>, CH1, LD1   |  |   |
| <b>TOU-P-15</b>        |   |   |   | BIO1, BIO2,<br>BIO3,BIO4, POP1,<br>POP2,HH1,SL1,SL2,SL3<br>,SL4,<br>WR1,WR2,WR3,WR4,W<br>R5,CM1,CM2,CM3,AC1,<br>AC2,MA1,MA2,CH1,<br>LD1 |  |   |
| <b>TOU-P-16</b>        |   | BIO1, BIO2,<br>BIO3,BIO4,<br>WR5,CM1,CM2,   |   | POP1,<br>POP2,HH1,SL1,SL2<br>,SL3,SL4,  |  |   |

| Cuspóirí agus Beartais | Coimhlint Dhóchúil le stádas na SEO'nna - Ní dóigh go maolófar é chuig leibhéal *inghlactha | Coimhlint Féideartha le stádas na SEO'nna - Is dóigh go maolófar é chuig leibhéal *inghlactha                    | Caidreamh Neamhchinnte le stádas na SEO'nna | Caidreamh Neodrach le stádas na SEO'nna  | Gan caidreamh dóchúil le stádas na SEO'nna | Is dóigh go bhFeabhsóidh sé stádas na SEO'nna |
|------------------------|---|--|---|--|--|---|
|                        |   | MA2,   |   | WR1,WR2,WR3,WR4, CM3,AC1,AC2,MA1, CH1, LD1   |  |   |
| <b>TOU-P-17</b>        |   |  |   | BIO1, BIO2, BIO3,BIO4, POP1, POP2,HH1,SL1,SL2,SL3,SL4, WR1,WR2,WR3,WR4,WR5,CM1,CM2, CM3,AC1,AC2,MA1,MA2,CH1, LD1 |  |   |
| <b>TOU-P-18</b>        |   | BIO1, BIO2, BIO3,BIO4, POP1, POP2,HH1,SL1,SL2,SL3,SL4, WR1,WR2,WR3,WR4,WR5,CM1,CM2, CM3,AC1,AC2,MA1,MA2,CH1, LD1 |   |  |  |   |
| <b>TOU-P-19</b>        |   | BIO1, BIO2, BIO3,BIO4, WR5,CM1,CM2, MA2,   |   | POP1, POP2,HH1,SL1,SL2,SL3,SL4, WR1,WR2,WR3,WR4, CM3,AC1,AC2,MA1, CH1, LD1                                       |  |   |
| <b>TOU-P-20</b>        |   | BIO1, BIO2, BIO3,BIO4, WR5,CM1,CM2, MA2,   |   | POP1, POP2,HH1,SL1,SL2,SL3,SL4, WR1,WR2,WR3,WR4, CM3,AC1,AC2,MA1   |  | CH1, LD1                                      |

| Cuspóirí agus Beartais  | Coimhlint Dhóchúil le stádas na SEO'nna - Ní dóigh go maolófar é chuig leibhéal *inghlactha | Coimhlint Féideartha le stádas na SEO'nna - Is dóigh go maolófar é chuig leibhéal *inghlactha | Caidreamh Neamhchinnte le stádas na SEO'nna | Caidreamh Neodrach le stádas na SEO'nna   | Gan caidreamh dóchúil le stádas na SEO'nna | Is dóigh go bhFeabhsóidh sé stádas na SEO'nna |
|---|---|---|---|---|--|---|
| Déanfar maolú trí chur i bhfeidhm na gcuspóirí agus na mbeartais laistigh de Roinn B, caibidil 6 agus 7. Téacs breise le beartais TOU-P-11, TOU-P-12, TOU-P-13, TOU-P-14, TOU-P-16, TOU-P-18, TOU-P-19, TOU-P-20. |   |   |   |   |  |   |
| <b>CAIBIDIL 10</b>  | <b>ACMHAINN MHARA AGUS BAINISTÍOCHT CHÓSTA</b>  |   |   |   |  |   |
| <b>Cuid 10.2</b>  | <b>Cuspóirí Acmhainne Mara agus Bainistíochta Cósta</b>                                     |   |   |   |  |   |
| <b>MRCM-O-1</b>   |   |   |   | BIO1, BIO2, BIO3,BIO4, POP1, POP2,HH1,SL1,SL2,S L3,SL4, WR1,WR2,WR3,WR4, WR5,CM1,CM2,CM3,A C1,AC2,MA1,MA2,CH 1, LD1 |  |   |
| <b>MRCM-O-2</b>   |   |   |   | BIO4, POP1, POP2,HH1,SL1,SL2,S L3,SL4, WR2,WR3,WR4,WR5, CM1,CM2,CM3,AC1,A C2,MA1,MA2,CH1, LD1                       |  | BIO1, BIO2, BIO3, WR1,                        |
| <b>MRCM-O-3</b>   |   |   |   | BIO1, BIO2, BIO3,BIO4, POP1, POP2,HH1,SL1,SL2,S L3,SL4, WR1,WR2,WR3,WR4, CM3,AC1,AC2,MA1,M A2,CH1, LD1              |  | WR5, CM1,CM2,                                 |
| <b>MRCM-O-4</b>   |   |   |   | BIO1, BIO2, BIO3,BIO4, POP1, POP2,HH1,SL1,SL2,SL3 ,SL4, WR1,WR2,WR3,WR4,W R5,CM1,CM2,CM3,AC1, AC2,MA1,MA2,CH1,      |  |   |

| Cuspóirí agus Beartais | Coimhlint Dhóchúil le stádas na SEO'nna - Ní dóigh go maolófar é chuig leibhéal *inghlactha | Coimhlint Féideartha le stádas na SEO'nna - Is dóigh go maolófar é chuig leibhéal *inghlactha                      | Caidreamh Neamhchinnte le stádas na SEO'nna | Caidreamh Neodrach le stádas na SEO'nna  | Gan caidreamh dóchúil le stádas na SEO'nna | Is dóigh go bhFeabhsóidh sé stádas na SEO'nna                      |
|------------------------|---|--|---|--|--|--|
|                        |   |  |   | LD1  |  |  |
| <b>MRCM-O-5</b>        |   |  |   | BIO1, BIO2, BIO3,BIO4, POP1, POP2,HH1,SL1,SL2,SL3 ,SL4, WR1,WR2,WR3,WR4,W R5,CM1,CM2,CM3,AC1, AC2,MA1,MA2,CH1, LD1 |  |  |
| <b>MRCM-O-6</b>        |   |  |   | POP1, POP2, HH1,SL1,SL2,SL3,SL4, CM3,AC1,AC2, MA2,   |  | BIO1, BIO2, BIO3,BIO4, WR1,WR2,WR3,WR4,W R5,CM1,CM2, MA1, CH1, LD1 |
| <b>MRCM-O-7</b>        |   |  |   | BIO1, BIO2, BIO3,BIO4, POP1, POP2,HH1,SL1,SL2,SL3 ,SL4, WR1,WR2,WR3,WR4,W R5,CM1,CM2,CM3,AC1, AC2,MA1,MA2,CH1, LD1 |  |  |
| <b>Cuid 10.3</b>       | <b>Beartais Acmhainne Mara agus Bainistíochta Cósta</b>                                     |  |   |  |  |  |
| <b>MRCM-P-1</b>        |   | BIO1, BIO2, BIO3,BIO4, POP1, POP2,HH1,SL1,SL2,SL3 ,SL4, WR1,WR2,WR3,WR4,W R5,CM1,CM2,CM3,AC1, AC2,MA1,MA2,CH1, LD1 |   |  |  |  |

| Cuspóirí agus Beartais | Coimhlint Dhóchúil le stádas na SEO'nna - Ní dóigh go maolófar é chuig leibhéal *inghlactha | Coimhlint Féideartha le stádas na SEO'nna - Is dóigh go maolófar é chuig leibhéal *inghlactha                                     | Caidreamh Neamhchinnte le stádas na SEO'nna | Caidreamh Neodrach le stádas na SEO'nna  | Gan caidreamh dóchúil le stádas na SEO'nna                               | Is dóigh go bhFeabhsóidh sé stádas na SEO'nna |
|------------------------|---|---|---|--|--|---|
| <b>MRCM-P-2</b>        |   | BIO1, BIO2, BIO3, BIO4, POP1, POP2, HH1, SL1, SL2, SL3, SL4, WR1, WR2, WR3, WR4, WR5, CM1, CM2, CM3, AC1, AC2, MA1, MA2, CH1, LD1 |   |  |  |   |
| <b>MRCM-P-3</b>        |   | BIO1, BIO2, BIO3, BIO4, POP1, POP2, HH1, SL1, SL2, SL3, SL4, WR1, WR2, WR3, WR4, WR5, CM1, CM2, CM3, AC1, AC2, MA1, MA2, CH1, LD1 |   |  |  |   |
| <b>MRCM-P-4</b>        |   | BIO1, BIO2, BIO3, WR5, CM1, CM2, CM3, MA1, MA2, CH1, LD1  |   |  | BIO4, POP1, POP2, HH1, SL1, SL2, SL3, SL4, WR1, WR2, WR3, WR4, AC1, AC2, |   |
| <b>MRCM-P-5</b>        |   | BIO2, WR1,  |   | BIO1, BIO3, BIO4, POP1, POP2, HH1, SL1, SL2, SL3, SL4, WR2, WR3, WR4, WR5, CM1, CM2, CM3, AC1, AC2, MA1, MA2, CH1, LD1 |  |   |
| <b>MRCM-P-6</b>        |   |   |   | BIO1, BIO2, BIO3, BIO4, POP1, POP2, HH1, SL1, SL2, SL3, SL4, WR1, WR2, WR3, WR4, WR5,                                  |  | CM1,  |

| Cuspóirí agus Beartais | Coimhlint Dhóchúil le stádas na SEO'nna - Ní dóigh go maolófar é chuig leibhéal *inghlactha | Coimhlint Féideartha le stádas na SEO'nna - Is dóigh go maolófar é chuig leibhéal *inghlactha | Caidreamh Neamhchinnte le stádas na SEO'nna | Caidreamh Neodrach le stádas na SEO'nna  | Gan caidreamh dóchúil le stádas na SEO'nna | Is dóigh go bhFeabhsóidh sé stádas na SEO'nna |
|------------------------|---|---|---|--|--|---|
|                        |   |   |   | CM2,CM3,AC1,AC2,MA1,MA2,CH1, LD1   |  |   |
| <b>MRCM-P-7</b>        |   |   |   | BIO1, BIO2,<br>BIO3,BIO4, POP1,<br>POP2,HH1,SL1,SL2,SL3<br>,SL4,<br>WR1,WR2,WR3,WR4,W<br>R5,<br>CM2,CM3,AC1,AC2,MA<br>1,MA2,CH1, LD1 |  | CM1,  |
| <b>MRCM-P-8</b>        |   |   |   | BIO1, BIO2,<br>BIO3,BIO4, POP1,<br>POP2,HH1,SL1,SL2,SL3<br>,SL4,<br>WR1,WR2,WR3,WR4,W<br>R5,<br>CM2,CM3,AC1,AC2,MA<br>1,MA2,CH1, LD1 |  | CM1,  |
| <b>MRCM-P-9</b>        |   |   |   | BIO1, BIO2,<br>BIO3,BIO4, POP1,<br>POP2,HH1,SL1,SL2,SL3<br>,SL4,<br>WR1,WR2,WR3,WR4,W<br>R5,<br>CM2,CM3,AC1,AC2,MA<br>1,MA2,CH1,     |  | CM1, LD1                                      |
| <b>MRCM-P-10</b>       |   |   |   | BIO1, BIO2,<br>BIO3,BIO4, POP1,<br>POP2,HH1,SL1,SL2,SL3<br>,SL4,<br>WR1,WR2,WR3,WR4,W<br>R5,CM1,CM2,CM3,AC1,<br>AC2,MA1,MA2,CH1,     |  |   |



| Cuspóirí agus Beartais   | Coimhlint Dhóchúil le stádas na SEO'nna - Ní dóigh go maolófar é chuig leibhéal *inghlactha | Coimhlint Féideartha le stádas na SEO'nna - Is dóigh go maolófar é chuig leibhéal *inghlactha | Caidreamh Neamhchinnte le stádas na SEO'nna | Caidreamh Neodrach le stádas na SEO'nna   | Gan caidreamh dóchúil le stádas na SEO'nna  | Is dóigh go bhFeabhsóidh sé stádas na SEO'nna |
|--|---|---|---|---|---|---|
|  |   |   |   | LD1   |   |   |
| <b>MRCM-P-11</b>   |   | BIO1, BIO2,<br>BIO3,BIO4,<br>WR1,WR2,WR3,WR4,W<br>R5,CM1,CM2, MA1,<br>CH1, LD1                |   | POP1, POP2,<br>HH1,SL1,SL2,SL3,SL4,<br>CM3,AC1,AC2, MA2,  |   |   |
| Déanfar maolú trí chur i bhfeidhm na gcuspóirí agus na mbeartas laistigh de Roinn B, caibidil 7 agus 10. |   |   |   |   |   |   |
| <b>CAIBIDIL 11</b>   | <b>POBAL, CULTÚR AGUS AN GHAELTACHT</b>   |   |   |   |   |   |
| <b>Cuid 11.1</b>   | <b>Cuspóirí an Phobail, an Chultúir agus na Gaeltachta</b>                                  |   |   |   |   |   |
| <b>CCG-O-1</b>   |   |   |   |   | BIO1, BIO2,<br>BIO3,BIO4, POP1,<br>POP2,HH1,SL1,SL2,SL3<br>,SL4,<br>WR1,WR2,WR3,WR4,W<br>R5,CM1,CM2,CM3,AC1,<br>AC2,MA1,MA2,CH1,<br>LD1 |   |
| <b>CCG-O-2</b>   |   |   |   | BIO1, BIO2,<br>BIO3,BIO4,<br>POP2,HH1,SL1,SL2,SL3<br>,SL4,<br>WR1,WR2,WR3,WR4,W<br>R5,CM1,CM2,CM3,AC1,<br>AC2,MA1,MA2,CH1,<br>LD1 |   | POP1,   |
| <b>CCG-O-3</b>   |   |   |   | BIO1, BIO2,<br>BIO3,BIO4,<br>POP2,HH1,SL1,SL2,SL3<br>,SL4,<br>WR1,WR2,WR3,WR4,W<br>R5,CM1,CM2,CM3,AC1,<br>AC2,MA1,MA2,CH1,        |   | POP1,   |

| Cuspóirí agus Beartais | Coimhlint Dhóchúil le stádas na SEO'nna - Ní dóigh go maolófar é chuig leibhéal *inghlactha | Coimhlint Féideartha le stádas na SEO'nna - Is dóigh go maolófar é chuig leibhéal *inghlactha | Caidreamh Neamhchinnte le stádas na SEO'nna | Caidreamh Neodrach le stádas na SEO'nna   | Gan caidreamh dóchúil le stádas na SEO'nna  | Is dóigh go bhFeabhsóidh sé stádas na SEO'nna |
|------------------------|---|---|---|---|---|---|
|                        |   |   |   | LD1   |   |   |
| <b>CCG-O-4</b>         |   |   |   | BIO1, BIO2,<br>BIO3,BIO4,<br>POP2,HH1,SL1,SL2,SL3<br>,SL4,<br>WR1,WR2,WR3,WR4,W<br>R5,CM1,CM2,CM3,AC1,<br>AC2,MA1,MA2,CH1,<br>LD1 |   | POP1,   |
| <b>CCG-O-5</b>         |   |   |   | BIO1, BIO2,<br>BIO3,BIO4,<br>POP2,HH1,SL1,SL2,SL3<br>,SL4<br>WR1,WR2,WR3,WR4,W<br>R5,CM1,CM2,CM3,AC1,<br>AC2,MA1,MA2,CH1,         |   | POP1, LD1                                     |
| <b>CCG-O-6</b>         |   |   |   | BIO1, BIO2,<br>BIO3,BIO4,<br>POP2,HH1,SL1,SL2,SL3<br>,SL4,<br>WR1,WR2,WR3,WR4,W<br>R5,CM1,CM2,CM3,AC1,<br>AC2,MA1,MA2,CH1,<br>LD1 |   | POP1,   |
| <b>CCG-O7</b>          |   |   |   |   | BIO1, BIO2,<br>BIO3,BIO4, POP1,<br>POP2,HH1,SL1,S<br>L2,SL3,SL4,<br>WR1,WR2,WR3,<br>WR4,WR5,CM1,C<br>M2,CM3,AC1,AC2<br>,MA1,MA2,CH1,<br>LD1 |   |

| Cuspóirí agus Beartais   | Coimhlint Dhóchúil le stádas na SEO'nna - Ní dóigh go maolófar é chuig leibhéal *inghlactha | Coimhlint Féideartha le stádas na SEO'nna - Is dóigh go maolófar é chuig leibhéal *inghlactha | Caidreamh Neamhchinnte le stádas na SEO'nna | Caidreamh Neodrach le stádas na SEO'nna   | Gan caidreamh dóchúil le stádas na SEO'nna  | Is dóigh go bhFeabhsóidh sé stádas na SEO'nna |
|--|---|---|---|---|---|---|
| <b>CCG-O-8</b>   |   |   |   |   | BIO1, BIO2, BIO3, BIO4, POP1, POP2, HH1, SL1, SL2, SL3, SL4, WR1, WR2, WR3, WR4, WR5, CM1, CM2, CM3, AC1, AC2, MA1, MA2           | CH1, LD1                                      |
| <b>CCG-O-9</b>   |   |   |   | BIO1, BIO2, BIO3, BIO4, POP1, POP2, HH1, SL1, SL2, SL3, SL4, WR1, WR2, WR3, WR4, WR5, CM1, CM2, CM3, AC1, AC2, MA1, MA2, CH1, LD1 |   |   |
| <b>CCG-O-10</b>  |   |   |   |   | BIO1, BIO2, BIO3, BIO4, POP1, POP2, HH1, SL1, SL2, SL3, SL4, WR1, WR2, WR3, WR4, WR5, CM1, CM2, CM3, AC1, AC2, MA1, MA2, CH1, LD1 |   |
| Déanfar maolú trí chur i bhfeidhm na guspóirí agus na mbeartais laistigh de Roinn B, caibidil 7 agus 10. |   |   |   |   |   |   |
| <b>Cuid 11.2</b>   | <b>Beartais an Phobail, an Chultúir agus na Gaeltachta</b>                                  |   |   |   |   |   |
| <b>CCG-P-1</b>   |   | BIO1, BIO2, BIO3, BIO4, WR1, WR2, WR4,  |   | POP2, HH1, SL1, SL2, SL3, SL4, WR3, WR5, CM1, CM2, CM3, AC1, AC2, MA1, MA2, CH1, LD1  |   | POP1,   |
| <b>CCG-P-2</b>   |   |   |   |   | BIO1, BIO2, BIO3, BIO4, POP1,   |   |

| Cuspóirí agus Beartais | Coimhlint Dhóchúil le stádas na SEO'nna - Ní dóigh go maolófar é chuig leibhéal *inghlactha | Coimhlint Féideartha le stádas na SEO'nna - Is dóigh go maolófar é chuig leibhéal *inghlactha | Caidreamh Neamhchinnte le stádas na SEO'nna | Caidreamh Neodrach le stádas na SEO'nna   | Gan caidreamh dóchúil le stádas na SEO'nna  | Is dóigh go bhFeabhsóidh sé stádas na SEO'nna |
|------------------------|---|---|---|---|---|---|
|                        |   |   |   |   | POP2,HH1,SL1,SL2,SL3,SL4,WR1,WR2,WR3,WR4,WR5,CM1,CM2,CM3,AC1,AC2,MA1,MA2,CH1,LD1                        |   |
| <b>CCG-P-3</b>         |   |   |   |   | BIO1, BIO2, BIO3,BIO4, POP2,HH1,SL1,SL2,SL3,SL4,WR1,WR2,WR3,WR4,WR5,CM1,CM2,CM3,AC1,AC2,MA1,MA2,CH1,LD1 | POP1,   |
| <b>CCG-P-4</b>         |   |   |   | BIO1, BIO2, BIO3,BIO4, POP1, POP2,HH1,SL1,SL2,SL3,SL4,WR1,WR2,WR3,WR4,WR5,CM1,CM2,CM3,AC1,AC2,MA1,MA2,CH1,LD1 |   |   |
| <b>CCG-P-5</b>         |   | BIO1, BIO2, WR1,WR2,  |   | BIO3,BIO4, POP1, POP2,HH1,SL1,SL2,SL3,SL4,WR3,WR4,WR5,CM1,CM2,CM3,AC1,AC2,MA1,MA2,CH1,LD1                     |   |   |
| <b>CCG-P-6</b>         |   |   |   | BIO1, BIO2, BIO3,BIO4, POP1, POP2,HH1,SL1,SL2,SL3,SL4,WR1,WR2,WR3,WR4,WR5,CM1,CM2,CM3,AC1,                    |   |   |

| Cuspóirí agus Beartais | Coimhlint Dhóchúil le stádas na SEO'nna - Ní dóigh go maolófar é chuig leibhéal *inghlactha | Coimhlint Féideartha le stádas na SEO'nna - Is dóigh go maolófar é chuig leibhéal *inghlactha | Caidreamh Neamhchinnte le stádas na SEO'nna | Caidreamh Neodrach le stádas na SEO'nna  | Gan caidreamh dóchúil le stádas na SEO'nna | Is dóigh go bhFeabhsóidh sé stádas na SEO'nna |
|------------------------|---|---|---|--|--|---|
|                        |   |   |   | AC2,MA1,MA2,CH1, LD1   |  |   |
| <b>CCG-P-7</b>         |   | BIO1, BIO2, WR1,WR2,  |   | BIO3,BIO4, POP1, POP2,HH1,SL1,SL2,SL3 ,SL4, WR3,WR4,WR5,CM1,C M2,CM3,AC1,AC2,MA1, MA2,CH1, LD1                     |  |   |
| <b>CCG-P-8</b>         |   |   |   | BIO1, BIO2, BIO3,BIO4, POP1, POP2,HH1,SL1,SL2,SL3 ,SL4, WR1,WR2,WR3,WR4,W R5,CM1,CM2,CM3,AC1, AC2,MA1,MA2,CH1, LD1 |  |   |
| <b>CCG-P-9</b>         |   | BIO1, BIO2, WR1,WR2,  |   | BIO3,BIO4, POP1, POP2,HH1,SL1,SL2,SL3 ,SL4, WR3,WR4,WR5,CM1,C M2,CM3,AC1,AC2,MA1, MA2,CH1, LD1                     |  |   |
| <b>CCG-P-10</b>        |   | BIO1, BIO2, WR1,WR2,  |   | BIO3,BIO4, POP1, POP2,HH1,SL1,SL2,SL3 ,SL4, WR3,WR4,WR5,CM1,C M2,CM3,AC1,AC2,MA1, MA2,CH1, LD1                     |  |   |
| <b>CCG-P-11</b>        |   | BIO1, BIO2, WR1,WR2,  |   | BIO3,BIO4, POP1, POP2,HH1,SL1,SL2,SL3 ,SL4, WR3,WR4,WR5,CM1,C M2,CM3,AC1,AC2,MA1,                                  |  |   |

| Cuspóirí agus Beartais | Coimhlint Dhóchúil le stádas na SEO'nna - Ní dóigh go maolófar é chuig leibhéal *inghlactha | Coimhlint Féideartha le stádas na SEO'nna - Is dóigh go maolófar é chuig leibhéal *inghlactha | Caidreamh Neamhchinnte le stádas na SEO'nna | Caidreamh Neodrach le stádas na SEO'nna   | Gan caidreamh dóchúil le stádas na SEO'nna  | Is dóigh go bhFeabhsóidh sé stádas na SEO'nna |
|------------------------|---|---|---|---|---|---|
|                        |   |   |   | MA2,CH1, LD1  |   |   |
| <b>CCG-P-12</b>        |   |   |   | BIO1, BIO2, BIO3,BIO4, HH1,SL1,SL2,SL3,SL4, WR1,WR2,WR3,WR4,WR5,CM1,CM2,CM3,AC1, MA2,CH1, LD1 |   | POP1, POP2, AC2,MA1,                          |
| <b>CCG-P-13</b>        |   |   |   | HH1,SL1,SL2,SL3,SL4, WR1,WR2,WR3,WR4,WR5,CM1,CM2,CM3,AC1, MA2,CH1,                            | BIO1, BIO2, BIO3,BIO4,  | POP1, POP2, AC2,MA1, LD1                      |
| <b>CCG-P-14</b>        |   |   |   |   | BIO1, BIO2, BIO3,BIO4, POP1, POP2,HH1,SL1,SL2,SL3,SL4, WR1,WR2,WR3,WR4,WR5,CM1,CM2,CM3,AC1,AC2,MA1,MA2,CH1, LD1 |   |
| <b>CCG-P-15</b>        |   | BIO1, BIO2, BIO3,BIO4, WR1,WR2, CH1, LD1  |   | POP1, POP2,HH1,SL1,SL2,SL3,SL4, WR3,WR4,WR5,CM1,CM2,CM3,AC1,AC2,MA1, MA2,                     |   |   |
| <b>CGG-P-16</b>        |   | BIO1, BIO2, BIO3,BIO4, WR1,WR2, CH1, LD1  |   | POP1, POP2,HH1,SL1,SL2,SL3,SL4, WR3,WR4,WR5,CM1,CM2,CM3,AC1,AC2,MA1, MA2,                     |   |   |
| <b>CCG-P-17</b>        |   |   |   | BIO1, BIO2,   |   | POP1, CH1, LD1                                |

| Cuspóirí agus Beartais | Coimhlint Dhóchúil le stádas na SEO'nna - Ní dóigh go maolófar é chuig leibhéal *inghlactha | Coimhlint Féideartha le stádas na SEO'nna - Is dóigh go maolófar é chuig leibhéal *inghlactha | Caidreamh Neamhchinnte le stádas na SEO'nna | Caidreamh Neodrach le stádas na SEO'nna   | Gan caidreamh dóchúil le stádas na SEO'nna  | Is dóigh go bhFeabhsóidh sé stádas na SEO'nna |
|------------------------|---|---|---|---|---|---|
|                        |   |   |   | BIO3,BIO4,<br>POP2,HH1,SL1,SL2,SL3<br>,SL4,<br>WR1,WR2,WR3,WR4,W<br>R5,CM1,CM2,CM3,AC1,<br>AC2,MA1,MA2,                                 |   |   |
| <b>CCG-P-18</b>        |   |   |   | BIO1, BIO2,<br>BIO3,BIO4, POP1,<br>POP2,HH1,SL1,SL2,SL3<br>,SL4,<br>WR1,WR2,WR3,WR4,W<br>R5,CM1,CM2,CM3,AC1,<br>AC2,MA1,MA2,CH1,<br>LD1 |   |   |
| <b>CCG-P-19</b>        |   |   |   | BIO1, BIO2,<br>BIO3,BIO4, POP1,<br>POP2,HH1,SL1,SL2,SL3<br>,SL4,<br>WR1,WR2,WR3,WR4,W<br>R5,CM1,CM2,CM3,AC1,<br>AC2,MA1,MA2,CH1,<br>LD1 |   |   |
| <b>CCG-P-20</b>        |   |   |   |   | BIO1, BIO2,<br>BIO3,BIO4, POP1,<br>POP2,HH1,SL1,SL2,SL3<br>,SL4,<br>WR1,WR2,WR3,WR4,W<br>R5,CM1,CM2,CM3,AC1,<br>AC2,MA1,MA2,CH1,<br>LD1 |   |
| <b>CCG-P-21</b>        |   |   |   |   | BIO1, BIO2,<br>BIO3,BIO4, POP1,<br>POP2,HH1,SL1,SL2,SL3<br>,SL4,  |   |

| Cuspóirí agus Beartaís | Coimhlint Dhóchúil le stádas na SEO'nna - Ní dóigh go maolófar é chuig leibhéal *inghlactha | Coimhlint Féideartha le stádas na SEO'nna - Is dóigh go maolófar é chuig leibhéal *inghlactha | Caidreamh Neamhchinnte le stádas na SEO'nna | Caidreamh Neodrach le stádas na SEO'nna | Gan caidreamh dóchúil le stádas na SEO'nna   | Is dóigh go bhFeabhsóidh sé stádas na SEO'nna |
|------------------------|---|---|---|---|--|---|
|                        |   |   |   |   | WR1,WR2,WR3,WR4,W R5,CM1,CM2,CM3,AC1, AC2,MA1,MA2,CH1, LD1   |   |
| <b>CCG-P-22</b>        |   |   |   |   | BIO1, BIO2, BIO3,BIO4, POP1, POP2,HH1,SL1,SL2,SL3 ,SL4, WR1,WR2,WR3,WR4,W R5,CM1,CM2,CM3,AC1, AC2,MA1,MA2,CH1, LD1 |   |

Mitigation shall be through implementation of objectives and policies contained within Part B, chapters 7 and 11.

## ROINN C CUSPÓIRÍ AGUS BEARTAIS NA mBAILTE

| CAIBIDIL 12      | LEITIR CEANAINN        |                       |  |                          |                      |      |
|------------------|------------------------|-----------------------|--|--------------------------|----------------------|------|
| Cuid 12.2        | Forbairt Eacnamaíochta |                       |  |                          |                      |      |
| <b>LK-ED-O-1</b> |                        | BIO1, BIO2, BIO3, WR1 | POP2, HH1, SL1, SL2, SL3, SL4, WR4, WR5, CM3, AC1, AC2, MA1, MA2, CH1, LD1 | POP1, WR2, WR3           | BIO4, CM1, CM2       |      |
| <b>LK-ED-P-1</b> |                        |                       | 1, SL4, WR1, WR2, WR3, WR4, WR5, CM3, AC1, AC2, MA2                        | IO2, BIO3, MA1, CH1, LD1 | OP1, SL2, CM1, CM2   |      |
| <b>LK-ED-P-2</b> |                        |                       | IO2, BIO3, HH1, SL1, SL2, SL4, WR1, WR2, WR3, WR4, WR5, CM3, AC1, AC2, MA2 | H1, LD1                  | OP1, CM1, CM2        |      |
| <b>LK-ED-P-3</b> |                        | SL3                   | BIO1, BIO2, BIO3, HH1, SL1, SL2, SL4, WR1, WR2, WR3, WR4,                  | MA1, CH1, LD1            | BIO4, POP1, CM1, CM2 | POP2 |



| Cuspóirí agus Beartais   | Coimhlint Dhóchúil le stádas na SEO'nna - Ní dóigh go maolófar é chuig leibhéal *inghlactha | Coimhlint Féideartha le stádas na SEO'nna - Is dóigh go maolófar é chuig leibhéal *inghlactha | Caidreamh Neamhchinnte le stádas na SEO'nna  | Caidreamh Neodrach le stádas na SEO'nna | Gan caidreamh dóchúil le stádas na SEO'nna | Is dóigh go bhFeabhsóidh sé stádas na SEO'nna |
|--|---|---|--|---|--|---|
|  |   |   | WR5, CM3, AC1, AC2, MA2  |   |  |   |
| <b>LK-ED-P-4</b>   |   | SL3   | BIO1, BIO2, BIO3, HH1, SL1, SL2, SL4, WR1, WR2, WR3, WR4, WR5, CM3, AC1, AC2, MA2                                      | MA1, CH1, LD1                           | BIO4, POP1, CM1, CM2                       | POP2  |
| <b>LK-ED-P-5</b>   |   | WR1, WR5, MA2   | BIO1, BIO2, BIO3, BIO4, POP2, HH1, SL1, SL2, SL3, SL4, WR2, WR3, WR4, CM3, AC1, AC2, MA1, CH1, LD1                     | POP1                                    | CM1, CM2                                   |   |
| <b>LK-ED-P-6</b>   |   |   | BIO1, BIO2, BIO3, BIO4, POP2, SL1, SL2, SL3, SL4, WR1, WR2, WR3, WR4, WR5, CM1, CM2, CM3, AC1, AC2, MA1, MA2, CH1, LD1 |   | POP1                                       |   |
| <b>LK-ED-P-7</b>   |   | SL3   | BIO1, BIO2, BIO3, POP1, HH1, SL1, SL2, SL4, WR1, WR2, WR3, WR4, WR5, CM3, AC1, AC2, MA1, CH1, LD1                      |   | BIO4, CM1, CM2, MA2                        | POP2  |
| Déanfar maolú trí chur i bhfeidhm na gcuspóirí agus na mbeartas laistigh de Roinn B, caibidil 7 agus Roinn C, caibidil 12. |   |   |  |   |  |   |
| <b>Cuid 12.2</b>   | <b>Creataí Pleanála do Shuíomhanna le Deiseanna</b>   |   |  |   |  |   |
| <b>LK-OPP-P-1</b>  |   |   | IO2, BIO3, BIO4, HH1, SL2, SL4, WR1, WR2, WR3, WR4, WR5, CM3, AC2  | C1, MA1                                 | M2, MA2                                    |   |
| <b>LK-OPP-P-2</b>  |   |   | IO2, BIO3, HH1, SL1, SL4, WR1, WR3, WR4,   |   | OP1, POP2, SL2, WR2, CM1, CM2, MA2, CH1,   |   |

| Cuspóirí agus Beartais | Coimhlint Dhóchúil le stádas na SEO'nna - Ní dóigh go maolófar é chuig leibhéal *inghlactha | Coimhlint Féideartha le stádas na SEO'nna - Is dóigh go maolófar é chuig leibhéal *inghlactha | Caidreamh Neamhchinnte le stádas na SEO'nna                   | Caidreamh Neodrach le stádas na SEO'nna | Gan caidreamh dóchúil le stádas na SEO'nna   | Is dóigh go bhFeabhsóidh sé stádas na SEO'nna |
|------------------------|---|---|---|---|--|---|
|                        |   |   | WR5, CM3, AC1, AC2, MA1                                       |   | LD1  |   |
| <b>LK-OPP-P-3</b>      |   |   | BIO1, BIO2, BIO3, HH1, SL4, WR1, WR3, WR4, CM3, AC1, AC2, MA2 | POP1                                    | BIO4, SL1, SL2, WR2, WR5, CM1, CM2, MA1, CH1, LD1                                  | POP2, SL3                                     |
| <b>LK-OPP-P-4</b>      |   | BIO2, BIO3, BIO4, SL3, WR1, WR2, WR4, WR5, CM1, CM2, CM3, MA2                                 | OP2, HH1, SL1, SL4, WR3, AC1, AC2, MA1, CH1, LD1              |   |  |   |
| <b>LK-OPP-P-5</b>      |   | BIO1, BIO2, BIO3, BIO4, WR1, WR2, WR4, WR5, MA2   | POP1, POP2, HH1, SL1, SL4, WR3, CM1, CM2, CM3, AC1, AC2       | MA1                                     | SL2, CH1, LD1  | SL3   |
| <b>LK-OPP-P-6</b>      |   | BIO1, BIO2, BIO3, BIO4, SL3, WR1, WR2, WR3, WR4, WR5, MA2                                     | HH1, SL1, SL2, SL4, AC1, AC2, CH1, LD1                        | POP1, MA1                               | CM1, CM2, CM3  | POP2  |
| <b>LK-OPP-P-7</b>      |   | BIO1, BIO2, BIO3, BIO4, SL3, WR1, WR2, WR3, WR4, WR5, MA2                                     | HH1, SL1, SL2, SL4, AC1, AC2, CH1, LD1                        | POP1, MA1                               | CM1, CM2, CM3  | POP2  |
| <b>LK-OPP-P-8</b>      |   | WR1,WR4, WR5, MA2   | BIO1, BIO2, HH1, SL1, SL4, WR2, WR3, AC1, AC2                 | POP1, MA1                               | BIO3, BIO4, SL2, CM1, CM2, CM3, CH1, LD1   | POP2, SL3                                     |
| <b>LK-OPP-P-9</b>      |   | BIO1, BIO2, BIO3, BIO4, SL3, WR1, WR2, WR4, WR5, MA2  | HH1, SL1, SL2, SL4, WR3, AC1, AC2, CH1, LD1                   | POP1, MA1                               | CM1, CM2, CM3  | POP2  |
| <b>LK-OPP-P-10</b>     |   |   | AC2   | POP1, HH1, SL4, WR4, AC1, MA1           | BIO1, BIO2, BIO3, BIO4, SL1, SL2, WR1, WR2, WR3, WR5, CM1, CM2, CM3, MA2, CH1, LD1 | POP2, SL3                                     |
| <b>LK-OPP-P</b>        | <b>féach Beartais Lár Baile LK-TC-P-20 to LK-TC-P-24</b>                                    |   |   |   |  |   |

| Cuspóirí agus Beartais   | Coimhlint Dhóchúil le stádas na SEO'nna - Ní dóigh go maolófar é chuig leibhéal *inghlactha | Coimhlint Féideartha le stádas na SEO'nna - Is dóigh go maolófar é chuig leibhéal *inghlactha | Caidreamh Neamhchinnte le stádas na SEO'nna                   | Caidreamh Neodrach le stádas na SEO'nna   | Gan caidreamh dóchúil le stádas na SEO'nna | Is dóigh go bhFeabhsóidh sé stádas na SEO'nna |
|--|---|---|---|---|--|---|
| <b>suíomhanna 11-15</b>  |   |   |   |   |  |   |
| <b>LK-OPP-P-16</b>   |   | MA2   | BIO1, BIO2, BIO3, HH1, SL1, SL4, WR1, WR2, WR3, WR4, AC1, AC2 | POP1  | BIO4, SL2, WR5, CM1, CM2, CM3, CH1, LD1    | POP2, SL3, MA1                                |
| Déanfar maolú trí chur i bhfeidhm na gcuspóirí agus na mbeartas laistigh de Roinn B, caibidil 7 agus Roinn C, caibidil 12. |   |   |   |   |  |   |
| <b>Cuid 12.2</b>   | <b>Cuspóirí Lár Baile a bhaineann go sonrach le Leitir Ceanainn</b>                         |   |   |   |  |   |
| <b>LK-TC-O-1</b>   |   |   |   | BIO1, BIO2, BIO3, BIO4, POP1, POP2, HH1, SL1, SL2, SL3, SL4, WR1, WR2, WR3, WR4, WR5, CM1, CM2, CM3, AC1, AC2, MA1, MA2, CH1, LD1 |  |   |
| <b>LK-TC-O-2</b>   |   |   |   | BIO1, BIO2, BIO3, BIO4, POP1, POP2, HH1, SL1, SL2, SL3, SL4, WR1, WR2, WR3, WR4, WR5, CM1, CM2, CM3, AC1, AC2, MA1, MA2, CH1, LD1 |  |   |
| <b>LK-TC-O-3</b>   |   |   |   | BIO1, BIO2, BIO3, BIO4, POP1, POP2, HH1, SL1, SL2, SL3, SL4, WR1, WR2, WR3, WR4, WR5, CM1, CM2, CM3, AC1, AC2, MA1, MA2, CH1, LD1 |  |   |
| <b>LK-TC-O-4</b>   |   |   |   | BIO1, BIO2, BIO3, BIO4, POP1, POP2, HH1, SL1, SL2, SL3,   |  |   |

| Cuspóirí agus Beartais | Coimhlint Dhóchúil le stádas na SEO'nna - Ní dóigh go maolófar é chuig leibhéal *inghlactha | Coimhlint Féideartha le stádas na SEO'nna - Is dóigh go maolófar é chuig leibhéal *inghlactha | Caidreamh Neamhchinnte le stádas na SEO'nna | Caidreamh Neodrach le stádas na SEO'nna   | Gan caidreamh dóchúil le stádas na SEO'nna | Is dóigh go bhFeabhsóidh sé stádas na SEO'nna |
|------------------------|---|---|---|---|--|---|
|                        |   |   |   | SL4, WR1, WR2, WR3, WR4, WR5, CM1, CM2, CM3, AC1, AC2, MA1, MA2, CH1, LD1   |  |   |
| <b>LK-TC-O-5</b>       |   |   |   | BIO1, BIO2, BIO3, BIO4, POP1, HH1, SL1, SL2, SL3, SL4, WR1, WR2, WR3, WR4, WR5, CM1, CM2, CM3, AC1, AC2, MA1, MA2, CH1, LD1       |  | POP2  |
| <b>Cuid 12.2</b>       | <b>Beartais Lár Baile a bhaineann go sonrach le Leitir Ceanainn</b>                         |   |   |   |  |   |
| <b>LK-TC-P-1</b>       |   |   |   | BIO1, BIO2, BIO3, BIO4, POP1, POP2, HH1, SL1, SL2, SL3, SL4, WR1, WR2, WR3, WR4, WR5, CM1, CM2, CM3, AC1, AC2, MA1, MA2, CH1, LD1 |  |   |
| <b>LK-TC-P-2</b>       |   |   |   | BIO1, BIO2, BIO3, BIO4, POP1, POP2, HH1, SL1, SL2, SL3, SL4, WR1, WR2, WR3, WR4, WR5, CM1, CM2, CM3, AC1, AC2, MA1, MA2, CH1, LD1 |  |   |
| <b>LK-TC-P-3</b>       |   |   |   | BIO1, BIO2, BIO3, BIO4, POP1, POP2, HH1, SL1, SL2, SL3, SL4, WR1, WR2, WR3, WR4, WR5, CM1, CM2, CM3, AC1, AC2, MA1, MA2, CH1, LD1 |  |   |

| Cuspóirí agus Beartais | Coimhlint Dhóchúil le stádas na SEO'nna - Ní dóigh go maolófar é chuig leibhéal *inghlactha | Coimhlint Féideartha le stádas na SEO'nna - Is dóigh go maolófar é chuig leibhéal *inghlactha | Caidreamh Neamhchinnte le stádas na SEO'nna | Caidreamh Neodrach le stádas na SEO'nna   | Gan caidreamh dóchúil le stádas na SEO'nna | Is dóigh go bhFeabhsóidh sé stádas na SEO'nna |
|------------------------|---|---|---|---|--|---|
| <b>LK-TC-P-4</b>       |   |   |   | BIO1, BIO2, BIO3, BIO4, POP1, POP2, HH1, SL1, SL2, SL3, SL4, WR1, WR2, WR3, WR4, WR5, CM1, CM2, CM3, AC1, AC2, MA1, MA2, CH1, LD1 |  |   |
| <b>LK-TC-P-5</b>       |   |   |   | BIO1, BIO2, BIO3, BIO4, POP1, POP2, HH1, SL1, SL2, SL3, SL4, WR1, WR2, WR3, WR4, WR5, CM1, CM2, CM3, AC1, AC2, MA1, MA2, LD1      |  | CH1   |
| <b>LK-TC-P-6</b>       |   |   |   | BIO1, BIO2, BIO3, BIO4, POP1, POP2, HH1, SL1, SL2, SL3, SL4, WR1, WR2, WR3, WR4, WR5, CM1, CM2, CM3, AC1, AC2, MA1, MA2, LD1      |  | CH1   |
| <b>LK-TC-P-7</b>       |   |   |   | BIO1, BIO2, BIO3, BIO4, POP1, POP2, HH1, SL1, SL2, SL3, SL4, WR1, WR2, WR3, WR4, WR5, CM1, CM2, CM3, AC1, AC2, MA1, MA2, LD1      |  | CH1   |
| <b>LK-TC-P-8</b>       |   |   |   | BIO1, BIO2, BIO3, BIO4, POP2, HH1, SL1, SL2, SL3, SL4, WR1, WR2, WR3, WR4, WR5, CM1, CM2, CM3, AC1,                               |  | POP1, CH1                                     |

| Cuspóirí agus Beartais | Coimhlint Dhóchúil le stádas na SEO'nna - Ní dóigh go maolófar é chuig leibhéal *inghlactha | Coimhlint Féideartha le stádas na SEO'nna - Is dóigh go maolófar é chuig leibhéal *inghlactha | Caidreamh Neamhchinnte le stádas na SEO'nna | Caidreamh Neodrach le stádas na SEO'nna   | Gan caidreamh dóchúil le stádas na SEO'nna | Is dóigh go bhFeabhsóidh sé stádas na SEO'nna |
|------------------------|---|---|---|---|--|---|
|                        |   |   |   | AC2, MA1, MA2, LD1  |  |   |
| <b>LK-TC-P-9</b>       |   |   |   | BIO1, BIO2, BIO3, BIO4, POP2, HH1, SL1, SL2, SL3, SL4, WR1, WR2, WR3, WR4, WR5, CM1, CM2, CM3, AC1, AC2, MA1, MA2, LD1      |  | POP1, CH1                                     |
| <b>LK-TC-P-10</b>      |   |   |   | BIO1, BIO2, BIO3, BIO4, POP2, HH1, SL1, SL2, SL3, SL4, WR1, WR2, WR3, WR4, WR5, CM1, CM2, CM3, AC1, AC2, MA1, MA2, LD1      |  | POP1, CH1                                     |
| <b>LK-TC-P-11</b>      |   |   |   | BIO1, BIO2, BIO3, BIO4, POP2, HH1, SL1, SL2, SL3, SL4, WR1, WR2, WR3, WR4, WR5, CM1, CM2, CM3, AC1, AC2, MA1, MA2, CH1, LD1 |  | POP1  |
| <b>LK-TC-P-12</b>      |   |   |   | BIO1, BIO2, BIO3, BIO4, POP2, HH1, SL1, SL2, SL3, SL4, WR1, WR2, WR3, WR4, WR5, CM1, CM2, CM3, AC1, AC2, MA1, MA2, LD1      |  | POP1, CH1                                     |
| <b>LK-TC-P-13</b>      |   |   |   | BIO1, BIO2, BIO3, BIO4, POP2, HH1, SL1, SL2, SL3, SL4, WR1, WR2, WR3, WR4, WR5, CM1, CM2, CM3, AC1, AC2, MA1, MA2, LD1      |  | POP1, CH1                                     |

| Cuspóirí agus Beartais | Coimhlint Dhóchúil le stádas na SEO'nna - Ní dóigh go maolófar é chuig leibhéal *inghlactha | Coimhlint Féideartha le stádas na SEO'nna - Is dóigh go maolófar é chuig leibhéal *inghlactha | Caidreamh Neamhchinnte le stádas na SEO'nna | Caidreamh Neodrach le stádas na SEO'nna   | Gan caidreamh dóchúil le stádas na SEO'nna | Is dóigh go bhFeabhsóidh sé stádas na SEO'nna |
|------------------------|---|---|---|---|--|---|
| LK-TC-P-14             |   |   |   | BIO1, BIO2, BIO3, BIO4, POP2, HH1, SL1, SL2, SL3, SL4, WR1, WR2, WR3, WR4, WR5, CM1, CM2, CM3, AC1, AC2, MA1, MA2, LD1      |  | POP1, CH1                                     |
| LK-TC-P-15             |   |   |   | BIO1, BIO2, BIO3, BIO4, POP2, HH1, SL1, SL2, SL3, SL4, WR1, WR2, WR3, WR4, WR5, CM1, CM2, CM3, AC1, AC2, MA1, MA2, CH1, LD1 |  | POP1  |
| LK-TC-P-16             |   |   |   | BIO1, BIO2, BIO3, BIO4, POP2, HH1, SL1, SL2, SL3, SL4, WR1, WR2, WR3, WR4, WR5, CM1, CM2, CM3, AC1, AC2, MA1, MA2, CH1, LD1 |  | POP1  |
| LK-TC-P-17             |   |   |   | BIO1, BIO2, BIO3, BIO4, POP2, HH1, SL1, SL2, SL3, SL4, WR1, WR2, WR3, WR4, WR5, CM1, CM2, CM3, AC1, AC2, MA1, MA2, CH1, LD1 |  | POP1  |
| LK-TC-P-18             |   |   |   | BIO1, BIO2, BIO3, BIO4, POP2, HH1, SL1, SL2, SL3, SL4, WR1, WR2, WR3, WR4, WR5, CM1, CM2, CM3, AC1, AC2, MA1, MA2, CH1,     |  | POP1  |

| Cuspóirí agus Beartais | Coimhlint Dhóchúil le stádas na SEO'nna - Ní dóigh go maolófar é chuig leibhéal *inghlactha | Coimhlint Féideartha le stádas na SEO'nna - Is dóigh go maolófar é chuig leibhéal *inghlactha | Caidreamh Neamhchinnte le stádas na SEO'nna | Caidreamh Neodrach le stádas na SEO'nna   | Gan caidreamh dóchúil le stádas na SEO'nna | Is dóigh go bhFeabhsóidh sé stádas na SEO'nna |
|------------------------|---|---|---|---|--|---|
|                        |   |   |   | LD1   |  |   |
| <b>LK-TC-P-19</b>      |   |   |   | BIO1, BIO2, BIO3, BIO4, POP2, HH1, SL1, SL2, SL3, SL4, WR1, WR2, WR3, WR4, WR5, CM1, CM2, CM3, AC1, AC2, MA1, MA2, CH1, LD1       |  | POP1  |
| <b>LK-TC-P-20</b>      |   | CH1, LD1  | HH1, SL4                                    | BIO1, BIO2, BIO3, BIO4, POP2, SL1, SL2, SL3, WR1, WR2, WR3, WR4, AC1, AC2   | WR5, CM1, CM2, CM3, MA1, MA2               | POP1  |
| <b>LK-TC-P-21</b>      |   |   |   | BIO1, BIO2, BIO3, BIO4, POP1, POP2, HH1, SL1, SL2, SL3, SL4, WR1, WR2, WR3, WR4, WR5, CM1, CM2, CM3, AC1, AC2, MA1, MA2, CH1, LD1 |  |   |
| <b>LK-TC-P-22</b>      |   |   |   | BIO1, BIO2, BIO3, BIO4, POP2, HH1, SL1, SL2, SL3, SL4, WR1, WR2, WR3, WR4, WR5, CM1, CM2, CM3, AC1, AC2, MA1, MA2, CH1, LD1       |  | POP1  |
| <b>LK-TC-P-23</b>      |   |   |   | BIO1, BIO2, BIO3, BIO4, POP2, HH1, SL1, SL2, SL3, SL4, WR1, WR2, WR3, WR4, WR5, CM1, CM2, CM3, AC1, AC2, MA1, MA2, CH1, LD1       |  | POP1  |



| Cuspóirí agus Beartais  | Coimhlint Dhóchúil le stádas na SEO'nna - Ní dóigh go maolófar é chuig leibhéal *inghlactha | Coimhlint Féideartha le stádas na SEO'nna - Is dóigh go maolófar é chuig leibhéal *inghlactha | Caidreamh Neamhchinnte le stádas na SEO'nna | Caidreamh Neodrach le stádas na SEO'nna   | Gan caidreamh dóchúil le stádas na SEO'nna | Is dóigh go bhFeabhsóidh sé stádas na SEO'nna |
|---|---|---|---|---|--|---|
| LK-TC-P-24  |   | WR5   |   | BIO1, BIO2, BIO3, BIO4, POP2, HH1, SL1, SL2, SL3, SL4, WR1, WR2, WR3, WR4, CM1, CM2, CM3, AC1, AC2, MA1, MA2, CH1, LD1      |  | POP1  |
| Déanfar maolú trí chur i bhfeidhm na gcuspóirí agus na mbeartais laistigh de Roinn B, caibidil 7 agus Roinn C, caibidil 12. |   |   |   |   |  |   |
| <b>Cuid 12.2</b>  | <b>Beartais Mhiondíolacháin a bhaineann go sonrach le Leitir Ceanainn</b>                   |   |   |   |  |   |
| LK-R-P-1  |   |   |   | BIO1, BIO2, BIO3, BIO4, POP1, HH1, SL1, SL2, SL3, SL4, WR1, WR2, WR3, WR4, WR5, CM1, CM2, CM3, AC1, AC2, MA1, MA2, CH1, LD1 |  | POP2  |
| LK-R-P-2  |   |   |   | BIO1, BIO2, BIO3, BIO4, POP1, HH1, SL1, SL2, SL3, SL4, WR1, WR2, WR3, WR4, WR5, CM1, CM2, CM3, AC1, AC2, MA1, MA2, CH1, LD1 |  | POP2  |
| LK-R-P-3  |   |   |   | BIO1, BIO2, BIO3, BIO4, POP1, HH1, SL1, SL2, SL3, SL4, WR1, WR2, WR3, WR4, WR5, CM1, CM2, CM3, AC1, AC2, MA1, MA2, CH1, LD1 |  | POP2  |
| LK-R-P-4  |   |   |   | BIO1, BIO2, BIO3, BIO4, POP1, POP2, HH1, SL1, SL2, SL3,   |  |   |

| Cuspóirí agus Beartais   | Coimhlint Dhóchúil le stádas na SEO'nna - Ní dóigh go maolófar é chuig leibhéal *inghlactha | Coimhlint Féideartha le stádas na SEO'nna - Is dóigh go maolófar é chuig leibhéal *inghlactha | Caidreamh Neamhchinnte le stádas na SEO'nna | Caidreamh Neodrach le stádas na SEO'nna   | Gan caidreamh dóchúil le stádas na SEO'nna | Is dóigh go bhFeabhsóidh sé stádas na SEO'nna |
|--|---|---|---|---|--|---|
|  |   |   |   | SL4, WR1, WR2, WR3, WR4, WR5, CM1, CM2, CM3, AC1, AC2, MA1, MA2, CH1, LD1   |  |   |
| Déanfar maolú trí chur i bhfeidhm na gcuspóirí agus na mbeartas laistigh de Roinn B, caibidil 7 agus Roinn C, caibidil 12. |   |   |   |   |  |   |
| <b>Cuid 12.3.1</b>   | <b>Cuspóirí Iompair a bhaineann go Sonrach le Leitir Ceanainn</b>                           |   |   |   |  |   |
| <b>LK-T-O-1</b>  |   |   |   | BIO1, BIO2, BIO3, BIO4, POP1, POP2, HH1, SL1, SL2, SL3, SL4, WR1, WR2, WR3, WR4, WR5, CM1, CM2, CM3, AC1, AC2, MA1, MA2, CH1, LD1 |  |   |
| <b>LK-T-O-2</b>  |   |   |   | BIO1, BIO2, BIO3, BIO4, POP1, POP2, HH1, SL1, SL2, SL3, SL4, WR1, WR2, WR3, WR4, WR5, CM1, CM2, CM3, AC1, AC2, MA1, MA2, CH1, LD1 |  |   |
| <b>LK-T-O-3</b>  |   |   |   | BIO1, BIO2, BIO3, BIO4, POP1, POP2, HH1, SL1, SL2, SL3, SL4, WR1, WR2, WR3, WR4, WR5, CM1, CM2, CM3, AC1, AC2, MA1, MA2, CH1, LD1 |  |   |
| <b>LK-T-O-4</b>  |   |   |   | BIO1, BIO2, BIO3, BIO4, POP1, HH1, SL1, SL2, SL3, SL4, WR1, WR2, WR3, WR4, WR5, CM1, CM2, CM3, AC1, AC2, MA1, MA2, CH1,           |  | POP2  |

| Cuspóirí agus Beartais  | Coimhlint Dhóchúil le stádas na SEO'nna - Ní dóigh go maolófar é chuig leibhéal *inghlactha | Coimhlint Féideartha le stádas na SEO'nna - Is dóigh go maolófar é chuig leibhéal *inghlactha | Caidreamh Neamhchinnte le stádas na SEO'nna | Caidreamh Neodrach le stádas na SEO'nna   | Gan caidreamh dóchúil le stádas na SEO'nna | Is dóigh go bhFeabhsóidh sé stádas na SEO'nna |
|---|---|---|---|---|--|---|
|   |   |   |   | LD1   |  |   |
| Déanfar maolú trí chur i bhfeidhm na guspóirí agus na mbeartas laistigh de Roinn B, caibidil 7 agus Roinn C, caibidil 12. |   |   |   |   |  |   |
| <b>Cuid 12.3.1</b>  |   |   |   |   |  |   |
| <b>LK-T-P-1</b>   |   |   |   | BIO1, BIO2, BIO3, BIO4, POP1, HH1, SL1, SL2, SL3, SL4, WR1, WR2, WR3, WR4, WR5, CM1, CM2, CM3, MA1, MA2, CH1, LD1                 |  | POP2, AC1, AC2                                |
| <b>LK-T-P-2</b>   |   |   |   | BIO1, BIO2, BIO3, BIO4, POP1, POP2, HH1, SL1, SL2, SL3, SL4, WR1, WR2, WR3, WR4, WR5, CM1, CM2, CM3, AC1, AC2, MA1, MA2, CH1, LD1 |  |   |
| <b>LK-T-P-3</b>   |   |   |   | BIO1, BIO2, BIO3, BIO4, POP1, HH1, SL1, SL2, SL3, SL4, WR1, WR2, WR3, WR4, WR5, CM1, CM2, CM3, AC1, AC2, MA1, MA2, CH1, LD1       |  | POP2  |
| <b>LK-T-P-4</b>   |   |   |   | BIO1, BIO2, BIO3, BIO4, POP1, POP2, HH1, SL1, SL2, SL3, SL4, WR1, WR2, WR3, WR4, WR5, CM1, CM2, CM3, AC1, AC2, MA1, MA2, CH1, LD1 |  |   |
| <b>LK-T-P-5</b>   |   |   |   | BIO1, BIO2, BIO3, BIO4, POP1, HH1, SL1,   |  | POP2  |

| Cuspóirí agus Beartais  | Coimhlint Dhóchúil le stádas na SEO'nna - Ní dóigh go maolófar é chuig leibhéal *inghlactha | Coimhlint Féideartha le stádas na SEO'nna - Is dóigh go maolófar é chuig leibhéal *inghlactha | Caidreamh Neamhchinnte le stádas na SEO'nna | Caidreamh Neodrach le stádas na SEO'nna   | Gan caidreamh dóchúil le stádas na SEO'nna  | Is dóigh go bhFeabhsóidh sé stádas na SEO'nna |
|---|---|---|---|---|---|---|
|   |   |   |   | SL2, SL3, SL4, WR1, WR2, WR3, WR4, WR5, CM1, CM2, CM3, AC1, AC2, MA1, MA2, CH1, LD1   |   |   |
| <b>LK-T-P-6</b>   |   |   |   | BIO1, BIO2, BIO3, BIO4, POP1, HH1, SL1, SL2, SL3, SL4, WR1, WR2, WR3, WR4, WR5, CM1, CM2, CM3, AC1, AC2, MA1, MA2, CH1, LD1 |   | POP2  |
| <b>LK-T-P-7</b>   |   |   |   | BIO1, BIO2, BIO3, BIO4, POP1, HH1, SL1, SL2, SL3, SL4, WR1, WR2, WR3, WR4, WR5, CM1, CM2, CM3, AC1, AC2, MA1, MA2, CH1, LD1 |   | POP2  |
| <b>LK-T-P-8</b>   |   |   |   |   | BIO1, BIO2, BIO3, BIO4, POP1, HH1, SL1, SL2, SL3, SL4, WR1, WR2, WR3, WR4, WR5, CM1, CM2, CM3, AC1, AC2, MA1, MA2, CH1, LD1 | POP2  |
| Déanfar maolú trí chur i bhfeidhm na gcuspóirí agus na mbeartas laistigh de Roinn B, caibidil 7 agus Roinn C, caibidil 12         |   |   |   |   |   |   |
| <b>Cuid 12.3.2</b>  | <b>Beartais Uisce a bhaineann go sonrach le Leitir Ceanainn</b>                             |   |   |   |   |   |
| <b>LK-WS-P-1</b>  |   | BIO1, BIO2, BIO3, BIO4, SL1, SL2, WR1   | WR4, CM3, CH1, LD1                          | HH1   | POP1, POP2, SL3, SL4, WR5, CM1, CM2, AC1, AC2M, MA2   | WR2, WR3, MA1                                 |
| <b>Déanfar maolú trí chur i bhfeidhm na gcuspóirí agus na mbeartas laistigh de Roinn B, caibidil 7 agus Roinn C, caibidil 12.</b> |   |   |   |   |   |   |

| Cuspóirí agus Beartais   | Coimhlint Dhóchúil le stádas na SEO'nna - Ní dóigh go maolófar é chuig leibhéal *inghlactha | Coimhlint Féideartha le stádas na SEO'nna - Is dóigh go maolófar é chuig leibhéal *inghlactha | Caidreamh Neamhchinnte le stádas na SEO'nna                          | Caidreamh Neodrach le stádas na SEO'nna   | Gan caidreamh dóchúil le stádas na SEO'nna | Is dóigh go bhFeabhsóidh sé stádas na SEO'nna |
|--|---|---|--|---|--|---|
| <b>Cuid 12.4</b>   | <b>Cuspóirí Tithíochta a bhaineann go Sonrach le Leitir Ceanainn</b>                        |   |  |   |  |   |
| <b>LK-H-O-1</b>  |   |   |  | BIO1, BIO2, BIO3, BIO4, POP1, POP2, HH1, SL1, SL2, SL3, SL4, WR1, WR2, WR3, WR4, WR5, CM1, CM2, CM3, AC1, AC2, MA1, MA2, CH1, LD1 |  |   |
| Déanfar maolú trí chur i bhfeidhm na gculpóirí agus na mbeartas laistigh de Roinn B, caibidil 7 agus Roinn C, caibidil 12. |   |   |  |   |  |   |
| <b>Cuid 12.4</b>   | <b>Beartais Tithíochta a bhaineann go Sonrach le Leitir Ceanainn</b>                        |   |  |   |  |   |
| <b>LK-H-P-1</b>  |   | SL3   | HH1, SL1, SL2, SL4, WR1, WR2, WR3, WR4, WR5, AC1, AC2, CH1, LD1, MA2 | MA1   | BIO1, BIO2, BIO3, BIO4, CM1, CM2, CM3      | POP1, POP2                                    |
| <b>LK-H-P-2</b>  |   |   | HH1, SL1, SL2, SL4, WR1, WR2, WR3, WR4, WR5, AC1, AC2, CH1, LD1, MA2 | MA1   | BIO1, BIO2, BIO3, BIO4, CM1, CM2, CM3      | POP1, POP2                                    |
| <b>LK-H-P-3</b>  |   |   |  | BIO1, BIO2, BIO3, BIO4, POP1, POP2, HH1, SL1, SL2, SL3, SL4, WR1, WR2, WR3, WR4, WR5, CM1, CM2, CM3, AC1, AC2, MA1, MA2           |  | CH1, LD1                                      |
| Déanfar maolú trí chur i bhfeidhm na gculpóirí agus na mbeartas laistigh de Roinn B, caibidil 7 agus Roinn C, caibidil 12. |   |   |  |   |  |   |
| <b>Cuid 12.5.1</b>   | <b>Beartais Oidhreacht Nádurtha a bhaineann go Sonrach le Leitir Ceanainn</b>               |   |  |   |  |   |
| <b>LK-NH-P-1</b>   |   | SL3   | BIO4, SL1, SL2, WR1, WR2, WR4, WR5, AC2, MA2, CH1, LD1               | POP1, POP2, HH1, SL4, WR3, AC1, MA1   | BIO1, BIO2, BIO3, CM1, CM2, CM3            |   |

| Cuspóirí agus Beartais  | Coimhlint Dhóchúil le stádas na SEO'nna - Ní dóigh go maolófar é chuig leibhéal *inghlactha | Coimhlint Féideartha le stádas na SEO'nna - Is dóigh go maolófar é chuig leibhéal *inghlactha | Caidreamh Neamhchinnte le stádas na SEO'nna | Caidreamh Neodrach le stádas na SEO'nna   | Gan caidreamh dóchúil le stádas na SEO'nna | Is dóigh go bhFeabhsóidh sé stádas na SEO'nna |
|---|---|---|---|---|--|---|
| Déanfar maolú trí chur i bhfeidhm na gcuspóirí agus na mbeartais laistigh de Roinn B, caibidil 7 agus Roinn C, caibidil 12. |   |   |   |   |  |   |
| <b>Cuid 12.5.1</b>  | <b>Cuspóirí Oidhreacht Fhoirgnithe a bhaineann go Sonrach le Leitir Ceanainn</b>            |   |   |   |  |   |
| <b>LK-BH-O-1</b>  |   |   |   | BIO1, BIO2, BIO3, BIO4, POP2, HH1, SL1, SL2, SL3, SL4, WR1, WR2, WR3, WR4, WR5, CM1, CM2, CM3, AC1, AC2, MA1, MA2, CH1, LD1 |  |   |
| <b>LK-BH-O-2</b>  |   |   |   | BIO1, BIO2, BIO3, BIO4, POP2, HH1, SL1, SL2, SL3, SL4, WR1, WR2, WR3, WR4, WR5, CM1, CM2, CM3, AC1, AC2, MA1, MA2           |  |   |
| <b>Cuid 12.5.1</b>  | <b>Beartais Oidhreacht Fhoirgnithe a bhaineann go Sonrach le Leitir Ceanainn</b>            |   |   |   |  |   |
| <b>LK-BH-P-1</b>  |   |   |   | BIO1, BIO2, BIO3, BIO4, POP1, POP2, HH1, SL1, SL2, SL3, SL4, WR1, WR2, WR3, WR4, WR5, CM1, CM2, CM3, AC1, AC2, MA1, MA2     |  | CH1, LD1                                      |
| <b>LK-BH-P-2</b>  |   |   |   | BIO1, BIO2, BIO3, BIO4, POP1, POP2, HH1, SL1, SL2, SL3, SL4, WR1, WR2, WR3, WR4, WR5, CM1, CM2, CM3, AC1, AC2, MA1, MA2     |  | CH1, LD1                                      |
| <b>LK-BH-P-3</b>  |   |   |   | BIO1, BIO2, BIO3, BIO4, POP2, HH1, SL1,   |  | POP1  |

| Cuspóirí agus Beartais | Coimhlint Dhóchúil le stádas na SEO'nna - Ní dóigh go maolófar é chuig leibhéal *inghlactha | Coimhlint Féideartha le stádas na SEO'nna - Is dóigh go maolófar é chuig leibhéal *inghlactha | Caidreamh Neamhchinnte le stádas na SEO'nna | Caidreamh Neodrach le stádas na SEO'nna   | Gan caidreamh dóchúil le stádas na SEO'nna | Is dóigh go bhFeabhsóidh sé stádas na SEO'nna |
|------------------------|---|---|---|---|--|---|
|                        |   |   |   | SL2, SL3, SL4, WR1, WR2, WR3, WR4, WR5, CM1, CM2, CM3, AC1, AC2, MA1, MA2, CH1, LD1   |  |   |
| <b>Cuid 12.9</b>       | <b>Cuspóirí Sóisialta, Pobail agus Cultúir a bhaineann go Sonrach le Leitir Ceanainn</b>    |   |   |   |  |   |
| <b>LK-SCC-O-1</b>      |   |   |   | BIO1, BIO2, BIO3, BIO4, POP1, POP2, HH1, SL1, SL2, SL3, SL4, WR1, WR2, WR3, WR4, WR5, CM1, CM2, CM3, AC1, AC2, MA1, MA2, CH1, LD1 |  |   |
| <b>LK-SCC-O-2</b>      |   |   |   | BIO1, BIO2, BIO3, BIO4, POP1, POP2, HH1, SL1, SL2, SL3, SL4, WR1, WR2, WR3, WR4, WR5, CM1, CM2, CM3, AC1, AC2, MA1, MA2, CH1, LD1 |  |   |
| <b>LK-SCC-O-3</b>      |   |   |   | BIO1, BIO2, BIO3, BIO4, POP2, HH1, SL1, SL2, SL3, SL4, WR1, WR2, WR3, WR4, WR5, CM1, CM2, CM3, AC1, AC2, MA2, CH1, LD1            |  | POP1, MA1                                     |
| <b>LK-SCC-O-5</b>      |   |   |   | BIO1, BIO2, BIO3, BIO4, POP2, HH1, SL1, SL2, SL3, SL4, WR1, WR2, WR3, WR4, WR5, CM1, CM2, CM3, AC1, AC2, MA2, CH1, LD1            |  | POP1, MA1                                     |

| Cuspóirí agus Beartais | Coimhlint Dhóchúil le stádas na SEO'nna - Ní dóigh go maolófar é chuig leibhéal *inghlactha | Coimhlint Féideartha le stádas na SEO'nna - Is dóigh go maolófar é chuig leibhéal *inghlactha | Caidreamh Neamhchinnte le stádas na SEO'nna                    | Caidreamh Neodrach le stádas na SEO'nna   | Gan caidreamh dóchúil le stádas na SEO'nna | Is dóigh go bhFeabhsóidh sé stádas na SEO'nna |
|------------------------|---|---|--|---|--|---|
| <b>Cuid 12.9</b>       | <b>Beartais Shóisialta, Phobail agus Chultúir a bhaineann go Sonrach le Leitir Ceanainn</b> |   |  |   |  |   |
| <b>LK-SCC-P-1</b>      |   |   |  | BIO1, BIO2, BIO3, BIO4, POP1, POP2, HH1, SL1, SL2, SL3, SL4, WR1, WR2, WR3, WR4, WR5, CM1, CM2, CM3, AC1, AC2, MA2, CH1, LD1      |  | MA1   |
| <b>LK-SCC-P-2</b>      |   |   |  | BIO1, BIO2, BIO3, BIO4, POP1, POP2, HH1, SL1, SL2, SL3, SL4, WR1, WR2, WR3, WR4, WR5, CM1, CM2, CM3, AC1, AC2, MA1, MA2, CH1, LD1 |  |   |
| <b>LK-SCC-P-3</b>      |   |   |  | BIO1, BIO2, BIO3, BIO4, POP2, HH1, SL1, SL2, SL3, SL4, WR1, WR2, WR3, WR4, WR5, CM1, CM2, CM3, AC1, AC2, MA2, CH1, LD1            |  | POP1, MA1                                     |
| <b>LK-SCC-P-4</b>      |   |   | BIO1, BIO2, BIO3, BIO4, SL1, SL2, WR1, WR2, WR3, WR4, CH1, LD1 | SL3, AC1, AC2, MA1,   | POP1, POP2, HH1, SL4, CM1, CM2, CM3, MA2   |   |
| <b>Cuid 12.9.1</b>     | <b>Cuspóirí Straitéiseacha Cúraim Leanaí a bhaineann le Leitir Ceanainn</b>                 |   |  |   |  |   |
| <b>LK-CS-O-1</b>       |   |   |  | BIO1, BIO2, BIO3, BIO4, POP1, POP2, HH1, SL1, SL2, SL3, SL4, WR1, WR2, WR3, WR4, WR5, CM1, CM2, CM3, AC1, AC2, MA1,               |  |   |



| Cuspóirí agus Beartais | Coimhlint Dhóchúil le stádas na SEO'nna - Ní dóigh go maolófar é chuig leibhéal *inghlactha | Coimhlint Féideartha le stádas na SEO'nna - Is dóigh go maolófar é chuig leibhéal *inghlactha | Caidreamh Neamhchinnte le stádas na SEO'nna | Caidreamh Neodrach le stádas na SEO'nna   | Gan caidreamh dóchúil le stádas na SEO'nna | Is dóigh go bhFeabhsóidh sé stádas na SEO'nna |
|------------------------|---|---|---|---|--|---|
|                        |   |   |   | MA2, CH1, LD1   |  |   |
| LK-CS-O-2              |   |   |   | BIO1, BIO2, BIO3, BIO4, POP1, POP2, HH1, SL1, SL2, SL3, SL4, WR1, WR2, WR3, WR4, WR5, CM1, CM2, CM3, AC1, AC2, MA1, MA2, CH1, LD1 |  |   |
| LK-CS-O-3              |   |   |   | BIO1, BIO2, BIO3, BIO4, POP1, POP2, HH1, SL1, SL2, SL3, SL4, WR1, WR2, WR3, WR4, WR5, CM1, CM2, CM3, AC1, AC2, MA1, MA2, CH1, LD1 |  |   |
| <b>Cuid 12.9.1</b>     | <b>Beartais Straitéiseacha Cúraim Leanaí a bhaineann le Leitir Ceanainn</b>                 |   |   |   |  |   |
| LK-CS-P-1              |   |   |   | BIO1, BIO2, BIO3, BIO4, POP1, POP2, HH1, SL1, SL2, SL3, SL4, WR1, WR2, WR3, WR4, WR5, CM1, CM2, CM3, AC1, AC2, MA1, MA2, CH1, LD1 |  |   |
| <b>CAIBIDIL 13</b>     | <b>BUN CHRANNA</b>  |   |   |   |  |   |
| <b>Cuid 13.2.1</b>     | <b>Cuspóirí Forbartha Geilleagrach a bhaineann go Sonrach le Bun Cranncha</b>               |   |   |   |  |   |
| BC-ED-O-1              |   |   |   | BIO1, BIO2, BIO3, BIO4, POP1, POP2, HH1, SL1, SL2, SL3, SL4, WR1, WR2, WR3, WR4, WR5, CM1, CM2, CM3, AC1, AC2, MA1, MA2, CH1, LD1 |  |   |

| Cuspóirí agus Beartais  | Coimhlint Dhóchúil le stádas na SEO'nna - Ní dóigh go maolófar é chuig leibhéal *inghlactha | Coimhlint Féideartha le stádas na SEO'nna - Is dóigh go maolófar é chuig leibhéal *inghlactha | Caidreamh Neamhchinnte le stádas na SEO'nna | Caidreamh Neodrach le stádas na SEO'nna   | Gan caidreamh dóchúil le stádas na SEO'nna                    | Is dóigh go bhFeabhsóidh sé stádas na SEO'nna |
|---|---|---|---|---|---|---|
| <b>BC-ED-O-2</b>  |   | BIO1, BIO2, BIO4  | SL1, SL2, CM3, CH1, LD1                     | AC1, AC2  | BIO1, BIO2, BIO3, HH1, SL1, SL4, WR1, WR2, WR3, WR4, AC1, AC2 | CM2, MA1                                      |
| Déanfar maolú trí chur i bhfeidhm na guspóirí agus na mbeartas laistigh de Roinn B, caibidil 7 agus Roinn C, caibidil 13. |   |   |   |   |   |   |
| <b>Cuid 13.2.1</b>  | <b>Beartais Forbartha Geilleagrach a bhaineann go Sonrach le Bun Cranncha</b>               |   |   |   |   |   |
| <b>BC-ED-P-1</b>  |   |   |   | BIO1, BIO2, BIO3, BIO4, POP1, POP2, HH1, SL1, SL2, SL3, SL4, WR1, WR2, WR3, WR4, WR5, CM1, CM2, CM3, AC1, AC2, MA1, MA2, CH1, LD1 |   |   |
| <b>BC-ED-P-2</b>  |   |   |   | BIO1, BIO2, BIO3, BIO4, POP1, POP2, HH1, SL1, SL2, SL3, SL4, WR1, WR2, WR3, WR4, WR5, CM1, CM2, CM3, AC1, AC2, MA1, MA2, CH1, LD1 |   |   |
| <b>BC-ED-P-3</b>  |   |   |   | BIO1, BIO2, BIO3, BIO4, POP1, POP2, HH1, SL1, SL2, SL3, SL4, WR1, WR2, WR3, WR4, WR5, CM1, CM2, CM3, AC1, AC2, MA1, MA2, CH1, LD1 |   |   |
| <b>BC-ED-P-4</b>  |   |   |   | BIO1, BIO2, BIO3, BIO4, POP1, POP2, HH1, SL1, SL2, SL3, SL4, WR1, WR2, WR3, WR4, WR5, CM1, CM2,                                   |   |   |

| Cuspóirí agus Beartais | Coimhlint Dhóchúil le stádas na SEO'nna - Ní dóigh go maolófar é chuig leibhéal *inghlactha | Coimhlint Féideartha le stádas na SEO'nna - Is dóigh go maolófar é chuig leibhéal *inghlactha | Caidreamh Neamhchinnte le stádas na SEO'nna   | Caidreamh Neodrach le stádas na SEO'nna | Gan caidreamh dóchúil le stádas na SEO'nna | Is dóigh go bhFeabhsóidh sé stádas na SEO'nna |
|------------------------|---|---|---|---|--|---|
|                        |   |   |   | CM3, AC1, AC2, MA1, MA2, CH1, LD1       |  |   |
| <b>BC-ED-P-5</b>       |   | BIO1, BIO2, BIO3, BIO4, CM1, CM2, CH1, LD1  | POP1, HH1, SL1, SL2, SL4, WR1, WR2, WR3, WR4, WR5, CM3, MA2                                     | SL3, AC1, AC2, MA1,                     | SL3  |   |
| <b>BC-ED-P-6</b>       |   | BIO1, BIO2, BIO3, SL3, MA2  | POP2, HH1, SL1, WR1, WR2, WR3, WR4, WR5, CM3, CH1   | POP1, AC1, AC2, MA1                     | BIO4, SL2, SL4, CM1, CM2, LD1              |   |
| <b>BC-ED-P-7</b>       |   | BIO1, BIO2, BIO3, BIO4, CM1, CM2, CM3, MA2  | POP1, HH1, SL1, SL2, SL4, WR1, WR2, WR3, WR4, AC1, AC2, MA1, CH1, LD1                           | POP2                                    |  | SL3   |
| <b>BC-ED-P-8</b>       |   | BIO1, BIO2, BIO3, BIO4, SL3, CM1, CM2, CH1, LD1   | POP1, HH1, SL1, SL2, WR1, WR2, WR3, WR4, WR5  | POP2, AC1, AC2, MA1                     | SL4  |   |
| <b>BC-ED-P-9</b>       |   | BIO1, BIO2, BIO3, SL4, WR5, MA2   | POP1, HH1, SL1, WR1, WR2, WR3, WR4, CM3, AC1, AC2   | POP2, CM1, CM2, MA1                     | BIO4, SL2, CH1, LD1                        | SL3   |
| <b>BC-ED-P-10</b>      |   | BIO1, BIO2, BIO3, BIO4, SL3, WR4, WR5, MA2, CH1, LD1  | POP1, HH1, SL1, SL2, SL4, WR1, WR2, WR3, CM1, CM2, CM3, AC1, AC2, MA1                           | POP2                                    |  |   |
| <b>BC-ED-P-11</b>      |   | BIO1, BIO2, BIO3, BIO4, SL3, WR5, MA2, CH1  | POP1, HH1, SL1, SL2, WR1, WR2, WR3, WR4, CM1, CM2, CM3, AC1, AC2, LD1                           | POP2, MA1                               | SL4  |   |
| <b>BC-ED-P-12</b>      |   |   | BIO1, BIO2, BIO3, BIO4, POP1, POP2, HH1, SL1, SL2, SL3, SL4, WR1, WR2, WR3, WR4, WR5, CM1, CM2, |   |  |   |

| Cuspóirí agus Beartais   | Coimhlint Dhóchúil le stádas na SEO'nna - Ní dóigh go maolófar é chuig leibhéal *inghlactha | Coimhlint Féideartha le stádas na SEO'nna - Is dóigh go maolófar é chuig leibhéal *inghlactha | Caidreamh Neamhchinnte le stádas na SEO'nna | Caidreamh Neodrach le stádas na SEO'nna   | Gan caidreamh dóchúil le stádas na SEO'nna | Is dóigh go bhFeabhsóidh sé stádas na SEO'nna |
|--|---|---|---|---|--|---|
|  |   |   | CM3, AC1, AC2, MA1, MA2, CH1, LD1           |   |  |   |
| <b>BC-ED-P-13</b>  |   | BIO1, BIO2, BIO3, BIO4, WR5, CM1, CM2, CM3, MA2, LD1  | SL1, SL2, WR1, WR2, WR3, WR4                | POP1, POP2, AC1, AC2, CH1   | HH1, SL3, SL4                              | MA1,  |
| Déanfar maolú trí chur i bhfeidhm na gcuspóirí agus na mbeartas laistigh de Roinn B, caibidil 7 agus Roinn C, caibidil 13. |   |   |   |   |  |   |
| <b>Cuid 13.2.2</b>   | <b>Cuspóirí Miondíolacháin a bhaineann go Sonrach le Bun Cranncha</b>                       |   |   |   |  |   |
| <b>BC-R-O-1</b>  |   |   |   | BIO1, BIO2, BIO3, BIO4, POP1, POP2, HH1, SL1, SL2, SL3, SL4, WR1, WR2, WR3, WR4, WR5, CM1, CM2, CM3, AC1, AC2, MA1, MA2, CH1, LD1 |  |   |
| <b>BC-R-O-2</b>  |   |   |   | BIO1, BIO2, BIO3, BIO4, POP1, POP2, HH1, SL1, SL2, SL3, SL4, WR1, WR2, WR3, WR4, WR5, CM1, CM2, CM3, AC1, AC2, MA1, MA2, CH1, LD1 |  |   |
| <b>Cuid 13.2.2</b>   | <b>Beartais Mhiondíolacháin a bhaineann go Sonrach le Bun Cranncha</b>                      |   |   |   |  |   |
| <b>BC-R-P-1</b>  |   |   |   | BIO1, BIO2, BIO3, BIO4, POP1, POP2, HH1, SL1, SL2, SL3, SL4, WR1, WR2, WR3, WR4, WR5, CM1, CM2, CM3, AC1, AC2, MA1, MA2           |  | CH1, LD1                                      |
| <b>BC-R-P-2</b>  |   |   |   | BIO1, BIO2, BIO3, BIO4, HH1, SL1, SL2,  |  | POP1, POP2                                    |

| Cuspóirí agus Beartais  | Coimhlint Dhóchúil le stádas na SEO'nna - Ní dóigh go maolófar é chuig leibhéal *inghlactha | Coimhlint Féideartha le stádas na SEO'nna - Is dóigh go maolófar é chuig leibhéal *inghlactha | Caidreamh Neamhchinnte le stádas na SEO'nna | Caidreamh Neodrach le stádas na SEO'nna   | Gan caidreamh dóchúil le stádas na SEO'nna | Is dóigh go bhFeabhsóidh sé stádas na SEO'nna |
|---|---|---|---|---|--|---|
|   |   |   |   | SL3, SL4, WR1, WR2, WR3, WR4, WR5, CM1, CM2, CM3, AC1, AC2, MA1, MA2, CH1, LD1  |  |   |
| <b>BC-R-P-3</b>   |   |   |   | BIO1, BIO2, BIO3, BIO4, POP1, POP2, HH1, SL1, SL2, SL3, SL4, WR1, WR2, WR3, WR4, WR5, CM1, CM2, CM3, AC1, AC2, MA1, MA2, CH1, LD1 |  |   |
| <b>Cuid 13.3.1</b>  | <b>Cuspóirí Iompair a bhaineann go Sonrach le Bun Cranncha</b>                              |   |   |   |  |   |
| <b>BC-T-O-1</b>   |   | BIO1, BIO2, BIO3, BIO4, HH1, SL1, SL2, WR1, WR2, WR4, WR5, CH1, LD1                           | POP1, SL4, WR5, CM3, AC1, AC2, MA1, MA2     | SL3, WR3  | CM1, CM2                                   | POP2  |
| <b>BC-T-O-2</b>   |   |   |   | BIO1, BIO2, BIO3, BIO4, POP1, POP2, HH1, SL1, SL2, SL3, SL4, WR1, WR2, WR3, WR4, WR5, CM1, CM2, CM3, AC1, AC2, MA1, MA2, CH1, LD1 |  |   |
| Déanfar maolú trí chur i bhfeidhm na gculpóirí agus na mbeartais laistigh de Roinn B, caibidil 7 agus Roinn C, caibidil 13. |   |   |   |   |  |   |
| <b>Cuid 13.3.1</b>  | <b>Beartais Iompair a bhaineann go Sonrach le Bun Cranncha</b>                              |   |   |   |  |   |
| <b>BC-T-P-1</b>   |   |   |   | BIO1, BIO2, BIO3, BIO4, POP1, HH1, SL1, SL2, SL3, SL4, WR1, WR2, WR3, WR4, WR5, CM1, CM2, CM3, AC1, AC2, MA1, MA2, CH1, LD1       |  | POP2  |

| Cuspóirí agus Beartais | Coimhlint Dhóchúil le stádas na SEO'nna - Ní dóigh go maolófar é chuig leibhéal *inghlactha | Coimhlint Féideartha le stádas na SEO'nna - Is dóigh go maolófar é chuig leibhéal *inghlactha | Caidreamh Neamhchinnte le stádas na SEO'nna | Caidreamh Neodrach le stádas na SEO'nna   | Gan caidreamh dóchúil le stádas na SEO'nna | Is dóigh go bhFeabhsóidh sé stádas na SEO'nna |
|------------------------|---|---|---|---|--|---|
| <b>BC-T-P-2</b>        |   | BIO1, BIO2, BIO3, BIO4, HH1, SL1, SL2, WR1, WR2, WR4, WR5, CH1, LD1                           | POP1, SL4, WR5, CM3, AC1, AC2, MA1, MA2     | SL3, WR3  | CM1, CM2                                   | POP2  |
| <b>BC-T-P-3</b>        |   |   |   | BIO1, BIO2, BIO3, BIO4, POP1, POP2, HH1, SL1, SL2, SL3, SL4, WR1, WR2, WR3, WR4, WR5, CM1, CM2, CM3, AC1, AC2, MA1, MA2, CH1, LD1 |  |   |
| <b>BC-T-P-4</b>        |   |   |   | BIO1, BIO2, BIO3, BIO4, POP1, POP2, HH1, SL1, SL2, SL3, SL4, WR1, WR2, WR3, WR4, WR5, CM1, CM2, CM3, AC1, AC2, MA1, MA2, CH1, LD1 |  |   |
| <b>BC-T-P-5</b>        |   |   |   | BIO1, BIO2, BIO3, BIO4, POP1, POP2, HH1, SL1, SL2, SL3, SL4, WR1, WR2, WR3, WR4, WR5, CM1, CM2, CM3, AC1, AC2, MA1, MA2, CH1, LD1 |  |   |
| <b>BC-T-P-6</b>        |   |   |   | BIO1, BIO2, BIO3, BIO4, HH1, SL1, SL2, SL3, SL4, WR1, WR2, WR3, WR4, WR5, CM1, CM2, CM3, AC1, AC2, MA1, MA2, CH1, LD1             |  | POP1, POP2                                    |
| <b>BC-T-P-7</b>        |   |   |   | BIO1, BIO2, BIO3, BIO4, POP1, POP2,   |  |   |

| Cuspóirí agus Beartais  | Coimhlint Dhóchúil le stádas na SEO'nna - Ní dóigh go maolófar é chuig leibhéal *inghlactha | Coimhlint Féideartha le stádas na SEO'nna - Is dóigh go maolófar é chuig leibhéal *inghlactha | Caidreamh Neamhchinnte le stádas na SEO'nna                          | Caidreamh Neodrach le stádas na SEO'nna   | Gan caidreamh dóchúil le stádas na SEO'nna  | Is dóigh go bhFeabhsóidh sé stádas na SEO'nna |
|---|---|---|--|---|---|---|
|   |   |   |  | HH1, SL1, SL2, SL3, SL4, WR1, WR2, WR3, WR4, WR5, CM1, CM2, CM3, AC1, AC2, MA1, MA2, CH1, LD1                                     |   |   |
| Déanfar maolú trí chur i bhfeidhm na gcuspóirí agus na mbeartais laistigh de Roinn B, caibidil 7 agus Roinn C, caibidil 13. |   |   |  |   |   |   |
| <b>Cuid 13.3.1</b>  | <b>Beartais Uisce a bhaineann go Sonrach le Bun Cranncha</b>                                |   |  |   |   |   |
| <b>BC-SW-P-1</b>  |   |   |  |   | BIO1, BIO2, BIO4, POP1, POP2, HH1, SL1, SL2, SL3, SL4, WR3, WR5, CM1, CM2, AC1, AC2, MA1, MA2, CH1, LD1 | BIO3, WR1, WR2, WR4, CM3                      |
| <b>Cuid 13.4</b>  | <b>Cuspóirí Tithíochta a bhaineann go Sonrach le Bun Cranncha</b>                           |   |  |   |   |   |
| <b>BC-H-O-1</b>   |   |   |  | BIO1, BIO2, BIO3, BIO4, POP1, POP2, HH1, SL1, SL2, SL3, SL4, WR1, WR2, WR3, WR4, WR5, CM1, CM2, CM3, AC1, AC2, MA1, MA2, CH1, LD1 |   |   |
| <b>Cuid 13.4</b>  | <b>Beartais Tithíochta a bhaineann go Sonrach le Bun Cranncha</b>                           |   |  |   |   |   |
| <b>BC-H-P-1</b>   |   | SL3   | HH1, SL1, SL2, SL4, WR1, WR2, WR3, WR4, WR5, AC1, AC2, CH1, LD1, MA2 | MA1   | BIO1, BIO2, BIO3, BIO4, CM1, CM2, CM3   | POP1, POP2                                    |
| <b>BC-H-P-2</b>   |   |   | HH1, SL1, SL2, SL4, WR1, WR2, WR3, WR4, WR5, AC1, AC2, CH1, LD1, MA2 | MA1   | BIO1, BIO2, BIO3, BIO4, CM1, CM2, CM3   | POP1, POP2                                    |

| Cuspóirí agus Beartais  | Coimhlint Dhóchúil le stádas na SEO'nna - Ní dóigh go maolófar é chuig leibhéal *inghlactha | Coimhlint Féideartha le stádas na SEO'nna - Is dóigh go maolófar é chuig leibhéal *inghlactha | Caidreamh Neamhchinnte le stádas na SEO'nna   | Caidreamh Neodrach le stádas na SEO'nna   | Gan caidreamh dóchúil le stádas na SEO'nna | Is dóigh go bhFeabhsóidh sé stádas na SEO'nna |
|---|---|---|---|---|--|---|
| <b>BC-H-P-3</b>   |   |   |   | BIO1, BIO2, BIO3, BIO4, POP1, POP2, HH1, SL1, SL2, SL3, SL4, WR1, WR2, WR3, WR4, WR5, CM1, CM2, CM3, AC1, AC2, MA1, MA2, CH1, LD1 |  |   |
| <b>BC-H-P-4</b>   |   | BIO1, BIO2, BIO3, BIO4, POP2, SL3, WR1, WR2, WR3, WR4, WR5, AC1, MA2, CH1, LD1                | HH1, SL1, SL2, SL4, CM1, CM2, CM3, AC2  | MA1   | POP1                                       |   |
| Déanfar maolú trí chur i bhfeidhm na guspóirí agus na mbeartas laistigh de Roinn B, caibidil 7 agus Roinn C, caibidil 13. |   |   |   |   |  |   |
| <b>Cuid 13.5.1</b>  | <b>Beartais Oidhreacht Nádurtha a bhaineann go Sonrach le Bun Cranncha</b>                  |   |   |   |  |   |
| <b>BC-NH-P-1</b>  |   |   | BIO1, BIO2, BIO3, BIO4, POP1, POP2, HH1, SL1, SL2, SL3, SL4, WR1, WR2, WR3, WR4, WR5, CM1, CM2, CM3, AC1, AC2, MA1, MA2, CH1, LD1 |   |  |   |
| <b>BC-NH-P-2</b>  |   |   | BIO1, BIO2, BIO3, BIO4, POP1, POP2, HH1, SL1, SL2, SL3, SL4, WR1, WR2, WR3, WR4, WR5, CM3, AC1, AC2, MA1, MA2, CH1, LD1           |   |  | CM1, CM2                                      |
| <b>Cuid 13.5.2</b>  | <b>Cuspóir Oidhreacht Fhoirgnithe a bhaineann go Sonrach le Bun Cranncha</b>                |   |   |   |  |   |
| <b>BC-BH-O-1</b>  |   |   |   | BIO1, BIO2, BIO3, BIO4, POP1, POP2, HH1, SL1, SL2, SL3, SL4, WR1, WR2, WR3,   |  |   |



| Cuspóirí agus Beartais | Coimhlint Dhóchúil le stádas na SEO'nna - Ní dóigh go maolófar é chuig leibhéal *inghlactha | Coimhlint Féideartha le stádas na SEO'nna - Is dóigh go maolófar é chuig leibhéal *inghlactha | Caidreamh Neamhchinnte le stádas na SEO'nna | Caidreamh Neodrach le stádas na SEO'nna   | Gan caidreamh dóchúil le stádas na SEO'nna | Is dóigh go bhFeabhsóidh sé stádas na SEO'nna |
|------------------------|---|---|---|---|--|---|
|                        |   |   |   | WR4, WR5, CM1, CM2, CM3, AC1, AC2, MA1, MA2, CH1, LD1   |  |   |
| <b>Cuid 13.5.2</b>     | <b>Beartais Oidhreacht Fhoirgnithe a bhaineann go Sonrach le Bun Cranncha</b>               |   |   |   |  |   |
| <b>BC-BH-P-1</b>       |   |   |   | BIO1, BIO2, BIO3, BIO4, POP1, POP2, HH1, SL1, SL2, SL3, SL4, WR1, WR2, WR3, WR4, WR5, CM1, CM2, CM3, AC1, AC2, MA1, MA2, CH1, LD1 |  |   |
| <b>BC-BH-P-2</b>       |   |   |   | BIO1, BIO2, BIO3, BIO4, POP1, POP2, HH1, SL1, SL2, SL3, SL4, WR1, WR2, WR3, WR4, WR5, CM1, CM2, CM3, AC1, AC2, MA1, MA2           |  | CH1, LD1                                      |
| <b>BC-BH-P-3</b>       |   |   |   | BIO1, BIO2, BIO3, BIO4, POP2, HH1, SL1, SL2, SL3, SL4, WR1, WR2, WR3, WR4, WR5, CM1, CM2, CM3, AC1, AC2, MA1, MA2, CH1, LD1       |  | POP1  |
| <b>Cuid 13.9</b>       | <b>Cuspóirí Sóisialta, Pobail agus Cultúir a bhaineann go Sonrach le Bun Cranncha</b>       |   |   |   |  |   |
| <b>BC-SCC-O-1</b>      |   |   |   | BIO1, BIO2, BIO3, BIO4, POP1, POP2, HH1, SL1, SL2, SL3, SL4, WR1, WR2, WR3, WR4, WR5, CM1, CM2, CM3, AC1, AC2, MA1,               |  |   |

| Cuspóirí agus Beartais | Coimhlint Dhóchúil le stádas na SEO'nna - Ní dóigh go maolófar é chuig leibhéal *inghlactha | Coimhlint Féideartha le stádas na SEO'nna - Is dóigh go maolófar é chuig leibhéal *inghlactha | Caidreamh Neamhchinnte le stádas na SEO'nna                      | Caidreamh Neodrach le stádas na SEO'nna   | Gan caidreamh dóchúil le stádas na SEO'nna | Is dóigh go bhFeabhsóidh sé stádas na SEO'nna |
|------------------------|---|---|--|---|--|---|
|                        |   |   |  | MA2, CH1, LD1   |  |   |
| <b>BC-SCC-O-2</b>      |   |   |  | BIO1, BIO2, BIO3, BIO4, POP1, POP2, HH1, SL1, SL2, SL3, SL4, WR1, WR2, WR3, WR4, WR5, CM1, CM2, CM3, AC1, AC2, MA1, MA2, CH1, LD1 |  |   |
| <b>BC-SCC-O-3</b>      |   |   |  | BIO1, BIO2, BIO3, BIO4, POP1, POP2, HH1, SL1, SL2, SL3, SL4, WR1, WR2, WR3, WR4, WR5, CM1, CM2, CM3, AC1, AC2, MA1, MA2, CH1, LD1 |  |   |
| <b>BC-SCC-O-4</b>      |   |   |  | BIO1, BIO2, BIO3, BIO4, POP1, POP2, HH1, SL1, SL2, SL3, SL4, WR1, WR2, WR3, WR4, WR5, CM1, CM2, CM3, AC1, AC2, MA1, MA2, CH1, LD1 |  |   |
| <b>Cuid 13.9</b>       | <b>Beartais Shóisialta, Phobail agus Chultúir a bhaineann go Sonrach le Bun Cranncha</b>    |   |  |   |  |   |
| <b>BC-SCC-P-1</b>      |   | BIO1, BIO2, BIO4, CM1   | BIO3, HH1, SL1, SL2, WR1, WR2, WR4, WR5, CM3, AC1, MA2, CH1, LD1 | POP2, SL3, SL4, WR3, AC2  |  | POP1, CM2, MA1                                |
| <b>BC-SCC-P-2</b>      |   |   |  | POP1, POP2, HH1, SL1, SL2, SL3, SL4, WR1, WR2, WR3, WR5, CM3, AC1, AC2, MA1, MA2, CH1, LD1  |  | BIO1, BIO2, BIO3, BIO4, WR4, CM1, CM2         |

| Cuspóirí agus Beartais  | Coimhlint Dhóchúil le stádas na SEO'nna - Ní dóigh go maolófar é chuig leibhéal *inghlactha  | Coimhlint Féideartha le stádas na SEO'nna - Is dóigh go maolófar é chuig leibhéal *inghlactha | Caidreamh Neamhchinnte le stádas na SEO'nna   | Caidreamh Neodrach le stádas na SEO'nna   | Gan caidreamh dóchúil le stádas na SEO'nna | Is dóigh go bhFeabhsóidh sé stádas na SEO'nna |
|---|--|---|---|---|--|---|
| Déanfar maolú trí chur i bhfeidhm na gcuspóirí agus na mbeartais laistigh de Roinn B, caibidil 7 agus Roinn C, caibidil 13. |  |   |   |   |  |   |
| <b>CAIBIDIL 14</b>  | <b>BUN DOBHRÁIN</b>  |   |   |   |  |   |
| <b>Cuid 14.2</b>  | <b>Cuspóirí Straitéiseacha Forbartha Geilleagrach a bhaineann go Sonrach le Bun Cranncha</b> |   |   |   |  |   |
| <b>BD-SO-ED-1</b>   |  |   |   | BIO1, BIO2, BIO3, BIO4, POP1, POP2, HH1, SL1, SL2, SL3, SL4, WR1, WR2, WR3, WR4, WR5, CM1, CM2, CM3, AC1, AC2, MA1, MA2, CH1, LD1 |  |   |
| <b>BD-SO-ED-2</b>   |  |   | BIO1, BIO2, BIO3, BIO4, POP1, POP2, HH1, SL1, SL2, SL3, SL4, WR1, WR2, WR3, WR4, WR5, CM1, CM2, CM3, AC1, AC2, MA1, MA2, CH1, LD1 |   |  |   |
| <b>BD-SO-ED-3</b>   |  |   | BIO1, BIO2, BIO3, BIO4, POP1, POP2, HH1, SL1, SL2, SL3, SL4, WR1, WR2, WR3, WR4, WR5, CM1, CM2, CM3, AC1, AC2, MA1, MA2, CH1, LD1 |   |  |   |
| <b>Cuid 14.2</b>  | <b>Beartais Áit Fostaíochta a bhaineann go Sonrach le Bun Dobhráin</b>                       |   |   |   |  |   |
| <b>BD-ED-P-1</b>  |  |   |   | BIO1, BIO2, BIO3, BIO4, POP1, POP2, HH1, SL1, SL2, SL3, SL4, WR1, WR2, WR3, WR4, WR5, CM1, CM2, CM3, AC1, AC2, MA1, MA2, CH1, LD1 |  |   |

| Cuspóirí agus Beartais   | Coimhlint Dhóchúil le stádas na SEO'nna - Ní dóigh go maolófar é chuig leibhéal *inghlactha            | Coimhlint Féideartha le stádas na SEO'nna - Is dóigh go maolófar é chuig leibhéal *inghlactha | Caidreamh Neamhchinnte le stádas na SEO'nna              | Caidreamh Neodrach le stádas na SEO'nna   | Gan caidreamh dóchúil le stádas na SEO'nna  | Is dóigh go bhFeabhsóidh sé stádas na SEO'nna |
|--|--|---|--|---|---|---|
|  |  |   |  | D1  |   |   |
| <b>BD-ED-P-2</b>   |  | BIO1, BIO2, BIO3, BIO4, WR1, WR2,   | POP1, POP2, HH1, SL1, SL2, SL3, SL4, WR5, CM1, CM2, MA2, | WR3, WR4, CM3, AC1, AC2, MA1, CH1, LD1  |   |   |
| <b>BD-ED-P-3</b>   |  |   |  |   | BIO1, BIO2, BIO3, BIO4, POP1, POP2, HH1, SL1, SL2, SL3, SL4, WR1, WR2, WR3, WR4, WR5, CM1, CM2, CM3, AC1, AC2, MA1, MA2, CH1, LD1 |   |
| Déanfar maolú trí chur i bhfeidhm na gcuspóirí agus na mbeartas laistigh de Roinn B, caibidil 7 agus Roinn C, caibidil 14. |  |   |  |   |   |   |
| <b>Cuid 14.2</b>   |  |   |  |   |   |   |
| <b>BD-ED-O-1</b>   |  |   |  | BIO1, BIO2, BIO3, BIO4, POP1, POP2, HH1, SL1, SL2, SL3, SL4, WR1, WR2, WR3, WR4, WR5, CM1, CM2, CM3, AC1, AC2, MA1, MA2, CH1, LD1 |   |   |
| <b>BD-ED-O-2</b>   |  |   |  | BIO1, BIO2, BIO3, BIO4, POP1, POP2, HH1, SL1, SL2, SL3, SL4, WR1, WR2, WR3, WR4, WR5, CM1, CM2, CM3, AC1, AC2, MA1, MA2, CH1, LD1 | BIO1, BIO2, BIO3, BIO4, POP1, POP2, HH1, SL1, SL2, SL3, SL4, WR1, WR2, WR3, WR4, WR5, CM1, CM2, CM3, AC1, AC2, MA1, MA2, CH1, LD1 |   |
| <b>Cuid 14.2</b>   | <b>Cuspóirí maidir le Soláthar Tailte a Ghineann Fostaíocht a bhaineann go Sonrach le Bun Dobhráin</b> |   |  |   |   |   |
| <b>BD-ED-P-4</b>   |  |   |  |   | BIO1, BIO2, BIO3, BIO4, POP1, POP2, HH1, SL1, SL2, SL3, S   |   |

| Cuspóirí agus Beartais | Coimhlint Dhóchúil le stádas na SEO'nna - Ní dóigh go maolófar é chuig leibhéal *inghlactha            | Coimhlint Féideartha le stádas na SEO'nna - Is dóigh go maolófar é chuig leibhéal *inghlactha | Caidreamh Neamhchinnte le stádas na SEO'nna | Caidreamh Neodrach le stádas na SEO'nna  | Gan caidreamh dóchúil le stádas na SEO'nna                                 | Is dóigh go bhFeabhsóidh sé stádas na SEO'nna |
|------------------------|--|---|---|--|--|---|
|                        |  |   |   |  | L4,<br>WR1,WR2,WR3,WR4,<br>WR5,CM1,CM2,CM3,A<br>C1,AC2,MA1,MA2,CH<br>1,LD1 |   |
| <b>BD-ED-P-5</b>       |  |   |   | BIO1, BIO2,<br>BIO3,BIO4,POP1<br>,POP2,HH1,SL1,<br>SL2,SL3,SL4,<br>WR1,WR2,WR3,<br>WR4,<br>WR5,CM1,CM2,<br>CM3,AC1,AC2,M<br>A1,MA2,CH1,LD<br>1 |  |   |
| <b>Cuid 14.2.2</b>     | <b>Cuspóirí Miondíolacháin a bhaineann go Sonrach le Bun Dobhráin</b>                                  |   |   |  |  |   |
| <b>BD-R-O-1</b>        |  |   |   | BIO1, BIO2,<br>BIO3,BIO4,<br>HH1,SL1,SL2,SL3,SL4,<br>WR1,WR2,WR3,WR4,<br>WR5,CM1,CM2,CM3,AC<br>1,AC2,MA1,MA2,CH1,L<br>D1                       |  | POP1,POP2,                                    |
| <b>BD-R-O-2</b>        |  |   |   | BIO1, BIO2,<br>BIO3,BIO4,<br>HH1,SL1,SL2,SL3,SL4,<br>WR1,WR2,WR3,WR4,<br>WR5,CM1,<br>CM3,AC1,AC2,MA1,MA<br>2,CH1,LD1                           |  | POP1,POP2, CM2,                               |
| <b>Cuid 14.2.2</b>     | <b>Beartais Mhiondíolacháin (Croí-Mhiondíolachán Príomhúil) a bhaineann go Sonrach le Bun Dobhráin</b> |   |   |  |  |   |
| <b>BD-R-P-1</b>        |  |   |   | BIO1, BIO2,<br>BIO3,BIO4,  |  | POP1, POP2, SL3,                              |

| Cuspóirí agus Beartais | Coimhlint Dhóchúil le stádas na SEO'nna - Ní dóigh go maolófar é chuig leibhéal *inghlactha              | Coimhlint Féideartha le stádas na SEO'nna - Is dóigh go maolófar é chuig leibhéal *inghlactha | Caidreamh Neamhchinnte le stádas na SEO'nna | Caidreamh Neodrach le stádas na SEO'nna   | Gan caidreamh dóchúil le stádas na SEO'nna | Is dóigh go bhFeabhsóidh sé stádas na SEO'nna |
|------------------------|--|---|---|---|--|---|
|                        |  |   |   | HH1,SL1,SL2, SL4,<br>WR1,WR2,WR3,WR4,<br>WR5,CM1,CM2,CM3,AC<br>1,AC2,MA1,MA2,CH1,L<br>D1                    |  |   |
| <b>Cuid 14.2.2</b>     | <b>Beartais Mhiondíolacháin (Croí-Mhiondíolachán Tánaisteach) a bhaineann go Sonrach le Bun Dobhráin</b> |   |   |   |  |   |
| <b>BD-R-P-2</b>        |  |   |   | BIO1, BIO2,<br>BIO3,BIO4,<br>,HH1,SL1,SL2, SL4,<br>WR1,WR2,WR3,WR4,<br>WR5,CM1,CM2,CM3,AC<br>1, MA2,CH1,LD1 |  | POP1,POP2 SL3,<br>AC2,MA1,                    |
| <b>Cuid 14.2.2</b>     | <b>Cuspóirí Lár Baile a bhaineann go sonrach le Leitir Ceanainn</b>                                      |   |   |   |  |   |
| <b>BD-TC-O-1</b>       |  |   |   | BIO1, BIO2,<br>BIO3,BIO4,<br>HH1,SL1,SL2, SL4,<br>WR1,WR2,WR3,WR4,<br>WR5,CM1,CM2,CM3,AC<br>1, MA2,         |  | POP1,POP2, SL3,<br>AC2,MA1, CH1,LD1           |
| <b>Cuid 14.2.2</b>     | <b>Cuspóirí Lár Baile a bhaineann go sonrach le Bun Dobhráin</b>   |   |   |   |  |   |
| <b>BD-TC-P-1</b>       |  |   |   | BIO1, BIO2,<br>BIO3,BIO4,<br>HH1,SL1,SL2, SL4,<br>WR1,WR2,WR3,WR4,<br>WR5,CM1,CM2,CM3,AC<br>1, MA2,         |  | POP1,POP2, SL3,<br>AC2,MA1, CH1,LD1           |
| <b>BD-TC-P-2</b>       |  |   |   | BIO1, BIO2,<br>BIO3,BIO4,<br>POP2,HH1,SL1,SL2,SL3<br>,SL4,<br>WR1,WR2,WR3,WR4,<br>WR5,CM1,                  |  | POP1, CM2,                                    |

| Cuspóirí agus Beartais | Coimhlint Dhóchúil le stádas na SEO'nna - Ní dóigh go maolófar é chuig leibhéal *inghlactha     | Coimhlint Féideartha le stádas na SEO'nna - Is dóigh go maolófar é chuig leibhéal *inghlactha | Caidreamh Neamhchinnte le stádas na SEO'nna                          | Caidreamh Neodrach le stádas na SEO'nna   | Gan caidreamh dóchúil le stádas na SEO'nna | Is dóigh go bhFeabhsóidh sé stádas na SEO'nna |
|------------------------|---|---|--|---|--|---|
|                        |   |   |  | CM3,AC1,AC2,MA1,MA2,CH1,LD1   |  |   |
| <b>BD-TC-P-3</b>       |   |   | BIO3,BIO4,POP1,POP2,SL1, AC2, LD1                                    | BIO1, BIO2, HH1,SL2,SL3,SL4,WR1,WR2,WR3,WR4,WR5,CM1,CM2,CM3,AC1, MA1,MA2,CH1,                               |  |   |
| <b>Cuid 14.2.2</b>     | <b>Tailte i dtreo na Farraige den Bheartas Lár Baile a bhaineann go Sonrach le Bun Dobhráin</b> |   |  |   |  |   |
| <b>BD-TC-P-4</b>       |   |   | BIO1, BIO2, BIO3,BIO4, POP1,SL1,SL2,SL3, WR1,WR5,CM1,CM2,MA2,CH1,LD1 | POP2,HH1, SL4,WR2,WR3,WR4,CM3,AC1,AC2,MA1,  |  |   |
| <b>Cuid 14.2.2</b>     | <b>Cuspóirí Stuara Siamsaíochta a bhaineann go Sonrach le Bun Dobhráin</b>                      |   |  |   |  |   |
| <b>BD-TC-O-2</b>       |   |   |  | BIO1, BIO2, BIO3,BIO4,POP1,POP2,HH1,SL1,SL2,SL3,SL4,WR1,WR2,WR3,WR4,WR5,CM1,CM2,CM3,AC1,AC2,MA1,MA2,CH1,LD1 |  |   |
| <b>Cuid 14.2.2</b>     | <b>Beartas Stuara Siamsaíochta a bhaineann go Sonrach le Bun Dobhráin</b>                       |   |  |   |  |   |
| <b>BD-TC-P-5</b>       |   |   |  | BIO1, BIO2, BIO3,BIO4,POP1,POP2,HH1,SL1,SL2,SL3,SL4,WR1,WR2,WR3,WR4,WR5,CM1,CM2,CM3,AC1,AC2,MA1,MA2,CH1,    |  | LD1   |
| <b>Cuid 14.3.1</b>     | <b>Cuspóirí Bóithre agus Páirceála a bhaineann go Sonrach le Bun Dobhráin</b>                   |   |  |   |  |   |
| <b>BD-T-O-1</b>        |   |   |  |   | BIO1, BIO2, BIO3,BIO4,POP1,POP2,           |   |

| Cuspóirí agus Beartais | Coimhlint Dhóchúil le stádas na SEO'nna - Ní dóigh go maolófar é chuig leibhéal *inghlactha | Coimhlint Féideartha le stádas na SEO'nna - Is dóigh go maolófar é chuig leibhéal *inghlactha | Caidreamh Neamhchinnte le stádas na SEO'nna | Caidreamh Neodrach le stádas na SEO'nna  | Gan caidreamh dóchúil le stádas na SEO'nna   | Is dóigh go bhFeabhsóidh sé stádas na SEO'nna |
|------------------------|---|---|---|--|--|---|
|                        |   |   |   |  | HH1,SL1,SL2,SL3,SL4,WR1,WR2,WR3,WR4,WR5,CM1,CM2,CM3,AC1,AC2,MA1,MA2,CH1,LD1                            |   |
| <b>BD-T-O-2</b>        |   |   |   | BIO1, BIO2, BIO3,BIO4, HH1,SL1,SL2,SL3,SL4, WR1,WR2,WR3,WR4, WR5,CM1,CM2,CM3, MA1,MA2,CH1, |  | POP1,POP2, AC1,AC2, LD1                       |
| <b>Cuid 14.3.1</b>     | <b>Beartais Bhóithre agus Pháirceála a bhaineann go Sonrach le Bun Dobhráin</b>             |   |   |  |  |   |
| <b>BD-T-P-1</b>        |   |   |   |  | BIO1, BIO2, BIO3,BIO4, POP2,HH1,SL1,SL2,SL3,SL4, WR1,WR2,WR3,WR4, WR5,CM1,CM2,CM3,AC1,AC2, MA2,CH1,LD1 | POP1, MA1,                                    |
| <b>BD-T-P-2</b>        |   |   |   |  | BIO1, BIO2, BIO3,BIO4, POP2,HH1,SL1,SL2,SL3,SL4, WR1,WR2,WR3,WR4, WR5,CM1,CM2,CM3,AC1,AC2, MA2,CH1,LD1 | POP1, MA1,                                    |
| <b>Cuid 14.3.1</b>     | <b>Cuspóirí an Líonra Coisithe agus Róthaithe a bhaineann go Sonrach le Bun Dobhráin</b>    |   |   |  |  |   |
| <b>BD-T-O-3</b>        |   |   |   | BIO1, BIO2, BIO3,BIO4, HH1,SL1,SL2,SL3,SL4, WR1,WR2,WR3,WR4, WR5,CM1,CM2,CM3,              |  | POP1,POP2, AC1,AC2,MA1, CH1,LD1               |



| Cuspóirí agus Beartais | Coimhlint Dhóchúil le stádas na SEO'nna - Ní dóigh go maolófar é chuig leibhéal *inghlactha                | Coimhlint Féideartha le stádas na SEO'nna - Is dóigh go maolófar é chuig leibhéal *inghlactha | Caidreamh Neamhchinnte le stádas na SEO'nna                          | Caidreamh Neodrach le stádas na SEO'nna  | Gan caidreamh dóchúil le stádas na SEO'nna | Is dóigh go bhFeabhsóidh sé stádas na SEO'nna |
|------------------------|--|---|--|--|--|---|
|                        |  |   |  | MA2,   |  |   |
| <b>Cuid 14.3.1</b>     | <b>Beartais an Líonra Coisithe agus Róthaithe a bhaineann go Sonrach le Bun Dobhráin</b>                   |   |  |  |  |   |
| <b>BD-T-P-3</b>        |  |   |  | BIO1, BIO2, BIO3,BIO4, HH1,SL1,SL2,SL3,SL4, WR1,WR2,WR3,WR4, WR5,CM1,CM2,CM3, MA2,                           |  | POP1,POP2, AC1,AC2,MA1, CH1,LD1               |
| <b>Cuid 14.3.1</b>     | <b>Cuspóirí Rochtana ar Thalamh Cúil agus ar Thalamh Críosaithe a bhaineann go Sonrach le Bun Dobhráin</b> |   |  |  |  |   |
| <b>BD-T-P-4</b>        |  |   |  | BIO1, BIO2, BIO3,BIO4, POP2,HH1,SL1,SL2,SL3 ,SL4, WR1,WR2,WR3,WR4, WR5,CM1,CM2,CM3,AC 1,AC2,MA1,MA2,CH1,L D1 |  | POP1,   |
| <b>BD-T-P-5</b>        |  | BIO2, BIO3,BIO4,POP1,POP2, HH1, SL1, WR1,WR2, CH1,LD1   | BIO1, AC1,AC2, MA2,  | WR3,WR4, WR5, CM1,CM2,CM3, MA1,  | SL2,SL3,SL4,                               |   |
| <b>BD-T-P-6</b>        |  | BIO1, BIO2, BIO3,BIO4, POP2,HH1,SL1, AC1,AC2,   | POP1, SL2,SL3,SL4, WR1,WR2,WR3,WR4, WR5,CM1,CM2,CM3, MA1,MA2,CH1,LD1 |  |  |   |
| <b>BD-T-P-7</b>        |  |   |  | BIO1, BIO2, BIO3,BIO4, POP2,HH1,SL1,SL2,SL3 ,SL4, WR1,WR2,WR3,WR4, WR5,CM1,CM2,CM3,AC 1,AC2,MA1,MA2,CH1,L    |  | POP1,   |

| Cuspóirí agus Beartais   | Coimhlint Dhóchúil le stádas na SEO'nna - Ní dóigh go maolófar é chuig leibhéal *inghlactha | Coimhlint Féideartha le stádas na SEO'nna - Is dóigh go maolófar é chuig leibhéal *inghlactha | Caidreamh Neamhchinnte le stádas na SEO'nna | Caidreamh Neodrach le stádas na SEO'nna   | Gan caidreamh dóchúil le stádas na SEO'nna | Is dóigh go bhFeabhsóidh sé stádas na SEO'nna |
|--|---|---|---|---|--|---|
|  |   |   |   | D1  |  |   |
| <b>BD-T-P-8</b>  |   |   |   | BIO1, BIO2, BIO3, BIO4, POP1, POP2, HH1, SL1, SL2, SL3, SL4, WR1, WR2, WR3, WR4, WR5, CM1, CM2, CM3, AC 1, AC2, MA1, MA2, CH1, L D1 |  |   |
| <b>BD-T-P-9</b>  |   |   |   | BIO1, BIO2, BIO3, BIO4, POP1, POP2, SL1, SL2, SL3, SL4, WR1, WR2, WR3, WR4, WR5, CM1, CM2, CM3, AC 1, AC2, MA1, MA2, CH1, L D1      |  | HH1,  |
| Déanfar maolú trí chur i bhfeidhm na gculpóirí agus na mbeartas laistigh de Roinn B, caibidil 7 agus Roinn C, caibidil 14. |   |   |   |   |  |   |
| <b>Cuid 14.3.2</b>   | <b>Beartas Cháilíocht an Uisce a bhaineann go Sonrach le Bun Dobhráin</b>                   |   |   |   |  |   |
| <b>BD-WQ-P-1</b>   |   |   |   | BIO1, BIO2, BIO3, BIO4, POP2, HH1, SL1, SL2, SL3, SL4, WR5, CM1, CM2, CM3, AC 1, AC2, MA2, CH1, LD1                                 |  | POP1, WR1, WR2, WR3, WR4, MA1,                |
| <b>Cuid 14.3.2</b>   | <b>Beartais Cháilíocht an Uisce Dromchla a bhaineann go Sonrach le Bun Dobhráin</b>         |   |   |   |  |   |
| <b>BD-SWQ-P-1</b>  |   |   |   | BIO1, BIO2, BIO3, HH1, SL2, SL3, SL4, WR3, WR4, WR5, CM1, CM2, CM3, AC 1, AC2, MA2, CH1,  |  | BIO4, POP1, POP2, SL1, WR1, WR2, MA1, LD1     |
| <b>BD-SWQ-P-2</b>  |   |   |   | BIO1, POP2, HH1, SL2, SL3, SL4,   |  | BIO2, BIO3, BIO4, POP1, SL1,                  |

| Cuspóirí agus Beartais | Coimhlint Dhóchúil le stádas na SEO'nna - Ní dóigh go maolófar é chuig leibhéal *inghlactha | Coimhlint Féideartha le stádas na SEO'nna - Is dóigh go maolófar é chuig leibhéal *inghlactha | Caidreamh Neamhchinnte le stádas na SEO'nna | Caidreamh Neodrach le stádas na SEO'nna  | Gan caidreamh dóchúil le stádas na SEO'nna | Is dóigh go bhFeabhsóidh sé stádas na SEO'nna |
|------------------------|---|---|---|--|--|---|
|                        |   |   |   | WR3,WR4,<br>CM3,AC1,AC2, MA2,  |  | WR1, WR2,<br>WR5,CM1,CM2, MA1,<br>CH1,LD1     |
| <b>Cuid 14.4</b>       | <b>Cuspóirí Tithíochta a bhaineann go Sonrach le Bun Dobhráin</b>                           |   |   |  |  |   |
| <b>BD-H-O-1</b>        |   |   |   | BIO1, BIO2,<br>BIO3,BIO4,POP1,POP2,<br>HH1,SL1,SL2,SL3,SL4,<br>WR1,WR2,WR3,WR4,<br>WR5,CM1,CM2,CM3,AC<br>1,AC2,MA1,MA2,CH1,L<br>D1 |  |   |
| <b>Cuid 14.4</b>       | <b>Beartais Tithíochta a bhaineann go Sonrach le Bun Dobhráin</b>                           |   |   |  |  |   |
| <b>BD-H-P-1</b>        |   |   |   | BIO1, BIO2,<br>BIO3,BIO4,<br>POP2,HH1,SL1,SL2,SL3<br>,SL4,<br>WR1,WR2,WR3,WR4,<br>WR5,CM1,CM2,CM3,AC<br>1,AC2, MA2,CH1,LD1         |  | POP1, MA1,                                    |
| <b>BD-H-P-2</b>        |   |   |   | BIO1, BIO2,<br>BIO3,BIO4,<br>POP2,HH1,SL1,SL2,SL3<br>,SL4,<br>WR1,WR2,WR3,WR4,<br>WR5,CM1,CM2,CM3,AC<br>1,AC2, MA2,CH1,LD1         |  | POP1, MA1,                                    |
| <b>BD-H-P-3</b>        |   |   |   | BIO1, BIO2,<br>BIO3,BIO4,<br>POP2,HH1,SL1,SL2,SL3<br>,SL4,<br>WR1,WR2,WR3,WR4,<br>WR5,CM1,CM2,CM3,AC                               |  | POP1, MA1,                                    |

| Cuspóirí agus Beartais | Coimhlint Dhóchúil le stádas na SEO'nna - Ní dóigh go maolófar é chuig leibhéal *inghlactha                        | Coimhlint Féideartha le stádas na SEO'nna - Is dóigh go maolófar é chuig leibhéal *inghlactha | Caidreamh Neamhchinnte le stádas na SEO'nna | Caidreamh Neodrach le stádas na SEO'nna  | Gan caidreamh dóchúil le stádas na SEO'nna | Is dóigh go bhFeabhsóidh sé stádas na SEO'nna |
|------------------------|--|---|---|--|--|---|
|                        |  |   |   | 1,AC2, MA2,CH1,LD1   |  |   |
| <b>BD-H-P-4</b>        |  |   |   | BIO1, BIO2,<br>BIO3,BIO4,<br>POP2,HH1,SL1,SL2,SL3<br>,SL4,<br>WR1,WR2,WR3,WR4,<br>WR5,CM1,CM2,CM3,AC<br>1,AC2, MA2,CH1,LD1 |  | POP1, MA1,                                    |
| <b>Cuid 14.5</b>       | <b>Cuspóir Straitéiseach an Oidhreacht Nádúrtha agus Fhoirgnithe a bhaineann go Sonrach le Bun Dobhráin</b>        |   |   |  |  |   |
| <b>BD-S0-BH-1</b>      |  |   |   | BIO1, BIO2,<br>BIO3,BIO4,POP1,POP2,<br>HH1,SL1,SL2,SL3,SL4,<br>WR1,WR2,WR3,WR4,<br>WR5,CM1,CM2,CM3,AC<br>1,AC2,MA1,MA2,    |  | CH1,LD1                                       |
| <b>Cuid 14.5.1</b>     | <b>Cuspóir maidir le Tírdhreacha, Radhairc Scéimhe agus Féidearthachtaí a bhaineann go Sonrach le Bun Dobhráin</b> |   |   |  |  |   |
| <b>BD-LSP-O-1</b>      |  |   |   | BIO1, BIO2,<br>BIO3,BIO4,POP1,POP2,<br>HH1,SL1,SL2,SL3,SL4,<br>WR1,WR2,WR3,WR4,<br>WR5,CM1,CM2,CM3,AC<br>1,AC2,MA1,MA2,    |  | CH1,LD1                                       |
| <b>Cuid 14.5.1</b>     | <b>Beartas maidir le Tírdhreacha, Radhairc Scéimhe agus Féidearthachtaí a bhaineann go Sonrach le Bun Dobhráin</b> |   |   |  |  |   |
| <b>BD-LSP-P-1</b>      |  |   |   | BIO1, BIO2,<br>BIO3,BIO4,POP1,POP2,<br>HH1,SL1,SL2,SL3,SL4,<br>WR1,WR2,WR3,WR4,<br>WR5,CM1,CM2,CM3,AC<br>1,AC2,MA1,MA2,    |  | CH1,LD1                                       |
| <b>Cuid 14.5.1</b>     | <b>Cuspóirí Lár Baile a bhaineann go sonrach le Bun Dobhráin</b>   |   |   |  |  |   |

| Cuspóirí agus Beartais | Coimhlint Dhóchúil le stádas na SEO'nna - Ní dóigh go maolófar é chuig leibhéal *inghlactha       | Coimhlint Féideartha le stádas na SEO'nna - Is dóigh go maolófar é chuig leibhéal *inghlactha | Caidreamh Neamhchinnte le stádas na SEO'nna | Caidreamh Neodrach le stádas na SEO'nna  | Gan caidreamh dóchúil le stádas na SEO'nna | Is dóigh go bhFeabhsóidh sé stádas na SEO'nna     |
|------------------------|---|---|---|--|--|---|
| <b>BD-IW-P-1</b>       |   |   |   | BIO1, POP2,HH1, SL2,SL3,SL4, WR1,WR2,WR3,WR4, CM1,CM2,CM3,AC1,AC 2,                                      |  | BIO2, BIO3,BIO4, POP1, SL1, WR5, MA1,MA2, CH1,LD1 |
| <b>BD-IW-P-2</b>       |   |   |   | BIO1, POP2,HH1, SL2,SL3,SL4, WR1,WR2,WR3,WR4, CM1,CM2,CM3,AC1,AC 2,                                      |  | BIO2, BIO3,BIO4, POP1, SL1, WR5, MA1,MA2, CH1,LD1 |
| <b>Cuid 14.5.2</b>     | <b>Beartais maidir le Ceantair Ailtireachta a Chosaint a bhaineann go Sonrach le Bun Dobhráin</b> |   |   |  |  |   |
| <b>BD-AH-P-1</b>       |   |   |   | BIO1, BIO2, BIO3,BIO4,POP1,POP2, HH1,SL1,SL2,SL3,SL4, WR1,WR2,WR3,WR4, WR5,CM1,CM2,CM3,AC 1,AC2,MA1,MA2, |  | CH1,LD1   |
| <b>BD-AH-P-2</b>       |   |   |   | BIO1, BIO2, BIO3,BIO4,POP1,POP2, HH1,SL1,SL2,SL3,SL4, WR1,WR2,WR3,WR4, WR5,CM1,CM2,CM3,AC 1,AC2,MA1,MA2, |  | CH1,LD1   |
| <b>BD-AH-P-3</b>       |   |   |   | BIO1, BIO2, BIO3,BIO4,POP1,POP2, HH1,SL1,SL2,SL3,SL4, WR1,WR2,WR3,WR4, WR5,CM1,CM2,CM3,AC 1,AC2,MA1,MA2, |  | CH1,LD1   |
| <b>BD-AH-P-4</b>       |   |   |   | BIO1, BIO2, BIO3,BIO4,POP1,POP2, HH1,SL1,SL2,SL3,SL4,  |  | CH1,LD1   |

| Cuspóirí agus Beartais | Coimhlint Dhóchúil le stádas na SEO'nna - Ní dóigh go maolófar é chuig leibhéal *inghlactha | Coimhlint Féideartha le stádas na SEO'nna - Is dóigh go maolófar é chuig leibhéal *inghlactha | Caidreamh Neamhchinnte le stádas na SEO'nna | Caidreamh Neodrach le stádas na SEO'nna  | Gan caidreamh dóchúil le stádas na SEO'nna | Is dóigh go bhFeabhsóidh sé stádas na SEO'nna |
|------------------------|---|---|---|--|--|---|
|                        |   |   |   | WR1,WR2,WR3,WR4,WR5,CM1,CM2,CM3,AC1,AC2,MA1,MA2,   |  |   |
| <b>BD-AH-P-5</b>       |   |   |   | BIO1, BIO2, BIO3,BIO4,POP1,POP2,HH1,SL1,SL2,SL3,SL4,WR1,WR2,WR3,WR4,WR5,CM1,CM2,CM3,AC1,AC2,MA1,MA2, |  | CH1,LD1                                       |
| <b>Cuid 14.7</b>       | <b>Beartais Turasóireachta a bhaineann go Sonrach le Bun Dobhráin</b>                       |   |   |  |  |   |
| <b>BD-TO-P-1</b>       |   |   |   | BIO1, BIO2, POP2,HH1, SL3,SL4,WR1,WR2,WR3,WR4,WR5,CM1,CM2,CM3,AC1,AC2,MA1,MA2,CH1,LD1                | SL2,                                       | BIO3,BIO4, POP1, SL1,                         |
| <b>BD-TO-P-2</b>       |   | BIO3, WR5, CM1,CM2, MA1, CH1,LD1  |   | BIO1, BIO2, ,BIO4,POP1,POP2,HH1,SL1,SL2,SL3,SL4,WR1,WR2,WR3,WR4,CM3,AC1,AC2, MA2,                    |  |   |
| <b>BD-TO-P-3</b>       |   | BIO3, WR5, CM1,CM2, MA1, CH1,LD1  |   | BIO1, BIO2, ,BIO4,POP1,POP2,HH1,SL1,SL2,SL3,SL4,WR1,WR2,WR3,WR4,CM3,AC1,AC2, MA2,                    |  |   |
| <b>BD-TO-P-4</b>       |   |   |   | BIO1, BIO2, BIO3,BIO4,POP2,HH1,SL1,SL2,SL3,SL4,WR1,WR2,WR3,WR4,WR5,CM1,CM2,CM3,AC                    |  | POP1, MA1, CH1,LD1                            |

| Cuspóirí agus Beartais   | Coimhlint Dhóchúil le stádas na SEO'nna - Ní dóigh go maolófar é chuig leibhéal *inghlactha | Coimhlint Féideartha le stádas na SEO'nna - Is dóigh go maolófar é chuig leibhéal *inghlactha | Caidreamh Neamhchinnte le stádas na SEO'nna | Caidreamh Neodrach le stádas na SEO'nna  | Gan caidreamh dóchúil le stádas na SEO'nna | Is dóigh go bhFeabhsóidh sé stádas na SEO'nna |
|--|---|---|---|--|--|---|
|  |   |   |   | 1,AC2, MA2,  |  |   |
| <b>BD-TO-P-5</b>   |   |   |   | BIO1, BIO2, BIO3,BIO4,POP1,POP2, HH1,SL1,SL2,SL3,SL4, WR1,WR2,WR3,WR4, WR5,CM1,CM2,CM3,AC 1,AC2,MA1,MA2, |  | CH1,LD1                                       |
| Déanfar maolú trí chur i bhfeidhm na gculpóirí agus na mbeartas laistigh de Roinn B, caibidil 7 agus Roinn C, caibidil 14. |   |   |   |  |  |   |
| <b>Cuid 14.8</b>   | <b>Beartais Chósta agus Mhara a bhaineann go Sonrach le Bun Dobhráin</b>                    |   |   |  |  |   |
| <b>BD-CM-P-1</b>   |   |   | BIO3,BIO4, SL1, SL2, CM1,CM2, MA2,          | BIO1, BIO2, HH1, SL3,SL4, WR1,WR2,WR3,WR4, WR5, CM3,AC1,AC2,MA1, CH1,LD1                                 |  | POP1,POP2,                                    |
| <b>BD-CM-P-2</b>   |   |   |   | BIO1, BIO2, BIO3,BIO4, POP2,HH1,SL1,SL 2,SL3,SL4, WR1,WR2,WR3,W R4, WR5,CM1,CM2,CM 3,AC1,AC2,MA1,M A2,   |  | POP1, CH1,LD1                                 |
| <b>BD-CM-P-3</b>   |   |   |   | BIO1, BIO2, BIO3,BIO4, HH1,SL1,SL2,SL3, SL4, WR1,WR2,WR3,W R4, WR5,CM1,CM2,CM 3,AC1,AC2, MA2,            |  | POP1, POP2,CH1, MA1,LD1                       |

| Cuspóirí agus Beartais | Coimhlint Dhóchúil le stádas na SEO'nna - Ní dóigh go maolófar é chuig leibhéal *inghlactha | Coimhlint Féideartha le stádas na SEO'nna - Is dóigh go maolófar é chuig leibhéal *inghlactha | Caidreamh Neamhchinnte le stádas na SEO'nna | Caidreamh Neodrach le stádas na SEO'nna   | Gan caidreamh dóchúil le stádas na SEO'nna | Is dóigh go bhFeabhsóidh sé stádas na SEO'nna  |
|------------------------|---|---|---|---|--|--|
| <b>BD-CM-P-4</b>       |   |   |   | BIO1, BIO2, BIO3, BIO4, POP1, POP2, HH1, SL1, SL2, SL3, SL4, WR1, WR2, WR3, WR4, WR5, CM1, CM2, CM3, AC 1, AC2, MA1, MA2, |  | CH1, LD1                                       |
| <b>BD-CM-P-5</b>       |   |   |   | BIO1, BIO2, BIO3, BIO4, POP1, POP2, HH1, SL1, SL2, SL3, SL4, WR1, WR2, WR3, WR4, CM2, CM3, AC1, AC2, MA 1, MA2, CH1, LD1  |  | WR5, CM1,                                      |
| <b>BD-CM-P-6</b>       |   |   |   | BIO1, BIO2, POP2, HH1, SL2, SL3, SL4, WR2, WR3, WR4, CM1, CM2, CM3, AC1, AC 2, MA1,                                       |  | BIO3, BIO4, POP1, SL1, WR1, WR5, MA2, CH1, LD1 |
| <b>BD-CM-P-7</b>       |   |   |   | BIO1, BIO2, POP2, HH1, SL2, SL3, SL4, WR2, WR3, WR4, CM1, CM2, CM3, AC1, AC 2, MA1,                                       |  | BIO3, BIO4, POP1, SL1, WR1, WR5, MA2, CH1, LD1 |
| <b>BD-CM-P-8</b>       |   |   |   | BIO1, BIO2, BIO3, BIO4, POP2, HH1, SL1, SL2, SL3, SL4, WR1, WR2, WR3, WR4, WR5, CM1, CM2, CM3, AC 1, AC2, MA1, MA2,       |  | POP1, CH1, LD1                                 |
| <b>BD-CM-P-9</b>       |   |   |   | SL3, SL4, CM3,  |  | BIO1, BIO2, BIO3, BIO4, POP1, POP2,            |



| Cuspóirí agus Beartais | Coimhlint Dhóchúil le stádas na SEO'nna - Ní dóigh go maolófar é chuig leibhéal *inghlactha | Coimhlint Féideartha le stádas na SEO'nna - Is dóigh go maolófar é chuig leibhéal *inghlactha | Caidreamh Neamhchinnte le stádas na SEO'nna | Caidreamh Neodrach le stádas na SEO'nna   | Gan caidreamh dóchúil le stádas na SEO'nna   | Is dóigh go bhFeabhsóidh sé stádas na SEO'nna   |
|------------------------|---|---|---|---|--|---|
|                        |   |   |   | AC1,AC2, MA1,   |  | HH1,SL1,SL2, WR1,WR2,WR3,WR4, WR5,CM1,CM2, MA2,CH1,LD1                                  |
| <b>BD-CM-P-10</b>      |   |   |   | SL3, SL4, CM3, AC1,AC2, MA1,  |  | BIO1, BIO2, BIO3,BIO4,POP1,POP2, HH1,SL1,SL2, WR1,WR2,WR3,WR4, WR5,CM1,CM2, MA2,CH1,LD1 |
| <b>BD-CM-P-11</b>      |   |   | BIO1, BIO2, BIO3,BIO4, SL1, CM1,            | POP2,HH1, SL2,SL3,SL4, WR2,WR3,WR4, WR5, CM3,AC1,AC2, MA2,CH1,LD1                           |  | POP1, WR1, CM2, MA1,  |
| <b>BD-CM-P-12</b>      |   |   |   | BIO4, POP2,HH1,SL1,SL2,SL3 ,SL4, WR1,WR2,WR3,WR4, WR5,CM1,CM2,CM3,AC 1,AC2,MA1,MA2,CH1,L D1 |  | BIO1, BIO2, BIO3, POP1,   |
| <b>BD-CM-P-13</b>      |   |   |   | BIO1, BIO2, BIO3,BIO4,  | POP1,POP2,HH1,SL1,S L2,SL3,SL4, WR1,WR2,WR3,WR4, WR5,CM1,CM2,CM3,AC 1,AC2,MA1,MA2,CH1,L D1 |   |
| <b>BD-CM-P-14</b>      |   |   |   | BIO1, BIO2, BIO3,BIO4,POP1,P OP2,HH1,SL1,SL2, SL3,SL4, WR1,WR2,WR3,W                        |  | CH1,LD1   |

| Cuspóirí agus Beartais                           | Coimhlint Dhóchúil le stádas na SEO'nna - Ní dóigh go maolófar é chuig leibhéal *inghlactha          | Coimhlint Féideartha le stádas na SEO'nna - Is dóigh go maolófar é chuig leibhéal *inghlactha | Caidreamh Neamhchinnte le stádas na SEO'nna | Caidreamh Neodrach le stádas na SEO'nna   | Gan caidreamh dóchúil le stádas na SEO'nna   | Is dóigh go bhFeabhsóidh sé stádas na SEO'nna |
|--|--|---|---|---|--|---|
|  |  |   |   | R4,<br>WR5,CM1,CM2,CM3,AC1,AC2,MA1,MA2,   |  |   |
| <b>BD-CM-P-15</b>                                |  |   | CM2,  |   | BIO1, BIO2,<br>BIO3,BIO4,POP1,POP2,<br>HH1,SL1,SL2,SL3,SL4,<br>WR1,WR2,WR3,WR4,<br>WR5,CM1,<br>CM3,AC1,AC2,MA1,MA2,<br>CH1,LD1 |   |
| <b>Cuid 14.9.1</b>                               | <b>Beartais maidir le hÚsáid Saoráidí Scoile ag an bPobal a bhaineann go Sonrach le Bun Dobhráin</b> |   |   |   |  |   |
| <b>BD-SCC-P-1</b>                                |  |   |   | BIO1, BIO2,<br>BIO3,BIO4,<br>POP2,HH1,SL1,SL2,SL3,<br>SL4,<br>WR1,WR2,WR3,WR4,<br>WR5,CM1,CM2,CM3,AC1,<br>AC2,MA1,MA2,CH1,LD1 |  | POP1,   |
| <b>BD-SCC-P-2</b>                                |  |   | BIO4,                                       | BIO1, BIO2, BIO3,<br>HH1,SL1,SL2,SL3,SL4,<br>WR1,WR2,WR3,WR4,<br>WR5,CM1,CM2,CM3,AC1,<br>AC2, MA2,                            |  | POP1, POP2, MA1,<br>CH1,LD1                   |
| <b>ROINN C CUSPÓIRÍ AGUS BEARTAIS NA mBAILTE</b> |  |   |   |   |  |   |
| <b>CAIBIDIL 12</b>                               | <b>LEITIR CEANAINN</b>   |   |   |   |  |   |
| <b>Tábla 12.2</b>                                | <b>Cuspóirí Críosaithe a bhaineann le Leitir Ceanainn</b>  |   |   |   |  |   |
| <b>Forbairt Bhunaithe</b>                        |  |   |   | BIO1, BIO2, BIO3,<br>BIO4, POP2, HH1, SL1,<br>SL2, SL3, SL4, WR1,   |  | POP1  |

| Cuspóirí agus Beartais                 | Coimhlint Dhóchúil le stádas na SEO'nna - Ní dóigh go maolófar é chuig leibhéal *inghlactha | Coimhlint Féideartha le stádas na SEO'nna - Is dóigh go maolófar é chuig leibhéal *inghlactha | Caidreamh Neamhchinnte le stádas na SEO'nna  | Caidreamh Neodrach le stádas na SEO'nna  | Gan caidreamh dóchúil le stádas na SEO'nna | Is dóigh go bhFeabhsóidh sé stádas na SEO'nna |
|--|---|---|--|--|--|---|
|  |   |   |  | WR2, WR3, WR4, WR5, CM1, CM2, CM3, AC1, AC2, MA1, MA2, CH1, LD1  |  |   |
| <b>Deiseanna Straitéiseacha Pobail</b> |   |   |  | BIO1, BIO2, BIO3, BIO4, POP1, POP2, HH1, SL1, SL2, SL3, SL4, WR1, WR2, WR3, WR4, WR5, CM1, CM2, CM3, AC1, AC2, MA2, CH1, LD1 |  | MA1   |
| <b>Saoráidí Pobail</b>                 |   |   |  | BIO1, BIO2, BIO3, BIO4, POP1, POP2, HH1, SL1, SL2, SL3, SL4, WR1, WR2, WR3, WR4, WR5, CM1, CM2, CM3, AC1, AC2, MA2, CH1, LD1 |  | MA1   |
| <b>Lár Baile</b>                       |   |   |  | BIO1, BIO2, BIO3, BIO4, POP1, HH1, SL1, SL2, SL3, SL4, WR1, WR2, WR3, WR4, WR5, CM1, CM2, CM3, AC1, AC2, MA1, MA2, CH1, LD1  |  | POP2  |
| <b>Cónaithe go Príomhúil - Céim 1</b>  |   | SL3   | BIO1, BIO2, BIO3, BIO4, POP2, HH1, SL1, SL2, SL4, WR1, WR2, WR3, WR4, WR5, CM1, CM2, CM3, AC1, AC2, MA1, MA2, CH1, LD1 | POP1   |  |   |
| <b>Cúlchiste Straitéiseach</b>         |   | SL3   | BIO1, BIO2, BIO3, BIO4, POP2, HH1, SL1,  | POP1   |  |   |

| Cuspóirí agus Beartais         | Coimhlint Dhóchúil le stádas na SEO'nna - Ní dóigh go maolófar é chuig leibhéal *inghlactha | Coimhlint Féideartha le stádas na SEO'nna - Is dóigh go maolófar é chuig leibhéal *inghlactha | Caidreamh Neamhchinnte le stádas na SEO'nna  | Caidreamh Neodrach le stádas na SEO'nna | Gan caidreamh dóchúil le stádas na SEO'nna              | Is dóigh go bhFeabhsóidh sé stádas na SEO'nna |
|--------------------------------|---|---|--|---|---|---|
| <b>Cónaithe</b>                |   |   | SL2, SL4, WR1, WR2, WR3, WR4, WR5, CM1, CM2, CM3, AC1, AC2, MA1, MA2, CH1, LD1   |   |   |   |
| <b>Fostaíocht Ghinearálta</b>  |   | SL3   | BIO1, BIO2, BIO3, BIO4, POP2, HH1, SL1, SL2, SL4, WR1, WR2, WR3, WR4, WR5, CM1, CM2, CM3, AC1, AC2, MA1, MA2, CH1, LD1       | POP1                                    |   |   |
| <b>Tráchtála</b>               |   | SL3   | BIO1, BIO2, BIO3, BIO4, POP2, HH1, SL1, SL2, SL4, WR1, WR2, WR3, WR4, WR5, CM1, CM2, CM3, AC1, AC2, MA1, MA2, CH1, LD1       | POP1                                    |   |   |
| <b>Suíomhanna le Deiseanna</b> |   | SL3   | BIO1, BIO2, BIO3, BIO4, POP1, POP2, HH1, SL1, SL2, SL4, WR1, WR2, WR3, WR4, WR5, CM1, CM2, CM3, AC1, AC2, MA1, MA2, CH1, LD1 |   |   |   |
| <b>Oideachas</b>               |   | SL3   | BIO1, BIO2, BIO3, BIO4, POP1, POP2, HH1, SL1, SL2, SL4, WR1, WR2, WR3, WR4, WR5, CM1, CM2, CM3, AC1, AC2, MA2, CH1, LD1      |   |   | MA1   |
| <b>Spás Oscailte</b>           |   |   |  |   | BIO1, BIO2, BIO3, BIO4, POP1, POP2, HH1, SL1, SL2, SL3, | MA1   |

| Cuspóirí agus Beartais   | Coimhlint Dhóchúil le stádas na SEO'nna - Ní dóigh go maolófar é chuig leibhéal *inghlactha | Coimhlint Féideartha le stádas na SEO'nna - Is dóigh go maolófar é chuig leibhéal *inghlactha | Caidreamh Neamhchinnte le stádas na SEO'nna  | Caidreamh Neodrach le stádas na SEO'nna | Gan caidreamh dóchúil le stádas na SEO'nna                           | Is dóigh go bhFeabhsóidh sé stádas na SEO'nna |
|--|---|---|--|---|--|---|
|  |   |   |  |   | SL4, WR1, WR2, WR3, WR4, WR5, CM1, CM2, CM3, AC1, AC2, MA2, CH1, LD1 |   |
| <b>Timpeallacht Áitiúil</b>  |   | SL3   | POP2, HH1, SL1, SL2, SL4, WR1, WR2, WR3, WR4, WR5, CM1, CM2, CM3, AC1, AC2, MA1, MA2, CH1, LD1                         | BIO1, BIO2, BIO3, BIO4, POP1            |  |   |
| <b>Ceantar i mbaol tuilte</b>  |   |   | BIO1, BIO2, BIO4, SL1, SL2, SL3, WR1, WR2, WR4, CM1, CM2, CM3, CH1, LD1  | BIO3                                    | POP1, POP2, HH1, SL4, WR3, AC1, AC2, MA1,                            | WR5, MA2                                      |
| <b>Seirbhísí</b>   |   | BIO1, BIO2, BIO3, BIO4, HH1, SL1, SL2, SL3, WR1, WR2, WR3, WR4, CH1, LD1                      | POP1, SL4, WR5, CM1, CM2, CM3, AC1, AC2, MA1, MA2  |   | POP2   |   |
| <b>Ceantar Ionad Comharsanachta</b>  |   | SL3   | HH1, SL1, SL2, SL4, WR1, WR2, WR3, WR4, CH1, LD1   | AC2                                     | BIO1, BIO2, BIO3, BIO4, WR5, CM1, CM2, CM3, AC1, MA2                 | POP1, POP2, MA1                               |
| Déanfar maolú trí chur i bhfeidhm na gculpóirí agus na mbeartas laistigh de Roinn B, caibidil 7 agus Roinn C, caibidil 12. |   |   |  |   |  |   |
| <b>CAIBIDIL 13</b>   | <b>BUN CHRANNCHA</b>  |   |  |   |  |   |
| <b>Tábla 13.2</b>  | <b>Cuspóirí Críosaithe a bhaineann le Bun Cranncha</b>                                      |   |  |   |  |   |
| <b>Cónaithe (Céim 1)</b>   |   | SL3   | BIO1, BIO2, BIO3, BIO4, POP2, HH1, SL1, SL2, SL4, WR1, WR2, WR3, WR4, WR5, CM1, CM2, CM3, AC1, AC2, MA1, MA2, CH1, LD1 | POP1                                    |  |   |
| <b>Cúlchiste Straitéiseach</b>   |   | SL3   | BIO1, BIO2, BIO3, BIO4, POP2, HH1, SL1,  | POP1                                    |  |   |

| Cuspóirí agus Beartais                 | Coimhlint Dhóchúil le stádas na SEO'nna - Ní dóigh go maolófar é chuig leibhéal *inghlactha | Coimhlint Féideartha le stádas na SEO'nna - Is dóigh go maolófar é chuig leibhéal *inghlactha | Caidreamh Neamhchinnte le stádas na SEO'nna   | Caidreamh Neodrach le stádas na SEO'nna   | Gan caidreamh dóchúil le stádas na SEO'nna   | Is dóigh go bhFeabhsóidh sé stádas na SEO'nna |
|--|---|---|---|---|--|---|
| <b>Cónaithe</b>                        |   |   | SL2, SL4, WR1, WR2, WR3, WR4, WR5, CM1, CM2, CM3, AC1, AC2, MA1, MA2, CH1, LD1  |   |  |   |
| <b>Lár Baile</b>                       |   |   |   | BIO1, BIO2, BIO3, BIO4, POP1, HH1, SL1, SL2, SL3, SL4, WR1, WR2, WR3, WR4, WR5, CM1, CM2, CM3, AC1, AC2, MA1, MA2, CH1, LD1 |  | POP2  |
| <b>Pobal/Seirbhís</b>                  |   | SL3   |   | BIO1, BIO2, BIO3, BIO4, POP1, POP2, HH1, SL1, SL2, SL4, WR1, WR2, WR3, WR4, WR5, CM1, CM2, CM3, AC1, AC2, MA2, CH1, LD1     |  | MA1   |
| <b>Taitneamhacht/Caitheamh Aimsire</b> |   |   |   |   | BIO1, BIO2, BIO3, BIO4, POP1, POP2, HH1, SL1, SL2, SL3, SL4, WR1, WR2, WR3, WR4, WR5, CM1, CM2, CM3, AC1, AC2, MA2, CH1, LD1 | MA1   |
| <b>Úsáid Mheasctha/Turasóireacht</b>   |   | SL3   | BIO1, BIO2, BIO3, BIO4, POP1, POP2, HH1, SL1, SL2, SL4, WR1, WR2, WR3, WR4, WR5, CM1, CM2, CM3, AC1, AC2, MA2, CH1, LD1 |   |  | MA1   |
| <b>Fostaíocht</b>                      |   | SL3   | BIO1, BIO2, BIO3,   | POP1  |  |   |

| Cuspóirí agus Beartais   | Coimhlint Dhóchúil le stádas na SEO'nna - Ní dóigh go maolófar é chuig leibhéal *inghlactha | Coimhlint Féideartha le stádas na SEO'nna - Is dóigh go maolófar é chuig leibhéal *inghlactha | Caidreamh Neamhchinnte le stádas na SEO'nna  | Caidreamh Neodrach le stádas na SEO'nna  | Gan caidreamh dóchúil le stádas na SEO'nna | Is dóigh go bhFeabhsóidh sé stádas na SEO'nna |
|--|---|---|--|--|--|---|
| <b>Ghinearálta</b>   |   |   | BIO4, POP2, HH1, SL1, SL2, SL4, WR1, WR2, WR3, WR4, WR5, CM1, CM2, CM3, AC1, AC2, MA1, MA2, CH1, LD1 |  |  |   |
| <b>Forbairt Bhunaithe</b>  |   |   |  | BIO1, BIO2, BIO3, BIO4, POP2, HH1, SL1, SL2, SL3, SL4, WR1, WR2, WR3, WR4, WR5, CM1, CM2, CM3, AC1, AC2, MA1, MA2, CH1, LD1  |  | POP1  |
| <b>Bonneagar</b>   |   | BIO1, BIO2, BIO3, BIO4, HH1, SL1, SL2, SL3, WR1, WR2, WR3, WR4, CH1, LD1                      | POP1, SL4, WR5, CM1, CM2, CM3, AC1, AC2, MA1, MA2  |  | POP2                                       |   |
| <b>Limistéar Chosaint an Chósta</b>  |   |   |  | BIO1, BIO2, BIO3, BIO4, POP1, POP2, HH1, SL1, SL2, SL3, SL4, WR1, WR2, WR3, WR4, WR5, CM1, CM2, CM3, AC1, AC2, MA1, MA2, CH1 |  | LD1   |
| <b>Talmhaíochta / Tuaithe</b>  |   | SL3   | BIO1, BIO2, BIO3, BIO4, HH1, SL1, SL2, WR1, WR2, WR3, WR4, WR5, AC1, AC2, MA2, CH1, LD1              | POP2   | POP1, SL4, CM1, CM2, CM3, MA1              |   |
| Déanfar maolú trí chur i bhfeidhm na gcuspóirí agus na mbeartas laistigh de Roinn B, caibidil 7 agus Roinn C, caibidil 13. |   |   |  |  |  |   |
| <b>CAIBIDIL 13</b>   | <b>BUN DOBHRÁIN</b>   |   |  |  |  |   |
| <b>Tábla 13.2</b>  | <b>Cuspóirí Criosaithe a bhaineann le Bun Dobhráin</b>                                      |   |  |  |  |   |

| Cuspóirí agus Beartais              | Coimhlint Dhóchúil le stádas na SEO'nna - Ní dóigh go maolófar é chuig leibhéal *inghlactha | Coimhlint Féideartha le stádas na SEO'nna - Is dóigh go maolófar é chuig leibhéal *inghlactha | Caidreamh Neamhchinnte le stádas na SEO'nna | Caidreamh Neodrach le stádas na SEO'nna  | Gan caidreamh dóchúil le stádas na SEO'nna   | Is dóigh go bhFeabhsóidh sé stádas na SEO'nna |
|-------------------------------------|---|---|---|--|--|---|
| <b>Spás Oscailte/Taitne amhacht</b> |   |   |   | BIO1, BIO2, BIO3,BIO4, HH1,SL1,SL2,SL3,SL4, WR1,WR2,WR3,WR4, WR5,CM1,CM2,CM3,AC 1,AC2,MA1,MA2,CH1,L D1 |  | POP1,POP2,                                    |
| <b>Páirc Charbhán</b>               |   |   |   |  | BIO1, BIO2, BIO3,BIO4,POP1,POP2, HH1,SL1,SL2,SL3,SL4, WR1,WR2,WR3,WR4, WR5,CM1,CM2,CM3,AC 1,AC2,MA1,MA2,CH1,L D1 |   |
| <b>Crios Caomhantais Cósta</b>      |   |   | BIO1, BIO2, BIO3,BIO4, CM2,                 | POP1,POP2,HH1,SL1,S L2,SL3,SL4, WR1,WR2,WR3,WR4, WR5, CM3,AC1,AC2,MA1, CH1,LD1                         |  | CM1, MA2,                                     |
| <b>Crios Bainistithe Cósta</b>      |   |   |   | BIO1, BIO2, BIO3,BIO4, POP2,HH1,SL1,SL2,SL3 ,SL4, WR1,WR2,WR3,WR4, WR5, CM3,AC1,AC2,MA1,MA 2,CH1,      |  | POP1, CM1,CM2, LD1                            |
| <b>Saoráidí Pobail</b>              |   |   |   | BIO1, BIO2, BIO3,BIO4, POP2,HH1,SL1,SL2,SL3 ,SL4, WR1,WR2,WR3,WR4,                                     |  | POP1, MA1,                                    |



| Cuspóirí agus Beartais  | Coimhlint Dhóchúil le stádas na SEO'nna - Ní dóigh go maolófar é chuig leibhéal *inghlactha | Coimhlint Féideartha le stádas na SEO'nna - Is dóigh go maolófar é chuig leibhéal *inghlactha | Caidreamh Neamhchinnte le stádas na SEO'nna | Caidreamh Neodrach le stádas na SEO'nna  | Gan caidreamh dóchúil le stádas na SEO'nna   | Is dóigh go bhFeabhsóidh sé stádas na SEO'nna |
|---|---|---|---|--|--|---|
|   |   |   |   | WR5,CM1,CM2,CM3,AC1,AC2, MA2,CH1,LD1   |  |   |
| <b>Suíomhanna Geatabhealaigh le Deiseanna san Iarthar agus san Oirthear</b> |   |   | POP1,POP2, AC1,AC2, SL3,                    | BIO1, BIO2, BIO3,BIO4, HH1,SL1,SL2, SL4, WR1,WR2,WR3,WR4, WR5,CM1,CM2,CM3, MA1,MA2,CH1,LD1 |  |   |
| <b>Fiontar/ Fostaíocht</b>  |   |   |   |  | BIO1, BIO2, BIO3,BIO4,POP1,POP2, HH1,SL1,SL2,SL3,SL4, WR1,WR2,WR3,WR4, WR5,CM1,CM2,CM3,AC1,AC2,MA1,MA2,CH1,LD1 |   |
| <b>Forbairt Bhunaithe</b>   |   |   |   |  | BIO1, BIO2, BIO3,BIO4, POP2,HH1,SL1,SL2,SL3,SL4, WR1,WR2,WR3,WR4, WR5,CM1,CM2,CM3,AC1,AC2,MA1,MA2,CH1,LD1      | POP1,   |
| <b>Forbairt Tuaithe Bhunaithe</b>   |   |   | POP1,POP2, AC1,AC2, MA1, LD1                |  | BIO1, BIO2, BIO3,BIO4, HH1,SL1,SL2,SL3,SL4, WR1,WR2,WR3,WR4, WR5,CM1,CM2,CM3, MA2,CH1,                         |   |
| <b>Suíomh le Deiseanna i bhFionnúrach</b>                                   |   |   |   |  | BIO1, BIO2, BIO3,BIO4,POP1,POP2, HH1,SL1,SL2,SL3,SL4, WR1,WR2,WR3,WR4,   |   |

| Cuspóirí agus Beartais   | Coimhlint Dhóchúil le stádas na SEO'nna - Ní dóigh go maolófar é chuig leibhéal *inghlactha | Coimhlint Féideartha le stádas na SEO'nna - Is dóigh go maolófar é chuig leibhéal *inghlactha | Caidreamh Neamhchinnte le stádas na SEO'nna | Caidreamh Neodrach le stádas na SEO'nna   | Gan caidreamh dóchúil le stádas na SEO'nna   | Is dóigh go bhFeabhsóidh sé stádas na SEO'nna |
|--|---|---|---|---|--|---|
|  |   |   |   |   | WR5,CM1,CM2,CM3,AC1,AC2,MA1,MA2,CH1,LD1  |   |
| <b>I mBaol Tuilte</b>  |   |   |   | BIO1, BIO2, BIO3,BIO4,POP1,POP2, HH1,SL1,SL2,SL3,SL4, WR1,WR2,WR3,WR4, CM1,CM2,CM3,AC1,AC2,MA1, CH1,LD1 |  | WR5, MA2,                                     |
| <b>Suíomhanna le Deiseanna</b>                                 |   |   |   |   | BIO1, BIO2, BIO3,BIO4, POP2,HH1,SL1,SL2,SL3,SL4, WR1,WR2,WR3,WR4, WR5,CM1,CM2,CM3,AC1,AC2, MA2,CH1,LD1         | POP1, MA1,                                    |
| <b>Ailínithe Beartaithe Bóthair (Táscach)</b>                  |   |   |   |   | BIO1, BIO2, BIO3,BIO4,POP1,POP2, HH1,SL1,SL2,SL3,SL4, WR1,WR2,WR3,WR4, WR5,CM1,CM2,CM3,AC1,AC2,MA1,MA2,CH1,LD1 |   |
| <b>Struchtúir faoi Chosaint agus Séadchomharthaí Náisiúnta</b> |   |   |   |   | BIO1, BIO2, BIO3,BIO4,POP1,POP2, HH1,SL1,SL2,SL3,SL4, WR1,WR2,WR3,WR4, WR5,CM1,CM2,CM3,AC1,AC2,MA1,MA2,        | CH1,LD1                                       |
| <b>Soláthar Siúlbhealaí/Rot harbhealaí</b>                     |   |   |   | BIO1, BIO2, BIO3,BIO4, HH1,SL1,SL2,SL3,SL4, WR1,WR2,WR3,WR4,  |  | POP1,POP2, MA1, AC1,AC2,                      |

| Cuspóirí agus Beartais            | Coimhlint Dhóchúil le stádas na SEO'nna - Ní dóigh go maolófar é chuig leibhéal *inghlactha | Coimhlint Féideartha le stádas na SEO'nna - Is dóigh go maolófar é chuig leibhéal *inghlactha | Caidreamh Neamhchinnte le stádas na SEO'nna | Caidreamh Neodrach le stádas na SEO'nna   | Gan caidreamh dóchúil le stádas na SEO'nna | Is dóigh go bhFeabhsóidh sé stádas na SEO'nna |
|-----------------------------------|---|---|---|---|--|---|
|                                   |   |   |   | WR5,CM1,CM2,CM3, MA2,CH1,LD1  |  |   |
| <b>Áineasa/Caithe amh Aimsire</b> |   |   |   | BIO1, BIO2, BIO3,BIO4, HH1,SL1,SL2,SL3,SL4, WR1,WR2,WR3,WR4, WR5,CM1,CM2,CM3,AC 1,AC2,MA1,MA2,CH1,L D1      |  | POP1,POP2,                                    |
| <b>Cónaithe Céim 1</b>            |   |   |   | BIO1, BIO2, BIO3,BIO4, HH1,SL1,SL2,SL3,SL4, WR1,WR2,WR3,WR4, WR5,CM1,CM2,CM3,AC 1,AC2,MA1,MA2,CH1,L D1      |  | POP1,POP2,                                    |
| <b>Cónaithe Céim 2</b>            |   |   |   | BIO1, BIO2, BIO3,BIO4, HH1,SL1,SL2,SL3,SL4, WR1,WR2,WR3,WR4, WR5,CM1,CM2,CM3,AC 1,AC2,MA1,MA2,CH1,L D1      |  | POP1,POP2,                                    |
| <b>Saoráidí Turasóirí</b>         |   |   |   | BIO1, BIO2, BIO3,BIO4, POP2,HH1,SL1,SL2,SL3,SL4, WR1,WR2,WR3,WR4, WR5,CM1,CM2,CM3,AC 1,AC2,MA1,MA2,CH1,L D1 |  | POP1,   |
| <b>Lár baile</b>                  |   |   |   | BIO1, BIO2, BIO3,BIO4,  |  | POP1,POP2, SL3, MA1, LD1                      |

| Cuspóirí agus Beartais                 | Coimhlint Dhóchúil le stádas na SEO'nna - Ní dóigh go maolófar é chuig leibhéal *inghlactha | Coimhlint Féideartha le stádas na SEO'nna - Is dóigh go maolófar é chuig leibhéal *inghlactha | Caidreamh Neamhchinnte le stádas na SEO'nna  | Caidreamh Neodrach le stádas na SEO'nna   | Gan caidreamh dóchúil le stádas na SEO'nna   | Is dóigh go bhFeabhsóidh sé stádas na SEO'nna |
|--|---|---|--|---|--|---|
|  |   |   |  | HH1,SL1,SL2, SL4, WR1,WR2,WR3,WR4, WR5,CM1,CM2,CM3,AC 1,AC2, MA2,CH1,   |  |   |
| <b>CAIBIDIL 15 CREATAÍ LONNAÍOCHTA</b> |   |   |  |   |  |   |
| <b>Cónaithe</b>                        |   | SL3   | BIO1, BIO2, BIO3, BIO4, POP2, HH1, SL1, SL2, SL4, WR1, WR2, WR3, WR4, WR5, CM1, CM2, CM3, AC1, AC2, MA1, MA2, CH1, LD1       | POP1  |  |   |
| <b>Taitneamhacht</b>                   |   |   |  |   | BIO1, BIO2, BIO3, BIO4, POP1, POP2, HH1, SL1, SL2, SL3, SL4, WR1, WR2, WR3, WR4, WR5, CM1, CM2, CM3, AC1, AC2, MA2, CH1, LD1 | MA1   |
| <b>Suíomhanna le Deiseanna</b>         |   | SL3   | BIO1, BIO2, BIO3, BIO4, POP1, POP2, HH1, SL1, SL2, SL4, WR1, WR2, WR3, WR4, WR5, CM1, CM2, CM3, AC1, AC2, MA1, MA2, CH1, LD1 |   |  |   |
| <b>Lár Baile</b>                       |   |   |  | BIO1, BIO2, BIO3, BIO4, POP1, HH1, SL1, SL2, SL3, SL4, WR1, WR2, WR3, WR4, WR5, CM1, CM2, CM3, AC1, AC2, MA1, MA2, CH1, LD1 |  | POP2  |

| Cuspóirí agus Beartais    | Coimhlint Dhóchúil le stádas na SEO'nna - Ní dóigh go maolófar é chuig leibhéal *inghlactha | Coimhlint Féideartha le stádas na SEO'nna - Is dóigh go maolófar é chuig leibhéal *inghlactha | Caidreamh Neamhchinnte le stádas na SEO'nna   | Caidreamh Neodrach le stádas na SEO'nna  | Gan caidreamh dóchúil le stádas na SEO'nna | Is dóigh go bhFeabhsóidh sé stádas na SEO'nna |
|---------------------------|---|---|---|--|--|---|
| <b>Oideachas</b>          |   | SL3   | BIO1, BIO2, BIO3, BIO4, POP1, POP2, HH1, SL1, SL2, SL4, WR1, WR2, WR3, WR4, WR5, CM1, CM2, CM3, AC1, AC2, MA2, CH1, LD1 |  |  | MA1   |
| <b>Turasóireacht</b>      |   | SL3   | BIO1, BIO2, BIO3, BIO4, POP1, POP2, HH1, SL1, SL2, SL4, WR1, WR2, WR3, WR4, WR5, CM1, CM2, CM3, AC1, AC2, MA2, CH1, LD1 |  |  | MA1   |
| <b>Saoráidí Pobail</b>    |   |   |   | BIO1, BIO2, BIO3, BIO4, POP1, POP2, HH1, SL1, SL2, SL3, SL4, WR1, WR2, WR3, WR4, WR5, CM1, CM2, CM3, AC1, AC2, MA2, CH1, LD1 |  | MA1   |
| <b>Lár Baile</b>          |   |   |   | BIO1, BIO2, BIO3, BIO4, POP1, HH1, SL1, SL2, SL3, SL4, WR1, WR2, WR3, WR4, WR5, CM1, CM2, CM3, AC1, AC2, MA1, MA2, CH1, LD1  |  | POP2  |
| <b>Bonneagar/Fón tais</b> |   | BIO1, BIO2, BIO3, BIO4, HH1, SL1, SL2, SL3, WR1, WR2, WR3, WR4, CH1, LD1                      | POP1, SL4, WR5, CM1, CM2, CM3, AC1, AC2, MA1, MA2   |  | POP2                                       |   |

## 9 Bearta Maolaithe

---

Is riachtanas de na Rialacháin um Pleanáil agus Forbairt (SEA) 2004 (Sceideal 2B) bearta a leagan amach chun aon drochthionchar féideartha ar an gcomhshaoil mar thoradh ar chur i bhfeidhm beartas agus cuspóirí an Phlean a fhritháireamh. Léiríonn Tábla 10.1 an measúnú sin agus aithníodh roinnt cuspóirí agus beartas a d'fhéadfadh coimhlint féideartha a bheith acu le Cuspóirí Straitéiseacha Comhshaoil an Dréachtphlean agus sa chás inar tharla sin, moladh bearta maolaithe.

Rinneadh SEA an Dréachtphlean in-tí laistigh den fhoireann dréachtaithe níos leithne an Phlean; dá réir sin measadh leochaileachtaí, saincheisteanna agus srianta comhshaoil sa chéad ásc trí phróiseas scríbhneoireachta an phlean agus i ndáil leis sin cuireadh le chéile é agus é beartaithe go sainráite an comhshaoil a chosaint agus na tionchair a d'fhéadfadh dochar a dhéanamh don chomhshaoil a sheachaint. Rinne an 'Measúnú' mar atá leagtha amach i dTábla 8.4 den cháipéis seo gach aidhm, cuspóir agus beartas a mheas ceann ar cheann agus mhol síí maolú (athruithe)

Saináithnítear cuspóirí agus beartais go bhfuil tionchar féideartha acu ar Chuspóirí Straitéiseacha Comhshaoil (SEO'nna) agus idirghníomhú éiginnte leis na SEO'nna, beidh an tromlach díobh faoi réir measúnú breise mionsonraithe agus maolaithe ag an gcéim chur chun feidhme trí dhea-chleachtas sa phróiseas bainistíochta forbartha agus i gcur chun feidhme an Phlean. Lena chois sin, d'fhéadfadh iarratais aonair ar leith d'fhorbairtí laistigh den Chontae a bheith faoi réir Measúnachta Tionchair Timpeallachta aonair agus Measúnachtaí Cuí.

Beidh na bearta maolaithe dá dtagraítear thuas ag gníomhú chun aon éifeacht shuntasach a bhaineann le cur i bhfeidhm Phlean Forbartha Chontae Dhún na nGall a chosc, a laghdú, agus, chomh fada agus is féidir, a fhritháireamh.

# 10 Saincheisteanna Comhshaoil a Chuimsiú i bPlean Forbartha Chontae Dhún na nGall 2012-2018

Mhúnláigh an próiseas SEA dréachtú an Phlean ar fad agus léiríonn Tábla 10.1 conas a cuimsíodh na saincheisteanna comhshaoil a ardaíodh le linn an phróisis SEA sa Phlean mar chuspóirí, beartais nó eile. Ní áirítear sa tábla gach tagairt laistigh den Phlean ná ní luaitear leasuithe agus modhnuithe a thángthas orthu le linn phróisis dréachtaithe an Phlean mar thoradh ar an bpróiseas SEA.

Breithníodh na sonraí agus táscairí comhshaoil bonnlíne i gcónaí le linn dhréachtú na gCuspóirí agus na mbeartais i gCuid B den Dréachtphlean agus mar a shonraítear i gCaibidil 15 de Chuid C den Dréachtphlean do na 3 bailte Leitir Ceanainn, Bun Cranncha agus Bun Dobhráin, agus go háirithe láthair agus stádas caomhnaithe na suíomhanna Natura 2000, an Diúilicín Péarla Fionnuisce, uiscí sliogéisc agus riachtanais an Phlean Réigiún Abhantraí ábhartha.

Dréachtaíodh Cuspóirí Straitéiseacha Comhshaoil tar éis tiomsú sonraí bonnlíne agus tá siad bunaithe ar na saincheisteanna comhshaoil sonracha a mbíonn tionchar acu ar Chontae Dhún na nGall agus an am céanna bhíodhas ag comhlíonadh na gceanglas i Sceideal 2(B) de na Rialacháin um Pleanáil agus Forbairt 2001 (arna leasú), agus na dTreoirí SEA<sup>30</sup>, 2004.

D'aithin an Plean Forbartha Contae 2012-2018 59 creat lonnaíochta do lonnaíochtaí aonair ar fud an Chontae agus bhí siad sin a dtreorú go suntasach ag na próisis SEA agus AA a rinneadh ag an am sin; tá na 59 lonnaíochtaí céanna sa Phlean Forbartha Contae 2018-2024 nach bhfuil aon athrú ábhartha orthu ón bPlean roimhe sin agus dá bhrí sin, meastar nach bhfuil gá le haon measúnú comhshaoil eile mar chuid den phróiseas sin.

Roinn C: Leagtar amach i gCuspóirí agus i mBeartais na mBailte, den Dréachtphlean Forbartha, criosanna, cuspóirí agus beartais na mbailte seo a leanas: Leitir Ceanainn, Bun Cranncha agus Bun Dobhráin a bhaineann go sonracha leis na lonnaíochtaí sin amháin. Is gné chuimsitheach den Dréachtphlean Forbartha é an SEA i Roinn C, agus tá criosanna, cuspóirí agus beartais na mbailte aonair sin á stiúradh ag an bpróiseas SEA agus AA.

<sup>30</sup> Cur i bhfeidhm Threoir SEA (2001/42/EC) Measúnú ar Éifeachtaí ag Pleananna agus Cláir ar leith ar an gComhshaoil - Treoirínte d'Údarás Réigiúnacha agus d'Údarás Phleanála (Samhain, 2004).

**Tábla 10.1: Saincheisteanna Comhshaoil a Chuimsiú sa Phlean**

| Saincheist Comhshaoil                         | Cuspóir, Beartas nó Tagairt sa Phlean  | Beartas, Cuspóir nó Tagairt Bhreise atá riachtanach (seiceáil deiridh)  |
|---|--|---|
| <b>Bithéagsúlacht, Flora agus Fauna</b>       |  |   |
| <p><b>Tionchar ar oibreacha forbartha</b></p> | <p>S-O-6, ED-O-11, ED-P-14, ED-P-15, T-P-36, WES-O-5, WES-O-6, WES-O-11, TC-O-1, TC-P-4, TC-P-7, F-O-3, F-P-1, F-P-6, F-P-7, UB-P-14, UB-P-15, RH-O-2, RH-O-6, RH-P-1, NH-O-1, NH-O-2, NH-O-3, NH-O-6, NH-O-8, NH-O-9, NH-O-10, NH-O-11, NH-P-1, NH-P2, NH-P-3, NH-P-4, NH-P-5, NH-P-10, NH-P-18, NH-P-20, EX-O-1, EX-O-3, EX-P-1, EX-P-2, EX-P-3, EX-P-4, EX-P-6, E-P-18, E-P-20, TOU-O-2, TOU-O-17, TOU-P-1, TOU-P-20, MRCM-O-2, MRCM-O-3, MRCM-P-8, MRCM-P-9, CCG-P-4, LK-ED-P-1, LK-ED-P-5, LK-OPP-P-4, LK-OPP-P-5, BC-ED-O-2, BC-ED-P-3, BC-ED-P-5, BC-ED-P-7, BC-ED-P-8, BC-ED-P-11, BC-ED-P-12, BC-ED-P-13, BC-R-P-2, BC-R-P-3, BC-SW-P-1, BC-H-P-1, BC-H-P-4, BC-NH-P-2, BD-WQ-P-1, BD-SWQ-P-1, BD-H-P-1, BD-H-P-3, BD-S0-BH-1, BD-IW-P-1, BD-S0-BH-1, BD-TO-P-1, BD-SCC-P-2, BD-CM-P-12, BD-CM-P-13, BC-SCC-P-2</p> | <p><b>ED-P-14:</b> Alt (n) le leasú le go léifidh sé:<br/>Ní chuireann sé cáilíocht uisce i gcontúirt nó ní thagann sé salach ar chuspóirí ná ar chlár bearta atá sa Phlean Bainistíochta Abhantraí’.</p> <p><b>T-P-36:</b> Beartas nua curtha leis:<br/>‘Is é beartas na Comhairle go mbeidh na forbairtí go léir a bhaineann le hiompar ag comhlíonadh Airteagal 6 den Treoir maidir le Gnáthóga i ndáil le láithreáin Natura 2000 agus sláine gréasán Natura a chosaint’.</p> <p><b>WES-O-11:</b> Téacs le cur le cuspóir:<br/>‘le linn a bheith ag cinntiú go bhfuiltear ag comhlíonadh Airteagal 6 den Treoir maidir le Gnáthóga’.</p> <p><b>TC-O-1:</b> Téacs ionchurtha:<br/>‘agus comhlíonadh Airteagal 6 den Treoir maidir le Gnáthóga’.</p> <p><b>UB-P-14:</b> Téacs ionchurtha:<br/>‘lena n-áirítear comhlíonadh Airteagal 6 den Treoir maidir le Gnáthóga’.</p> <p><b>UB-P-15:</b> Téacs ionchurtha:<br/>‘lena n-áirítear comhlíonadh Airteagal 6 den Treoir maidir le Gnáthóga’.</p> <p><b>RH-O-6:</b> Téacs urchar 3 le leasú le go léifidh sé:<br/>‘An Plean Bainistíochta Abhantraí ábhartha’.</p> <p><b>RH-P-1:</b> Téacs leasaithe le go léifidh sé:<br/>‘An Plean Bainistíochta Abhantraí ábhartha’.</p> <p><b>NH-O-6:</b> Mionathrú téacs ar ‘Clár maidir le Truailliú do Shliogéisc a Laghdú’.</p> |



| Saincheist Comhshaoil | Cuspóir, Beartas nó Tagairt sa Phlean | Beartas, Cuspóir nó Tagairt Bhreise atá riachtanach (seiceáil deiridh)   |
|-----------------------|---------------------------------------|--|
|                       |                                       | <p><b>NH-P-20:</b> Beartas nua curtha leis:<br/>‘Is Beartas de chuid na Comhairle é a chinntiú go gcosnófar gnáthóga agus tearmann na gCearc Fraoigh i gCró na mBraonáin de bharr a tiúchan ard Cearc Fraoigh agus an tábhacht atá ann do líon náisiúnta na gCearc Fraoigh, atá ina speiceas cosanta faoin Treoir maidir le hÉin an AE’.</p> <p><b>EX-P-2:</b> Beartas leasaithe le go léifidh sé:<br/>‘nó i gceantair Ardscéimhe, agus de ghnáth ní cheadófar togra san áit a bhféadfadh tionchar díobhálach a bheith acu ar aon láithreán Natura 2000’.</p> <p><b>E-P-18:</b> Téacs leasaithe le measúnacht hidreolaíochta a thabhairt san áireamh:<br/>‘tionchair ar shéadchomharthaí seandálaíochta, hidreolaíocht agus sruthchúrsaí’.</p> <p><b>E-P-20:</b> Beartas nua curtha leis:<br/>‘Is beartas de chuid na Comhairle é go mbeidh aird ag gach togra maidir le forbairt in-athnuaite ar éifeacht charnach na forbartha ar an gcomhshaoil nuair a dhéantar iad a bhreithniú i dteannta forbairtí ceadaithe atá san limistéar cheana.’</p> <p><b>TOU-O-17:</b> Beartas nua curtha leis:<br/>‘Tacú le forbairt na turasóireachta agus gníomaíochtaí caitheamh aimsire a bhainfidh leas as cumas na n-aibhneacha i gContae Dhún na nGall agus sa réigiún lena n-áirítear an Fhinn agus an Fheabhal faoi réir breithnithe comhshaoil lena n-áirítear an Treoir maidir le Gnáthóga.’</p> <p><b>MRCM-O-2:</b> Téacs sa chéad urchar leasaithe le go léifidh sé:<br/>‘Sláine Éiceolaíochta, gnáthóga agus speicis cháilithe láithreáin Natura 2000 a chosaint trí Mheasúnacht Chúil ar na tograí forbartha’.</p> <p><b>CCG-P-4:</b> Téacs in Alt (k) leasaithe le go léifidh sé:<br/>‘Ní chuireann an fhorbairt i gcontúirt cuspóirí an Phlean Bainistíochta Abhantraí ábhartha a ullmhaíodh de réir na Creat-Treorach Uisce’.</p> |

| Saincheist Comhshaoil | Cuspóir, Beartas nó Tagairt sa Phlean | Beartas, Cuspóir nó Tagairt Bhreise atá riachtanach (seiceáil deiridh)   |
|-----------------------|---------------------------------------|--|
|                       |                                       | <p><b>LK-ED-P-1:</b> Leasú le déanamh ar théacs an bheartais le go n-áireoidh sé: 'agus comhlíonann Airteagal 6 den Treoir maidir le Gnáthóga'.</p> <p><b>LK-ED-P-5:</b> Téacs an bheartais leasaithe le suíomh cois abhann agus gaireacht féideartha na bhforbairtí den SPA trí: 'agus comhlíonann Airteagal 6 den Treoir maidir le Gnáthóga' a chur leis.</p> <p><b>LK-OPP-P-4:</b> Téacs an bheartais leasaithe le go léifidh sé: 'Faoi réir ag breithnithe comhshaoil agus taitneamhachta a bhaineann leis an méid thuas, lena n-áirítear comhlíonadh Airteagal 6 den Treoir maidir le Gnáthóga'.</p> <p><b>LK-OPP-P-5:</b> Téacs in alt (c) leasaithe trí: 'agus comhlíonann Airteagal 6 den Treoir maidir le Gnáthóga' le cur leis.</p> <p><b>BC-ED-P-8:</b> Téacs an bheartais leasaithe trí: 'agus ní mór Airteagal 6 den Treoir maidir le Gnáthóga a chomhlíonadh' a chur leis.</p> <p><b>BC-H-P-1:</b> Téacs an bheartais leasaithe trí: 'agus ní mór Airteagal 6 den Treoir maidir le Gnáthóga a chomhlíonadh' a chur leis.</p> <p><b>BC-H-P-4:</b> Téacs an bheartais leasaithe trí: 'agus ní mór Airteagal 6 den Treoir maidir le Gnáthóga a chomhlíonadh' a chur leis.</p> <p><b>BD-H-P-1:</b> Téacs an bheartais leasaithe trí: 'agus ní mór Airteagal 6 den Treoir maidir le Gnáthóga a chomhlíonadh' a chur leis.</p> <p><b>BD-H-P-3:</b> Téacs an bheartais leasaithe trí: 'lena n-áirítear ceanglais Airteagal 6 den Treoir maidir le Gnáthóga a chomhlíonadh' a chur leis.</p> <p><b>BD-TO-P-1:</b> Téacs an bheartais leasaithe trí: 'go háirithe beartas NH-P-1 den Phlean seo'.</p> |

| Saincheist Comhshaoil   | Cuspóir, Beartas nó Tagairt sa Phlean  | Beartas, Cuspóir nó Tagairt Bhreise atá riachtanach (seiceáil deiridh)   |
|---|--|--|
| <p><b>Cosaint sruthchúrsaí agus dobharlaigh atá goilliúnach</b></p> | <p>E-P-18, E-P-20, LK-SCC-P-4, BD-SWQ-P-1, BD-SWQ-P-2, WES-O-5, WES-O-6, WES-P-8, F-P-7, RH-O-6, EX-O-3, EX-P-3, TOU-O-17, TOU-P-20, MRCM-O-2, CCG-P-4, LK-SCC-P-4, BD-SWQ-P-1, BD-SWQ-P-2, BD-IW-P-1, BD-IW-P-2</p> | <p><b>WES-O-5:</b> Téacs curtha le cuspóir:<br/>'agus le láithreáin Natura 2000 a chosaint de réir Airteagal 6 den Treoir maidir le Gnáthóg'.</p> <p><b>WES-O-6:</b> Téacs le cur leis an gcéad urchar den chuspóir:<br/>'Pleananna Bainistíochta Fo-Abhantraí don Diúilicín Péarla Fionnuisce'</p> <p><b>WES-O-6:</b> Téacs le cur leis an dara hurchar den chuspóir:<br/>'i gcoinne éilliú agus cailliúint ithir'.</p> <p><b>WES-O-6:</b> Téacs le cur leis an tríú hurchar den chuspóir:<br/>'agus truailliú éadrom'.</p> <p><b>RH-O-6:</b> Téacs urchar 3 le leasú le go léifidh sé:<br/>'An Plean Bainistíochta Abhantraí ábhartha'.</p> <p><b>E-P-18:</b> Téacs leasaithe le measúnacht hidreolaíochta a thabhairt san áireamh:<br/>'tionchair ar shéadchomharthaí seandálaíochta, hidreolaíocht agus sruthchúrsaí'..</p> <p><b>E-P-20:</b> Beartas nua curtha leis:<br/>'Is beartas de chuid na Comhairle é go mbeidh aird ag gach togra maidir le forbairt in-athnuaite ar éifeacht charnach na forbartha ar an gcomhshaoil nuair a dhéantar iad a bhreithniú i dteannta forbairtí ceadaithe atá san limistéar cheana.'</p> <p><b>TOU-O-17:</b> Beartas nua curtha leis:<br/>'Tacú le forbairt na turasóireachta agus gníomaíochtaí caitheamh aimsire a bhainfidh leas as cumas na n-aibhneacha i gContae Dhún na nGall agus sa réigiún lena n-áirítear an Fhinn agus an Fheabhal faoi réir breithnithe comhshaoil lena n-áirítear an Treoir maidir le Gnáthóga.'</p> <p><b>MRCM-O-2:</b> Téacs sa chéad urchar leasaithe le go léifidh sé:<br/>'Sláine Éiceolaíochta, gnáthóga agus speicis cháilithe láithreáin Natura 2000 a chosaint trí Mheasúnacht Chúil ar na tograí forbartha'.</p> <p><b>CCG-P-4:</b> Téacs in Alt (k) leasaithe le go léifidh sé:<br/>'Ní chuireann an fhorbairt i gcontúirt cuspóirí an Phlean Bainistíochta Abhantraí ábhartha a</p> |

| Saincheist Comhshaoil   | Cuspóir, Beartas nó Tagairt sa Phlean  | Beartas, Cuspóir nó Tagairt Bhreise atá riachtanach (seiceáil deiridh)  |
|---|--|---|
|   |  | ullmhaíodh de réir na Creat-Treorach Uisce’.  |
| <b>Rialú speiceas ionrach</b>   | NH-P-2, NH-O-1, NH-P-5   |   |
| <b>Cosaint láithreáin Natura 2000 lena n-áirítear láithreáin éagsúla laistigh de chontaetha Shligigh, Liatroma agus Thuaisceart Éireann</b> | ED-P-8, ED-P-14, ED-P-15, T-P-36, WES-O-5, TC-P-7, RH-P-1, NH-O-2, NH-O-3, NH-P-1, NH-P-20, EX-P-2, EX-P-4, EX-P-6, E-P-20, E-P-21, TOU-O-17, TOU-P-20, MRCM-O-2, MRCM-P-10, CCG-P-4, BC-ED-P-2, BD-CM-P-12, BD-CM-P-13, ED-P-11, ED-P-12, WES-O-11, TC-O-1, F-P-6, UB-P-5, UB-P-9, UB-P-14, UB-P-15, LK-ED-P-1, LK-ED-P-5, LK-OPP-P-4, LK-OPP-P-5, LK-SCC-P-4, BC-ED-O-2, BC-ED-P-3, BC-ED-P-4, BC-ED-P-8, BC-ED-P-11, BC-ED-P-12, BC-ED-P-13, BC-R-P-2, BC-H-P-1, BC-H-P-4, BC-SCC-P-1, BD-H-P-1, BD-H-P-3, BD-CM-P-12 | <p><b>ED-P-8:</b> Gréasán Natura 2000 curtha leis an ráiteas beartais: ‘agus cosaint limistéar atá ainmnithe mar Limistéir Ardscéimhe go háirithe (EHSA) agus gréasán Natura 2000’.</p> <p><b>ED-P-14:</b> Comhlíonadh Airteagal 6 curtha leis an Ráiteas: ‘agus comhlíonann Airteagal 6 den Treoir maidir le Gnáthóga.’</p> <p><b>T-P-36:</b> Beartas nua curtha leis: ‘Is é beartas na Comhairle go mbeidh na forbairtí go léir a bhaineann le hiompar ag comhlíonadh Airteagal 6 den Treoir maidir le Gnáthóga i ndáil le láithreáin Natura 2000 agus sláine gréasán Natura a chosaint’.</p> <p><b>WES-O-11:</b> Téacs le cur le cuspóir: ‘le linn a bheith ag cinntiú go bhfuiltear ag comhlíonadh Airteagal 6 den Treoir maidir le Gnáthóga’.</p> <p><b>TC-O-1:</b> Téacs ionchurtha: ‘agus comhlíonadh Airteagal 6 den Treoir maidir le Gnáthóga’.</p> <p><b>UB-P-14:</b> Téacs ionchurtha: ‘lena n-áirítear comhlíonadh Airteagal 6 den Treoir maidir le Gnáthóga’.</p> <p><b>UB-P-15:</b> Téacs ionchurtha: ‘lena n-áirítear comhlíonadh Airteagal 6 den Treoir maidir le Gnáthóga’.</p> <p><b>RH-P-1:</b> Téacs leasaithe le go léifidh sé: ‘An Plean Bainistíochta Abhantraí ábhartha’.</p> <p><b>NH-P-20:</b> Beartas nua curtha leis: ‘Is Beartas de chuid na Comhairle é a chinntiú go gcosnófar gnáthóga agus tearmann na</p> |

| Saincheist Comhshaoil | Cuspóir, Beartas nó Tagairt sa Phlean | Beartas, Cuspóir nó Tagairt Bhreise atá riachtanach (seiceáil deiridh)   |
|-----------------------|---------------------------------------|--|
|                       |                                       | <p>gCearc Fraoigh i gCró na mBraonáin de bharr a tiúchan ard Cearc Fraoigh agus an tábhacht atá ann do líon náisiúnta na gCearc Fraoigh, atá ina speiceas cosanta faoin Treoir maidir le hÉin an AE’.</p> <p><b>EX-P-2:</b> Beartas leasaithe le go léifidh sé:<br/>'nó i gceantair Ardscéimhe, agus<br/>de ghnáth ní cheadófar togra san áit a bhféadfadh tionchar díobhálach a bheith acu ar aon láithreán Natura 2000’.</p> <p><b>MRCM-O-2:</b> Téacs sa chéad urchar leasaithe le go léifidh sé:<br/>'Sláine Éiceolaíochta, gnáthóga agus speicis cháilithe láithreáin Natura 2000 a chosaint trí Mheasúnacht Chuí ar na tograí forbartha’.</p> <p><b>CCG-P-4:</b> Téacs in Alt (k) leasaithe le go léifidh sé:<br/>'Ní chuireann an fhorbairt i gcontúirt cuspóirí an Phlean Bainistíochta Abhantraí ábhartha a ullmhaíodh de réir na Creat-Treorach Uisce’.</p> <p><b>LK-ED-P-1:</b> Leasú le déanamh ar théacs an bheartais le go n-áireoidh sé:<br/>'agus comhlíonann Airteagal 6 den Treoir maidir le Gnáthóga’.</p> <p><b>LK-ED-P-5:</b> Téacs an bheartais leasaithe le suíomh cois abhann agus gaireacht féideartha na bhforbairtí den SPA trí:<br/>' agus comhlíonann Airteagal 6 den Treoir maidir le Gnáthóga’ a chur leis.</p> <p><b>LK-OPP-P-4:</b> Téacs an bheartais leasaithe le go léifidh sé:<br/>'Faoi réir ag breithnithe comhshaoil agus taitneamhachta a bhaineann leis an méid thuas, lena n-áirítear comhlíonadh Airteagal 6 den Treoir maidir le Gnáthóga’.</p> <p><b>LK-OPP-P-5:</b> Téacs in alt (c) leasaithe trí:<br/>'agus comhlíonann Airteagal 6 den Treoir maidir le Gnáthóga’ le cur leis.</p> <p><b>BC-ED-P-8:</b> Téacs an bheartais leasaithe trí:<br/>'agus ní mór Airteagal 6 den Treoir maidir le Gnáthóga a chomhlíonadh’ a chur leis’.</p> |

| Saincheist Comhshaoil  | Cuspóir, Beartas nó Tagairt sa Phlean            | Beartas, Cuspóir nó Tagairt Bhreise atá riachtanach (seiceáil deiridh)  |
|--|--|---|
|  |  | <p><b>BC-H-P-1:</b> Téacs an bheartais leasaithe trí:<br/>'agus ní mór Airteagal 6 den Treoir maidir le Gnáthóga a chomhlíonadh' a chur leis.</p> <p><b>BC-H-P-4:</b> Téacs an bheartais leasaithe trí:<br/>'agus ní mór Airteagal 6 den Treoir maidir le Gnáthóga a chomhlíonadh' a chur leis.</p> <p><b>BD-H-P-1:</b> Téacs an bheartais leasaithe trí:<br/>'agus ní mór Airteagal 6 den Treoir maidir le Gnáthóga a chomhlíonadh' a chur leis.</p> <p><b>BD-H-P-3:</b> Téacs an bheartais leasaithe trí:<br/>'lena n-airítear ceanglais Airteagal 6 den Treoir maidir le Gnáthóga a chomhlíonadh' a chur leis.</p>   |
| <p><b>Cosaint speiceas Ais II ar nós Diúilicíní Péarla Fionnuisce agus bradáin</b></p> | <p>WES-O-6, WES-O-5, WES-P-4, NH-P-4, EX-P-2</p> | <p><b>WES-O-5:</b> Téacs curtha le cuspóir:<br/>'agus le láithreáin Natura 2000 a chosaint de réir Airteagal 6 den Treoir maidir le Gnáthóg'.</p> <p><b>WES-O-6:</b> Téacs le cur leis an gcéad urchar den chuspóir:<br/>'Pleananna Bainistíochta Fo-Abhantraí don Diúilicín Péarla Fionnuisce'</p> <p><b>WES-O-6:</b> Téacs le cur leis an dara hurchar den chuspóir:<br/>'i gcoinne éilliú agus cailliúint ithir'.</p> <p><b>WES-O-6:</b> Téacs le cur leis an tríú hurchar den chuspóir:<br/>'agus truailliú éadrom'.</p> <p><b>EX-P-2:</b> Beartas leasaithe le go léifidh sé:<br/>'nó i gceantair Ardscéimhe, agus de ghnáth ní cheadófar togra san áit a bhféadfadh tionchar díobhálach a bheith acu ar aon láithreán Natura 2000'.</p> |
| <p><b>Láithreáin Ramsar agus Anaclann Dúlra Reachtúil</b></p>                          | <p>NH-O-3, NH-P-1, EX-O-1, EX-O-4, NH-O-1</p>    |   |
| <p><b>Gréasáin Éiceolaíochta</b></p>   | <p>WES-P-4, S-O-6, WES-O-6, WES-P-8, TC-</p>     | <p><b>WES-O-6:</b> Téacs le cur leis an gcéad urchar den chuspóir:</p>  |

| Saincheist Comhshaoil | Cuspóir, Beartas nó Tagairt sa Phlean  | Beartas, Cuspóir nó Tagairt Bhreise atá riachtanach (seiceáil deiridh)  |
|-----------------------|--|---|
|                       | <p>P-7, F-O-3, RH-O-2, RH-O-6, NH-O-9, NH-O-10, NH-O-11, NH-P-1, NH-P-2, NH-P-3, NH-P-4, NH-P-5, NH-P-10, NH-P-18, NH-P-20, EX-O-1, EX-O-3, EX-P-3, E-P-18, E-P-20, E-P-21, TOU-O-17, TOU-P-20, MRCM-O-2, MRCM-P-9, LK-NH-P-1, BC-NH-P-1</p> | <p>‘Pleananna Bainistíochta Fo-Abhantraí don Diúilicín Péarla Fionnuisce’</p> <p><b>WES-O-6:</b> Téacs le cur leis an dara hurchar den chuspóir:<br/>‘i gcoinne éilliú agus cailliúint ithir’.</p> <p><b>WES-O-6:</b> Téacs le cur leis an tríú hurchar den chuspóir:<br/>‘agus truailliú éadrom’.</p> <p><b>RH-O-6:</b> Téacs urchar 3 le leasú le go léifidh sé:<br/>‘An Plean Bainistíochta Abhantraí ábhartha’.</p> <p><b>E-P-18:</b> Téacs leasaithe le measúnacht hidreolaíochta a thabhairt san áireamh:<br/>‘tionchair ar shéadchomharthaí seandálaíochta, hidreolaíocht agus sruthchúrsaí’..</p> <p><b>E-P-20:</b> Beartas nua curtha leis:<br/>‘Is beartas de chuid na Comhairle é go mbeidh aird ag gach togra maidir le forbairt in-athnuaite ar éifeacht charnach na forbartha ar an gcomhshaoil nuair a dhéantar iad a bhreithniú i dteannta forbairtí ceadaithe atá san limistéar cheana.’</p> <p><b>E-P-21:</b> Beartas nua curtha leis:<br/>‘Is beartas de chuid na Comhairle é go gcinnteoidh gach iarratas ar thionscadail fuinnimh in-athnuaite go ndéanfar sonraí an nasctha bheartaithe leis an ngréille agus gach bonneagar gaolmhar a bhreithniú sa Ráiteas Tionchair Timpeallachta (EIS) agus sa Ráiteas Tionchar Natura de réir mar is gá.’</p> <p><b>TOU-O-17:</b> Beartas nua curtha leis:<br/>‘Tacú le forbairt na turasóireachta agus gníomaíochtaí caitheamh aimsire a bhainfidh leas as cumas na n-aibhneacha i gContae Dhún na nGall agus sa réigiún lena n-áirítear an Fhinn agus an Fheabhal faoi réir breithnithe comhshaoil lena n-áirítear an Treoir maidir le Gnáthóga.’</p> <p><b>MRCM-O-2:</b> Téacs sa chéad urchar leasaithe le go léifidh sé:<br/>‘Sláine Éiceolaíochta, gnáthóga agus speicis cháilithe láithreáin Natura 2000 a chosaint trí Mheasúnacht Chúil ar na tograí forbartha’.</p> |

| Saincheist Comhshaoil               | Cuspóir, Beartas nó Tagairt sa Phlean  | Beartas, Cuspóir nó Tagairt Bhreise atá riachtanach (seiceáil deiridh)  |
|-------------------------------------|--|---|
| <b>Uiscí Sliogéisc</b>              | NH-O-6, NH-P-3, WES-O-6, F-P-6, E-P-20   | <p><b>WES-O-6:</b> Téacs le cur leis an gcéad urchar den chuspóir:<br/>'Pleananna Bainistíochta Fo-Abhantraí don Diúilicín Péarla Fionnuisce'</p> <p><b>WES-O-6:</b> Téacs le cur leis an dara hurchar den chuspóir:<br/>'i gcoinne éilliú agus cailliúint ithir'.</p> <p><b>WES-O-6:</b> Téacs le cur leis an tríú hurchar den chuspóir:<br/>'agus truailliú éadrom'.</p> <p><b>NH-O-6:</b> Mionathrú téacs ar 'Clár maidir le Truailliú do Shliogéisc a Laghdú'.</p> <p><b>E-P-20:</b> Beartas nua curtha leis:<br/>'Is beartas de chuid na Comhairle é go mbeidh aird ag gach togra maidir le forbairt in-athnuaite ar éifeacht charnach na forbartha ar an gcomhshaoil nuair a dhéantar iad a bhreithniú i dteannta forbairtí ceadaithe atá san limistéar cheana.'</p>  |
| <b>Daonra agus Sláinte an Duine</b> |  |   |
| <b>Caighdeán na Beatha</b>          | S-O-4, S-O-5, S-O-7, CS-O-3, CS-O-6, CS-O-9, CS-O-12, CS-O-13, CS-O-14, CS-P-5, CS-P-6, CS-P-7, TV-O-1, TV-O-2, TV-O-4, TV-O-5, TV-O-7, TV-P-2, TV-P-3, TV-P-4, TV-P-5, TV-P-7, ED-O-7, ED-O-10, ED-O-11, ED-P-15, RS-O-4, RS-P-8, RS-P-9, RS-P-11, T-O-1, T-O-2, T-O-3, T-O-4, T-O-5, T-O-8, T-O-10, T-O-11, T-O-13, T-P-1, T-P-2, T-P-3, T-P-11, T-P-12, T-P-14, T-P-23, T-P-24, T-P-25, T-P-26, T-P-28, T-P-30, T-P-31, T-P-32, T-P-33, T-P-34, T-P-35, WES-O-3, WES-O-5, WES-P-1, WES-P-11, TC-O-1, TC-O-2, TC-P-1, HS-O-1, HS-O-3, HS-O-8, UB-O-2, UB-O-4, UB-O-5, UB-O-6, UB-O-10, UB-O-11, UB-P-5, UB-P-6, UB-P-7, UB-P-8, UB-P-9, UB-P-13, UB-P-16, UB-P-20, | <p><b>T-P-1:</b> Téacs leasaithe ó 'ghnáthóga comhshaoil' go 'oidhreacht chomhshaoil'.</p> <p><b>WES-O-5:</b> Téacs curtha le cuspóir:<br/>'agus le láithreáin Natura 2000 a chosaint de réir Airteagal 6 den Treoir maidir le Gnáthóg'.</p> <p><b>WES-P-11:</b> Mionathrú ar théacs le Cód Cleachtas EPA a shonrú, agus Téacs in Alt 1(c) leasaithe le go léifidh sé<br/>'cuirfear fianaise scríofa/deimhniú ar fáil don Údarás Pleanála ag deimhniú go bhfuil an tanc séarachais/an córas cóireála dramhuisce suiteáilte de réir théarmaí agus choinníollacha an cheandúnais pleanála a deonaíodh.'</p> <p><b>TC-O-1:</b> Téacs ionchurtha:<br/>'agus comhlíonadh Airteagal 6 den Treoir maidir le Gnáthóga'.</p> <p><b>RH-P-1:</b> Téacs leasaithe le go léifidh sé:</p> |



| Saincheist Comhshaoil | Cuspóir, Beartas nó Tagairt sa Phlean  | Beartas, Cuspóir nó Tagairt Bhreise atá riachtanach (seiceáil deiridh)   |
|-----------------------|--|--|
|                       | <p>UB-P-25, UB-P-26, UB-P-27, RH-O-2, RH-O-5, RH-P-1, RH-P-2, NH-0-4, NH-0-5, NH-O-7, NH-P-6, NH-P-7, NH-P-8, NH-P-9, NH-P-10, NH-P-11, NH-P-12, NH-P-13, NH-P-14, NH-P-15, NH-P-16, NH-P-17, BH-O-1, BH-P-1, AH-O-1, AH-P-1, EX-O-2, EX-P-2, E-O-6, E-P-10, E-P-12, E-P-13, E-P-15, E-P-20, TOU-O-3, TOU-O-4, TOU-O-5, TOU-O-6, TOU-O-9, TOU-O-17, TOU-P-1, TOU-P-2, TOU-P-3, TOU-P-4, TOU-P-5, TOU-P-6, TOU-P-9, MRCM-O-1, MRCM-O-3, MRCM-P-4, MRCM-P-9, MRCM-P-10, CCG-O-1, CCG-O-2, CCG-O-3, CCG-O-4, CCG-O-5, CCG-O-6, CCG-O-7, CCG-O-8, CCG-P-1, CCG-P-2, CCG-P-3, CCG-P-4, CCG-P-5, CCG-P-6, CCG-P-8, CCG-P-9, CCG-P-11, CCG-P-12, CCG-P-13, CCG-P-14, CCG-P-15, CCG-P-16, CCG-P-17, CCG-P-18, CCG-P-19, CCG-P-21, CCG-P-22, LK-OPP-P-1, LK-OPP-P-4, LK-OPP-P-5, LK-TC-O-3, LK-TC-P-2, LK-TC-P-3, LK-TC-P-5, LK-TC-P-6, LK-TC-P-7, LK-TC-P-8, LK-TC-P-9, LK-TC-P-10, LK-TC-P-12, LK-TC-P-13, LK-TC-P-14, LK-TC-P-15, LK-T-P-1, LK-T-P-3, LK-T-P-4, LK-T-P-5, LK-T-P-6, LK-T-P-8, LK-WS-P-1, LK-NH-P-1, LK-BH-P-1, LK-BH-P-2, LK-SCC-O-1, LK-SCC-O-2, LK-SCC-O-3, LK-SCC-O-5, LK-SCC-P-1, LK-SCC-P-3, LK-CS-O-1, LK-CS-O-2, LK-CS-O-3, LK-CS-P-1, BC-ED-P-5, BC-ED-P-6, BC-ED-P-7, BC-ED-P-8, BC-ED-P-11, BC-ED-P-12, BC-ED-P-13, BC-R-P-1, BC-T-O-1, BC-T-O-2, BC-T-P-1, BC-T-P-6, BC-NH-P-1, BC-NH-P-2, BC-BH-P-1, BC-BH-P-2, BC-BH-P-3, BC-SCC-O-1, BC-SCC-O-2, BC-SCC-O-3, BC-SCC-O-4, BC-SCC-P-1, BC-</p> | <p>'An Plean Bainistíochta Abhantraí ábhartha'.</p> <p><b>EX-P-2:</b> Beartas leasaithe le go léifidh sé:<br/>'nó i gceantair Ardscéimhe, agus<br/>'de ghnáth ní cheadófar togra san áit a bhféadfadh tionchar díobhálach a bheith acu ar aon láithreán Natura 2000'.</p> <p><b>E-P-20:</b> Beartas nua curtha leis:<br/>'Is beartas de chuid na Comhairle é go mbeidh aird ag gach togra maidir le forbairt in-athnuaite ar éifeacht charnach na forbartha ar an gcomhshaoil nuair a dhéantar iad a bhreithniú i dteannta forbairtí ceadaithe atá san limistéar cheana.'</p> <p><b>TOU-O-17:</b> Beartas nua curtha leis:<br/>'Tacú le forbairt na turasóireachta agus gníomaiochtaí caitheamh aimsire a bhainfidh leas as cumas na n-aibhneacha i gContae Dhún na nGall agus sa réigiún lena n-áirítear an Fhinn agus an Fheabhal faoi réir breithnithe comhshaoil lena n-áirítear an Treoir maidir le Gnáthóga.'</p> <p><b>CCG-P-4:</b> Téacs in Alt (k) leasaithe le go léifidh sé:<br/>'Ní chuireann an fhorbairt i gcontúirt cuspóirí an Phlean Bainistíochta Abhantraí ábhartha a ullmhaíodh de réir na Creat-Treorach Uisce'.</p> <p><b>LK-OPP-P-4:</b> Téacs an bheartais leasaithe le go léifidh sé:<br/>'Faoi réir ag breithnithe comhshaoil agus taitneamhachta a bhaineann leis an méid thuas, lena n-áirítear comhlíonadh Airteagal 6 den Treoir maidir le Gnáthóga'.</p> <p><b>LK-OPP-P-5:</b> Téacs in alt (c) leasaithe trí:<br/>'agus comhlíonann Airteagal 6 den Treoir maidir le Gnáthóga' le cur leis'.</p> <p><b>BC-ED-P-8:</b> Téacs an bheartais leasaithe trí:<br/>'agus ní mór Airteagal 6 den Treoir maidir le Gnáthóga a chomhlíonadh' a chur leis'</p> <p><b>BD-TO-P-1:</b> Téacs an bheartais leasaithe trí:</p> |

| Saincheist Comhshaoil  | Cuspóir, Beartas nó Tagairt sa Phlean   | Beartas, Cuspóir nó Tagairt Bhreise atá riachtanach (seiceáil deiridh)  |
|--|---|---|
|  | <p>SCC-P-2, BD-SO-ED-2, BD-T-O-2, BD-T-O-3, BD-T-P-3, BD-WQ-P-1, BD-SWQ-P-1, BD-SWQ-P-2, BD-LSP-P-1, BD-IW-P-1, BD-IW-P-2, BD-AH-P-1, BD-TO-P-1, BD-TO-P-2, BD-TO-P-3, BD-CM-P-1, BD-CM-P-2, BD-CM-P-3, BD-CM-P-3, BD-CM-P-4, BD-CM-P-4, BD-CM-P-6, BD-CM-P-7, BD-CM-P-11, BD-CM-P-13, BD-CM-P-15, BD-SCC-P-1, BD-SCC-P-2, Leitir Ceanainn: Cuspóirí Críosaithe: Deis Straitéiseach Pobail, Saoráidí Pobail, Spás Oscailte, An Comhshaoil Áitiúil, Bun Cranncha: Cuspóirí Críosaithe, Cónaitheach (Céim 1), Pobal/Seirbhís, Taitneamhacht/Áineas, Bun Dobhráin: Spás Oscailte/Taitneamhach, Bainistiú Limistéar Cósta, Saoráidí Pobail, Soláthar Siúlóide/Rotharbhealaí, Áineas/Caitheamh Aimsire, Creata Lonnaíochta: Cuspóir Críosaithe, Taitneamhacht, Saoráidí Pobail</p> | <p>'go háirithe beartas NH-P-1 den Phlean seo'.</p>   |
| <p><b>Treochtaí Daonra, dáileadh RPGnna</b><br/><b>Spriocanna daonra agus creata lonnaíochta</b></p> | <p>S-O-1, S-O-2, S-O-3, CS-O-1, CS-O-2, CS-O-3, CS-O-4, CS-O-5, CS-O-6, CS-P-1, CS-P-2, CS-P-3, CS-P-4, CS-P-7, E-O-6, UB-O-1, UB-P-1, UB-P-2, UB-P-3, UB-P-4, UB-P-14, UB-P-15, UB-P-17, RH-O-1, RH-O-3, RH-P-2, RH-P-3, RH-P-4, RH-P-5, LK-H-O-1, LK-H-P-1, BC-H-O-1, BC-H-P-1, BD-H-O-1, BD-H-P-1, Leitir Ceanainn: Cuspóir Críosaithe, Cónaithe go Príomha - Céim 1, Bun Cranncha: Cuspóir Críosaithe, Cónaithe (Céim 1), Bun Dobhráin: Cuspóir Críosaithe, Céim 1 Cónaitheach, Creata Lonnaíochta: Cuspóir Críosaithe, Cónaithe</p>  | <p><b>UB-P-14:</b> Téacs ionchurtha:<br/>'lena n-áirítear comhlíonadh Airteagal 6 den Treoir maidir le Gnáthóga'.</p> <p><b>UB-P-15:</b> Téacs ionchurtha:<br/>'lena n-áirítear comhlíonadh Airteagal 6 den Treoir maidir le Gnáthóga'.</p> <p><b>BC-H-P-1:</b> Téacs an bheartais leasaithe trí:<br/>'agus ní mór Airteagal 6 den Treoir maidir le Gnáthóga a chomhlíonadh' a chur leis.</p> |

| Saincheist Comhshaoil  | Cuspóir, Beartas nó Tagairt sa Phlean  | Beartas, Cuspóir nó Tagairt Bhreise atá riachtanach (seiceáil deiridh)  |
|--|--|---|
| <p><b>Sláinte agus a caidreamh le saincheisteanna comhshaoil</b></p> | <p>S-O-6, WES-O-1, WES-O-3, WES-O-4, WES-P-1, WES-P-3, WES-P-5, WES-P-8, WES-P-9, WES-P-11, WES-P-12, F-O-2, E-O-6, E-P-12, CCG-P-1, CCG-P-2, CCG-P-4, LK-WS-P-1, LK-SCC-P-1, BC-SW-P-1, BC-SCC-O-1, BC-SCC-O-3, BC-SCC-O-4, BD-WQ-P-1, Leitir Ceanainn Cuspóirí<br/>Críosaithe: Deis Straitéiseach Pobail, Saoráidí Pobail, Bun Cranncha Cuspóirí<br/>Críosaithe: Pobal/Seirbhís, Cuspóirí Críosaithe Creat Lonnaíochta; Saoráidí Pobail</p>  | <p><b>WES-P-3:</b> Téacs le cur le beartas:<br/>'agus le forbairt a bhainistiú ionas nach gceadófar é ach amháin san áit a bhfuil cumas cóireála dramhuisce dóthanach cheana féin, laistigh de shaolré an cheada pleanála.'</p> <p><b>WES-P-11:</b> Mionathrú ar théacs le Cód Cleachtais EPA a shonrú, agus Téacs in Alt 1(c) leasaithe le go léifidh sé<br/>'cuirfear fianaise scríofa/deimhniú ar fáil don Údarás Pleanála ag deimhniú go bhfuil an tanc séarachais/an córas cóireála dramhuisce suiteáilte de réir théarmaí agus choinníollacha an cheandúnais pleanála a deonaíodh.'</p> <p><b>CCG-P-4:</b> Téacs in Alt (k) leasaithe le go léifidh sé:<br/>'Ní chuireann an fhorbairt i gcontúirt cuspóirí an Phlean Bainistíochta Abhantraí ábhartha a ullmhaíodh de réir na Creat-Treorach Uisce.'</p>   |
| <p><b>Soláthar bonneagar agus saoráidí pobail</b></p>                | <p>S-O-7, CS-O-9, CS-O-10, T-O-1, T-O-2, T-O-3, T-O-5, T-O-6, T-O-7, T-O-8, T-O-9, T-O-10, T-O-11, T-O-12, T-O-13, T-O-14, T-P-1, T-P-2, T-P-3, T-P-5, T-P-11, T-P-12, T-P-14, T-P-16, T-P-21, T-P-23, T-P-24, T-P-29, UB-O-6, UB-P-9, E-O-6, E-P-13, E-P-15, E-P-20, E-P-21, TOU-O-17, CCG-O-1, CCG-O-2, CCG-O-3, CCG-O-4, CCG-O-5, CCG-O-6, CCG-O-10, CCG-P-1, CCG-P-3, CCG-P-4, CCG-P-5, CCG-P-9, CCG-P-11, CCG-P-13, CCG-P-14, CCG-P-15, LK-OPP-P-1, LK-OPP-P-4, LK-OPP-P-5, LK-T-O-1, LK-T-O-2, LK-T-P-1, LK-T-P-2, LK-T-P-3, LK-T-P-4, LK-T-P-5, LK-T-P-6, LK-T-P-7, LK-T-P-8, LK-SCC-O-1, LK-SCC-O-2, LK-SCC-O-3, LK-SCC-O-5, LK-SCC-P-1, LK-SCC-P-3, LK-SCC-P-4, LK-CS-O-1, LK-CS-P-1, BC-T-O-1, BC-T-O-2, BC-T-P-1, BC-T-P-2, BC-T-P-3, BC-SCC-O-1, BC-SCC-O-2, BC-SCC-O-3, BC-SCC-O-4, BC-SCC-P-1, BD-T-O-2, BD-</p> | <p><b>T-P-1:</b> Téacs leasaithe ó 'ghnáthóga comhshaoil' go 'oidhreacht chomhshaoil'.</p> <p><b>E-P-20:</b> Beartas nua curtha leis:<br/>'Is beartas de chuid na Comhairle é go mbeidh aird ag gach togra maidir le forbairt in-athnuaite ar éifeacht charnach na forbartha ar an gcomhshaoil nuair a dhéantar iad a bhreithniú i dteannta forbairtí ceadaithe atá san limistéar cheana.'</p> <p><b>E-P-21:</b> Beartas nua curtha leis:<br/>'Is beartas de chuid na Comhairle é go gcinnteoidh gach iarratas ar thionscadail fuinnimh in-athnuaite go ndéanfar sonraí an nasctha bheartaithe leis an ngréille agus gach bonneagar gaolmhar a bhreithniú sa Ráiteas Tionchair Timpeallachta (EIS) agus sa Ráiteas Tionchar Natura de réir mar is gá.'</p> <p><b>TOU-O-17:</b> Beartas nua curtha leis:<br/>'Tacú le forbairt na turasóireachta agus gníomaíochtaí caitheamh aimsire a bhainfidh leas as cumas na n-aibhneacha i gContae Dhún na nGall agus sa réigiún lena n-áirítear an Fhinn agus an Fheabhal faoi réir breithnithe comhshaoil lena n-áirítear an Treoir maidir le Gnáthóga.'</p> <p><b>CCG-P-4:</b> Téacs in Alt (k) leasaithe le go léifidh sé:<br/>'Ní chuireann an fhorbairt i gcontúirt cuspóirí an Phlean Bainistíochta Abhantraí ábhartha a</p> |

| Saincheist Comhshaoil | Cuspóir, Beartas nó Tagairt sa Phlean   | Beartas, Cuspóir nó Tagairt Bhreise atá riachtanach (seiceáil deiridh)   |
|-----------------------|---|--|
|                       | <p>T-P-5, BD-T-P-6, Leitir Ceanainn:<br/>Cuspóirí Criosaithe: Deis Straitéiseach Pobail, Saoráidí Pobail, Spás Oscailte, An Comhshaoil Áitiúil, Bun Cranncha:<br/>Cuspóirí Criosaithe, Cónaitheach (Céim 1), Pobal/Seirbhís,<br/>Taitneamhacht/Áineas, Bun Dobhráin Spás Oscailte/Taitneamhach, Bainistiú Limistéar Cósta, Saoráidí Pobail, Soláthar Siúlóide/Rotharbhealaí, Áineas/Caitheamh Aimsire, Creata Lonnaíochta: Cuspóir Criosaithe, Taitneamhacht, Saoráidí Pobail</p> | <p>ullmhaíodh de réir na Creat-Treorach Uisce’.</p> <p><b>LK-OPP-P-4:</b> Téacs an bheartais leasaithe le go léifidh sé:<br/>‘Faoi réir ag breithnithe comhshaoil agus taitneamhachta a bhaineann leis an méid thuas, lena n-áirítear comhlíonadh Airteagal 6 den Treoir maidir le Gnáthóga’.</p> <p><b>LK-OPP-P-5:</b> Téacs in alt (c) leasaithe trí:<br/>‘agus comhlíonann Airteagal 6 den Treoir maidir le Gnáthóga’ le cur leis’.</p>   |
| <p><b>Tuilte</b></p>  | <p>F-O-1, F-O-2, F-O-3, F-P-1, F-P-2, F-P-3, F-P-4, F-P-5, F-P-6, RH-P-1, E-P-20, TOU-O-17, TOU-P-20, MRCM-O-3, MRCM-P-7, CCG-P-4, LK-OPP-P-4, LK-OPP-P-5, LK-OPP-P-6, LK-OPP-P-7, LK-OPP-P-8, LK-OPP-P-9, LK-R-P-3, BC-ED-P-2, BC-ED-P-3, BC-ED-P-9, BC-ED-P11, BD-SWQ-P-1, BD-IW-P-1, ED-P-14</p>   | <p><b>RH-P-1:</b> Téacs leasaithe le go léifidh sé:<br/>‘An Plean Bainistíochta Abhantraí ábhartha’.</p> <p><b>E-P-20:</b> Beartas nua curtha leis:<br/>‘Is beartas de chuid na Comhairle é go mbeidh aird ag gach togra maidir le forbairt in-athnuaite ar éifeacht charnach na forbartha ar an gcomhshaoil nuair a dhéantar iad a bhreithniú i dteannta forbairtí ceadaithe atá san limistéar cheana.’</p> <p><b>TOU-O-17:</b> Beartas nua curtha leis:<br/>‘Tacú le forbairt na turasoíreachta agus gníomaíochtaí caitheamh aimsire a bhainfidh leas as cumas na n-aibhneacha i gContae Dhún na nGall agus sa réigiún lena n-áirítear an Fhinn agus an Fheabhal faoi réir breithnithe comhshaoil lena n-áirítear an Treoir maidir le Gnáthóga.’</p> <p><b>CCG-P-4:</b> Téacs in Alt (k) leasaithe le go léifidh sé:<br/>‘Ní chuireann an fhorbairt i gcontúirt cuspóirí an Phlean Bainistíochta Abhantraí ábhartha a ullmhaíodh de réir na Creat-Treorach Uisce’.</p> <p><b>LK-OPP-P-4:</b> Téacs an bheartais leasaithe le go léifidh sé:<br/>‘Faoi réir ag breithnithe comhshaoil agus taitneamhachta a bhaineann leis an méid thuas, lena n-áirítear comhlíonadh Airteagal 6 den Treoir maidir le Gnáthóga’.</p> |

| Saincheist Comhshaoil  | Cuspóir, Beartas nó Tagairt sa Phlean   | Beartas, Cuspóir nó Tagairt Bhreise atá riachtanach (seiceáil deiridh)  |
|--|---|---|
|  |   | <p><b>LK-OPP-P-5:</b> Téacs in alt (c) leasaithe trí:<br/>'agus comhlíonann Airteagal 6 den Treoir maidir le Gnáthóga' le cur leis'.</p>  |
| <b>Uisce</b>   |   |   |
| <p><b>Tionchar oibreacha forbartha ar cháilíocht uisce</b></p> | <p>WES-O-4, WES-O-5, WES-O-6, WES-P-4, WES-P-8, WES-P-11, NH-O-6, NH-P-3, NH-P-4, TOU-O-17, MRCM-O-2, BC-SW-P-1, BD-WQ-P-1, BD-IW-P-2</p> | <p><b>WES-O-5:</b> Téacs curtha le cuspóir:<br/>'agus le láithreáin Natura 2000 a chosaint de réir Airteagal 6 den Treoir maidir le Gnáthóg'.</p> <p><b>WES-O-6:</b> Téacs le cur leis an gcéad urchar den chuspóir:<br/>'Pleananna Bainistíochta Fo-Abhantraí don Diúilicín Péarla Fionnuisce'</p> <p><b>WES-O-6:</b> Téacs le cur leis an dara hurchar den chuspóir:<br/>'i gcoinne éilliú agus cailliúint ithir'.</p> <p><b>WES-O-6:</b> Téacs le cur leis an tríú hurchar den chuspóir:<br/>'agus truailliú éadrom'.</p> <p><b>WES-P-11:</b> Mionathrú ar théacs le Cód Cleachtas EPA a shonrú', agus Téacs in Alt 1(c) leasaithe le go léifidh sé<br/>'cuirfear fianaise scríofa/deimhniú ar fáil don Údarás Pleanála ag deimhniú go bhfuil an tanc séarachais/an córas cóireála dramhuisce suiteáilte de réir théarmaí agus choinníollacha an cheandúnais pleanála a deonaíodh.'</p> <p><b>NH-O-6:</b> Mionathrú téacs ar 'Clár maidir le Truailliú do Shliogéisc a Laghdú'.</p> <p><b>TOU-O-17:</b> Beartas nua curtha leis:<br/>'Tacú le forbairt na turasóireachta agus gníomaíochtaí caitheamh aimsire a bhainfidh leas as cumas na n-aibhneacha i gContae Dhún na nGall agus sa réigiún lena n-áirítear an Fhinn agus an Fheabhal faoi réir breithnithe comhshaoil lena n-áirítear an Treoir maidir le Gnáthóga.'</p> <p><b>MRCM-O-2:</b> Téacs sa chéad urchar leasaithe le go léifidh sé:<br/>'Sláine Éiceolaíochta, gnáthóga agus speicis cháilithe láithreáin Natura 2000 a chosaint trí Mheasúnacht Chuí ar na tograí forbartha'.</p> |

| Saincheist Comhshaoil   | Cuspóir, Beartas nó Tagairt sa Phlean  | Beartas, Cuspóir nó Tagairt Bhreise atá riachtanach (seiceáil deiridh)  |
|---|--|---|
| <p><b>Ailíniú le cuspóirí agus beartais An Plean Bainistíochta Abhantraí ábhartha</b></p> | <p>ED-P-14, WES-O-4, WES-O-5, WES-O-6, WES-P-8, WES-P-11, RH-O-6, RH-P-1, EX-P-3, TOU-O-17, TOU-P-20, MRCM-O-2, CCG-P-4, BC-ED-P-2</p> | <p><b>ED-P-14:</b> Alt (n) le leasú le go léifidh sé:<br/>'Ní chuireann sé cáilíocht uisce i gcontúirt nó ní thagann sé salach ar chuspóirí ná ar chlár bearta atá sa Phlean Bainistíochta Abhantraí'.</p> <p><b>WES-O-5:</b> Téacs curtha le cuspóir:<br/>'agus le láithreáin Natura 2000 a chosaint de réir Airteagal 6 den Treoir maidir le Gnáthóg'.</p> <p><b>WES-O-6:</b> Téacs le cur leis an gcéad urchar den chuspóir:<br/>'Pleananna Bainistíochta Fo-Abhantraí don Diúilicín Péarla Fionnuisce'</p> <p><b>WES-O-6:</b> Téacs le cur leis an dara hurchar den chuspóir:<br/>'i gcoinne éilliú agus cailliúint ithir'.</p> <p><b>WES-O-6:</b> Téacs le cur leis an tríú hurchar den chuspóir:<br/>'agus truailliú éadrom'.</p> <p><b>WES-P-11:</b> Mionathrú ar théacs le Cód Cleachtais EPA a shonrú, agus Téacs in Alt 1(c) leasaithe le go léifidh sé<br/>'cuirfear fianaise scríofa/deimhniú ar fáil don Údarás Pleanála ag deimhniú go bhfuil an tanc séarachais/an córas cóireála dramhuisce suiteáilte de réir théarmaí agus choinníollacha an cheandúnais pleanála a deonaíodh.'</p> <p><b>RH-O-6:</b> Téacs urchar 3 le leasú le go léifidh sé:<br/>'An Plean Bainistíochta Abhantraí ábhartha'.</p> <p><b>RH-P-1:</b> Téacs leasaithe le go léifidh sé:<br/>'An Plean Bainistíochta Abhantraí ábhartha'.</p> <p><b>TOU-O-17:</b> Beartas nua curtha leis:<br/>'Tacú le forbairt na turasóireachta agus gníomaíochtaí caitheamh aimsire a bhainfidh leas as cumas na n-aibhneacha i gContae Dhún na nGall agus sa réigiún lena n-áirítear an Fhinn agus an Fheabhal faoi réir breithnithe comhshaoil lena n-áirítear an Treoir maidir le Gnáthóga.'</p> |

| Saincheist Comhshaoil   | Cuspóir, Beartas nó Tagairt sa Phlean   | Beartas, Cuspóir nó Tagairt Bhreise atá riachtanach (seiceáil deiridh)   |
|---|---|--|
|   |   | <p><b>MRCM-O-2:</b> Téacs sa chéad urchar leasaithe le go léifidh sé:<br/>'Sláine Éiceolaíochta, gnáthóga agus speicis cháilithe láithreáin Natura 2000 a chosaint trí Mheasúnacht Chúí ar na tograí forbartha'.</p>   |
| <p><b>Cáilíocht dramhuisce, uisce óil agus uisce snámha</b></p> | <p>ED-O-4, WES-P-3, WES-P-11, RH-P-1, RH-P-6, RH-P-7, TOU-O-17, TOU-P-11, BC-ED-P-2, BC-ED-P-11, BD-WQ-P-1, WES-O-3, WES-O-4, WES-P-1, LK-SCC-P-4, BD-SWQ-P-2</p> | <p><b>WES-P-3:</b> Téacs le cur le beartas:<br/>'agus le forbairt a bhainistiú ionas nach gceadófar é ach amháin san áit a bhfuil cumas cóireála dramhuisce dóthanach cheana féin, laistigh de shaolré an cheada pleanála'.</p> <p><b>WES-P-11:</b> Mionathrú ar théacs le Cód Cleachtais EPA a shonrú, agus Téacs in Alt 1(c) leasaithe le go léifidh sé<br/>'cuirfear fianaise scríofa/deimhniú ar fáil don Údarás Pleanála ag deimhniú go bhfuil an tanc séarachais/an córas cóireála dramhuisce suiteáilte de réir théarmaí agus choinníollacha an cheandúnais pleanála a deonaíodh.'</p> <p><b>RH-P-1:</b> Téacs leasaithe le go léifidh sé:<br/>'An Plean Bainistíochta Abhantraí ábhartha'.</p> <p><b>TOU-O-17:</b> Beartas nua curtha leis:<br/>'Tacú le forbairt na turasóireachta agus gníomaíochtaí caitheamh aimsire a bhainfidh leas as cumas na n-aibhneacha i gContae Dhún na nGall agus sa réigiún lena n-áirítear an Fhinn agus an Fheabhal faoi réir breithnithe comhshaoil lena n-áirítear an Treoir maidir le Gnáthóga.'</p> |
| <b>Aer agus Athrú Aeráide</b>                                   |   |  |
| <p><b>Athrú aeráid agus cáilíocht uisce</b></p>                 | <p>MRCM-O-3, WES-O-6, E-P-20</p>  | <p><b>WES-O-6:</b> Téacs le cur leis an gcéad urchar den chuspóir:<br/>'Pleananna Bainistíochta Fo-Abhantraí don Diúilicín Péarla Fionnuisce'</p> <p><b>WES-O-6:</b> Téacs le cur leis an dara hurchar den chuspóir:<br/>'i gcoinne éilliú agus cailliúint ithir'.</p> <p><b>WES-O-6:</b> Téacs le cur leis an tríú hurchar den chuspóir:<br/>'agus truailliú éadrom'.</p>   |

| Saincheist Comhshaoil  | Cuspóir, Beartas nó Tagairt sa Phlean  | Beartas, Cuspóir nó Tagairt Bhreise atá riachtanach (seiceáil deiridh)  |
|--|--|---|
|  |  | <p><b>E-P-20:</b> Beartas nua curtha leis:<br/>'Is beartas de chuid na Comhairle é go mbeidh aird ag gach togra maidir le forbairt in-athnuaite ar éifeacht charnach na forbartha ar an gcomhshaoil nuair a dhéantar iad a bhreithniú i dteannta forbairtí ceadaithe atá san limistéar cheana.'</p> <p><b>E-P-21:</b> Beartas nua curtha leis:<br/>'Is beartas de chuid na Comhairle é go gcinnteoidh gach iarratas ar thionscadail fuinnimh in-athnuaite go ndéanfar sonraí an nasctha bheartaithe leis an ngréille agus gach bonneagar gaolmhar a bhreithniú sa Ráiteas Tionchair Timpeallachta (EIS) agus sa Ráiteas Tionchar Natura de réir mar is gá.'</p>                                 |
| <p><b>Teorannú astaíochtaí gás ceaptha teasa agus spleáchas ar bhreoslaí iontaise a laghdú</b></p> | <p>TOU-P-20, CCG-P-4, ED-O-9, T-O-14, E-P-20</p>   | <p><b>CCG-P-4:</b> Téacs in Alt (k) leasaithe le go léifidh sé:<br/>'Ní chuireann an fhorbairt i gcontúirt cuspóirí an Phlean Bainistíochta Abhantraí ábhartha a ullmhaíodh de réir na Creat-Treorach Uisce.'</p> <p><b>E-P-20:</b> Beartas nua curtha leis:<br/>'Is beartas de chuid na Comhairle é go mbeidh aird ag gach togra maidir le forbairt in-athnuaite ar éifeacht charnach na forbartha ar an gcomhshaoil nuair a dhéantar iad a bhreithniú i dteannta forbairtí ceadaithe atá san limistéar cheana.'</p>   |
| <b>Oidhreacht Chultúrtha</b>   |  |   |
| <p><b>Tionchar oibreacha forbartha (m.sh. oibreacha bonneagair, foraoisiú)</b></p>                 | <p>ED-P-14, ED-P-15, UB-P-20, NH-O-5, NH-P-8, BH-P-1, EX-O-2, E-O-6, E-P-20, E-P-21, E-P-18, TOU-O-12, TOU-O-17, CCG-O-1, CCG-O-7, CCG-O-8, LK-H-P-3, BC-ED-P-11, BC-R-P-2</p> | <p><b>ED-P-14:</b> Alt (n) le leasú le go léifidh sé:<br/>'Ní chuireann sé cáilíocht uisce i gcontúirt nó ní thagann sé salach ar chuspóirí ná ar chlár bearta atá sa Phlean Bainistíochta Abhantraí.'</p> <p><b>E-P-18:</b> Téacs leasaithe le measúnacht hidreolaíochta a thabhairt san áireamh:<br/>'tionchair ar shéadchomharthaí seandálaíochta, hidreolaíocht agus sruthchúrsaí.'</p> <p><b>E-P-20:</b> Beartas nua curtha leis:<br/>'Is beartas de chuid na Comhairle é go mbeidh aird ag gach togra maidir le forbairt in-athnuaite ar éifeacht charnach na forbartha ar an gcomhshaoil nuair a dhéantar iad a bhreithniú i dteannta forbairtí ceadaithe atá san limistéar cheana.'</p> |



| Saincheist Comhshaoil  | Cuspóir, Beartas nó Tagairt sa Phlean  | Beartas, Cuspóir nó Tagairt Bhreise atá riachtanach (seiceáil deiridh)  |
|--|--|---|
|  |  | <p><b>E-P-21:</b> Beartas nua curtha leis:<br/>‘Is beartas de chuid na Comhairle é go gcinnteoidh gach iarratas ar thionscadail fuinnimh in-athnuaite go ndéanfar sonraí an nasctha bheartaithe leis an ngréille agus gach bonneagar gaolmhar a bhreithniú sa Ráiteas Tionchair Timpeallachta (EIS) agus sa Ráiteas Tionchar Natura de réir mar is gá.’</p> <p><b>TOU-O-17:</b> Beartas nua curtha leis:<br/>‘Tacú le forbairt na turasóireachta agus gníomaíochtaí caitheamh aimsire a bhainfidh leas as cumas na n-aibhneacha i gContae Dhún na nGall agus sa réigiún lena n-áirítear an Fhinn agus an Fheabhal faoi réir breithnithe comhshaoil lena n-áirítear an Treoir maidir le Gnáthóga.’</p> |
| <b>Láithreáin geolaíoch a aithint agus a chosaint</b>                    | ED-P-15, NH-P-19, G-P-1, LK-SCC-P-4, BD-CM-P-12, EX-O-1, E-P-20  | <p><b>E-P-20:</b> Beartas nua curtha leis:<br/>‘Is beartas de chuid na Comhairle é go mbeidh aird ag gach togra maidir le forbairt in-athnuaite ar éifeacht charnach na forbartha ar an gcomhshaoil nuair a dhéantar iad a bhreithniú i dteannta forbairtí ceadaithe atá san limistéar cheana.’</p>   |
| <b>Cosaint déanmhas agus láithreáin ailtireachta agus seandálaíochta</b> | TV-P-4, TV-P-7, ED-P-15, TC-P-3, TC-P-4, TC-P-5, RH-P-6, BH-O-1, BH-O-2, BH-P-1, BH-P-2, BH-P-3, BH-P-4, BH-P-5, BH-P-6, BH-P-7, BH-P-8, BH-P-9, BH-P-10, BH-P-11, BH-P-12, BH-P-13, BH-P-14, BH-P-15, BH-P-16, AH-O-1, AH-P-1, AH-P-2, AH-P-3, AH-P-4, AH-P-5, AH-P-6, AH-P-7, AH-P-8, EX-O-1, EX-P-2, EX-P-5, E-P-18, E-P-20, LK-BH-O-1, LK-BH-O-2, LK-BH-P-1, LK-BH-P-2, BC-R-P-2, BC-BH-O-1, BC-BH-P-1, BC-BH-P-2, BC-BH-P-3, BD-SO-BH-1, BD-AH-P-1, BD-AH-P-2, BD-AH-P-3, BD-AH-P-4, BD-AH-P-5, Bun Dobhráin Cuspóirí Criosaithe, Struchtúir Chosanta agus Séadchomharthaí Náisiúnta. | <p><b>E-P-18:</b> Téacs leasaithe le measúnacht hidreolaíochta a thabhairt san áireamh:<br/>‘tionchair ar shéadchomharthaí seandálaíochta, hidreolaíocht agus sruthchúrsaí’.</p> <p><b>E-P-20:</b> Beartas nua curtha leis:<br/>‘Is beartas de chuid na Comhairle é go mbeidh aird ag gach togra maidir le forbairt in-athnuaite ar éifeacht charnach na forbartha ar an gcomhshaoil nuair a dhéantar iad a bhreithniú i dteannta forbairtí ceadaithe atá san limistéar cheana.’</p>  |

| Saincheist Comhshaoil  | Cuspóir, Beartas nó Tagairt sa Phlean  | Beartas, Cuspóir nó Tagairt Bhreise atá riachtanach (seiceáil deiridh)   |
|--|--|--|
| <b>Tírdhreach</b>  |  |  |
| <p><b>Tionchar oibreacha forbartha (m.sh. oibreacha bonneagair, foraoisiú)</b></p> | <p>ED-P-14, ED-P-15, TC-P-3, TC-P-4, TC-P-5, TC-P-6, TC-P-7, RH-O-5, RH-P-1, RH-P-2, RH-P-12, NH-O-4, NH-O-5, NH-O-7, NH-P-6, NH-P-7, NH-P-8, NH-P-9, NH-P-12, NH-P-13, NH-P-14, NH-P-15, NH-P-17, NH-P-20, BH-P-18, EX-O-2, EX-P-2, E-O-6, E-P-9, E-P-20, E-P-21, TOU-O-2, TOU-P-1, TOU-P-6, TOU-P-20, CCG-07, CCG-P-4, LK-NH-P-1, BC-NH-P-1, BD-LSP-O-1, BD-LSP-P-1, BD-CM-P-4, BD-CM-P-6, BD-CM-P-14, Leitir Ceanainn Cuspóir Críosaithe 'an Comhshaoil Áitiúil', Bun Cranncha Cuspóir Críosaithe 'Limistéar Cosanta Cósta'</p> | <p><b>ED-P-14:</b> Alt (n) le leasú le go léifidh sé:<br/>'Ní chuireann sé cáilíocht uisce i gcontúirt nó ní thagann sé salach ar chuspóirí ná ar chlár bearta atá sa Phlean Bainistíochta Abhantraí.</p> <p><b>RH-P-1:</b> Téacs leasaithe le go léifidh sé:<br/>'An Plean Bainistíochta Abhantraí ábhartha'.</p> <p><b>NH-P-20:</b> Beartas nua curtha leis:<br/>'Is Beartas de chuid na Comhairle é a chinntiú go gcosnófar gnáthóga agus tearmann na gCearc Fraoigh i gCró na mBraonáin de bharr a tiúchan ard Cearc Fraoigh agus an tábhacht atá ann do líon náisiúnta na gCearc Fraoigh, atá ina speiceas cosanta faoin Treoir maidir le hÉin an AE'.</p> <p><b>EX-P-2:</b> Beartas leasaithe le go léifidh sé:<br/>'nó i gceantair Ardscéimhe, agus de ghnáth ní cheadófar togra san áit a bhféadfadh tionchar díobhálach a bheith acu ar aon láithreán Natura 2000'.</p> <p><b>E-P-20:</b> Beartas nua curtha leis:<br/>'Is beartas de chuid na Comhairle é go mbeidh aird ag gach togra maidir le forbairt in-athnuaite ar éifeacht charnach na forbartha ar an gcomhshaoil nuair a dhéantar iad a bhreithniú i dteannta forbairtí ceadaithe atá san limistéar cheana.'</p> <p><b>E-P-21:</b> Beartas nua curtha leis:<br/>'Is beartas de chuid na Comhairle é go gcinnteoidh gach iarratas ar thionscadail fuinnimh in-athnuaite go ndéanfar sonraí an nasctha bheartaithe leis an ngréille agus gach bonneagar gaolmhar a bhreithniú sa Ráiteas Tionchair Timpeallachta (EIS) agus sa Ráiteas Tionchar Natura de réir mar is gá.'</p> <p><b>CCG-P-4:</b> Téacs in Alt (k) leasaithe le go léifidh sé:<br/>'Ní chuireann an fhorbairt i gcontúirt cuspóirí an Phlean Bainistíochta Abhantraí ábhartha a ullmhaíodh de réir na Creat-Treorach Uisce'.</p> |

| Saincheist Comhshaoil  | Cuspóir, Beartas nó Tagairt sa Phlean  | Beartas, Cuspóir nó Tagairt Bhreise atá riachtanach (seiceáil deiridh)  |
|--|--|---|
| <b>Aithint, aicmiú agus cosaint an tírdhreacha</b>             | IC-O-6, TC-P-4, EX-O-2, NH-P-10, NH-P-13, NH-P-14, NH-P-20, TOU-P-3, TOU-P-4   | <b>NH-P-20:</b> Beartas nua curtha leis:<br>'Is Beartas de chuid na Comhairle é a chinntiú go gcosnófar gnáthóga agus tearmann na gCearc Fraoigh i gCró na mBraonáin de bharr a tiúchan ard Cearc Fraoigh agus an tábhacht atá ann do líon náisiúnta na gCearc Fraoigh, atá ina speiceas cosanta faoin Treoir maidir le hÉin an AE'.  |
| <b>Saincheisteanna Eile</b>                                    |  |   |
| <b>Tithíocht tuaithe</b>                                       | WES-P-11, F-O-3, RH-O-2, RH-O-4, RH-O-5, RH-O-6, RH-P-1, RH-P-2, RH-P-7, E-O-6, E-P-12, E-P-13, E-P-15   | <b>WES-P-11:</b> Mionathrú ar théacs le Cód Cleachtais EPA a shonrú, agus Téacs in Alt 1(c) leasaithe le go léifidh sé<br>'cuirfear fianaise scríofa/deimhniú ar fáil don Údarás Pleanála ag deimhniú go bhfuil an tanc séarachais/an córas cóireála dramhuisce suiteáilte de réir théarmaí agus choinníollacha an cheandúnais pleanála a deonaíodh.'<br><br><b>RH-O-6:</b> Téacs urchar 3 le leasú le go léifidh sé:<br>'An Plean Bainistíochta Abhantraí ábhartha'<br><br><b>RH-P-1:</b> Téacs leasaithe le go léifidh sé:<br>'An Plean Bainistíochta Abhantraí ábhartha'.  |
| <b>Forbairt saoráidí turasóireachta agus caitheamh aimsire</b> | S-O-4, S-O-7, CS-O-11, ED-O-7, ED-P-13, RS-O-9, RS-P-11, T-P-21, T-P-24, E-O-6, E-P-20, E-P-21, T-P-25, T-P-27, T-P-34, TOU-O-1, TOU-O-3, TOU-O-4, TOU-O-5, TOU-O-6, TOU-O-8, TOU-O-9, TOU-O-17, TOU-P-2, TOU-P-3, TOU-P-4, TOU-P-7, TOU-P-8, TOU-P-9, TOU-P-10, TOU-P-11, TOU-P-12, TOU-P-13, TOU-P-14, TOU-P-15, TOU-P-16, TOU-P-17, TOU-P-19, MRCM-O-5, MRCM-P-3, MRCM-P-4, MRCM-P-5, CCG-O-5, CCG-P-1, CCG-P-3, CCG-P-4, CCG-P-12, CCG-P-13, CCG-P-14, CCG-P-15, CGG-P-16, LK-ED-P-5, LK-OPP-P-1, LK-OPP-P-4, LK-OPP-P-5, LK-TC-P-15, LK-T-P-8, LK-SCC -O-1, LK- | <b>E-P-20:</b> Beartas nua curtha leis:<br>'Is beartas de chuid na Comhairle é go mbeidh aird ag gach togra maidir le forbairt in-athnuaite ar éifeacht charnach na forbartha ar an gcomhshaoil nuair a dhéantar iad a bhreithniú i dteannta forbairtí ceadaithe atá san limistéar cheana.'<br><br><b>E-P-21:</b> Beartas nua curtha leis:<br>'Is beartas de chuid na Comhairle é go gcinnteoidh gach iarratas ar thionscadail fuinnimh in-athnuaite go ndéanfar sonraí an naschta bheartaithe leis an ngréille agus gach bonneagar gaolmhar a bhreithniú sa Ráiteas Tionchair Timpeallachta (EIS) agus sa Ráiteas Tionchar Natura de réir mar is gá.'<br><br><b>TOU-O-17:</b> Beartas nua curtha leis:<br>'Tacú le forbairt na turasóireachta agus gníomaíochtaí caitheamh aimsire a bhainfidh leas as cumas na n-aibhneacha i gContae Dhún na nGall agus sa réigiún lena n-áirítear an Fhinn agus |

| Saincheist Comhshaoil                   | Cuspóir, Beartas nó Tagairt sa Phlean   | Beartas, Cuspóir nó Tagairt Bhreise atá riachtanach (seiceáil deiridh)  |
|---|---|---|
|   | <p>SCC-O-3, LK-SCC-O-5, LK-SCC-P-3, BC-SCC-P-1, BC-SCC-P-2, BD-IW-P-1, BD-IW-P-2, BD-TO-P-1, BD-TO-P-2, BD-TO-P-4, BD-CM-P-1, BD-CM-P-3, BD-CM-P-11, BD-SCC-P-1, Leitir Ceanainn Cuspóirí Criosaithe: Deis Straitéiseach Pobail, Saoráidí Pobail, Spás Oscailte, Bun Cranncha Cuspóirí Criosaithe: Pobal/Seirbhís, Taitneamhacht/Áineas, Úsáid Mheasctha/Turasóireacht, Bun Dobhráin Cuspóirí Criosaithe: Spás Oscailte/Taitneamhach, Páirc Charbháin, Crios Bainistíochta Cósta, Saoráidí Pobail, Soláthar Siúlóide/Rotharbhealaí, Saoráidí Turasóireachta, Cuspóirí Criosaithe Creat Lonnaíochta: Taitneamhach, Saoráidí Pobail, Turasóireachta</p>   | <p>an Fheabhal faoi réir breithnithe comhshaoil lena n-áirítear an Treoir maidir le Gnáthóga.'</p> <p><b>CCG-P-4:</b> Téacs in Alt (k) leasaithe le go léifidh sé:<br/>'Ní chuireann an fhorbairt i gcontúirt cuspóirí an Phlean Bainistíochta Abhantraí ábhartha a ullmhaíodh de réir na Creat-Treorach Uisce'.</p> <p><b>LK-ED-P-5:</b> Téacs an bheartais leasaithe le suíomh cois abhann agus gaireacht féideartha na bhforbairtí den SPA trí:<br/>'agus comhlíonann Airteagal 6 den Treoir maidir le Gnáthóga' a chur leis.</p> <p><b>LK-OPP-P-4:</b> Téacs an bheartais leasaithe le go léifidh sé:<br/>'Faoi réir ag breithnithe comhshaoil agus taitneamhachta a bhaineann leis an méid thuas, lena n-áirítear comhlíonadh Airteagal 6 den Treoir maidir le Gnáthóga'.</p> <p><b>LK-OPP-P-5:</b> Téacs in alt (c) leasaithe trí:<br/>'agus comhlíonann Airteagal 6 den Treoir maidir le Gnáthóga' le cur leis'.</p>               |
| <p><b>Bainistiú limistéar cósta</b></p> | <p>T-P-22, WES-O-6, WES-P-3, WES-P-11, F-O-1, F-O-2, F-P-1, F-P-6, NH-O-7, NH-P-1, NH-P-6, NH-P-7, NH-P-8, NH-P-12, NH-P-17, E-O-3, E-P-5, TOU-O-3, TOU-O-4, TOU-O-5, TOU-O-7, TOU-P-2, TOU-P-3, TOU-P-4, TOU-P-5, TOU-P-7, TOU-P-20, MRCM-O-1, MRCM-O-2, MRCM-O-3, MRCM-O-4, MRCM-O-5, MRCM-O-6, MRCM-O-7, MRCM-P-1, MRCM-P-2, MRCM-P-3, MRCM-P-4, MRCM-P-5, MRCM-P-6, MRCM-P-7, MRCM-P-8, MRCM-P-9, MRCM-P-10, MRCM-P-11, LK-OPP-P-4, LK-OPP-P-5, BC-ED-P-5, BC-ED-P-8, BC-ED-P-12, BC-SCC-P-1, BC-SCC-P-2, BD-CM-P-1, BD-CM-P-2, BD-CM-P-3, BD-CM-P-4, BD-CM-P-4, BD-CM-P-5, BD-CM-P-6, BD-CM-P-7, BD-CM-P-8, BD-CM-P-9, BD-CM-P-10, BD-CM-P-11,</p> | <p><b>WES-O-6:</b> Téacs le cur leis an gcéad urchar den chuspóir:<br/>'Pleananna Bainistíochta Fo-Abhantraí don Diúilicín Péarla Fionnuisce'</p> <p><b>WES-O-6:</b> Téacs le cur leis an dara hurchar den chuspóir:<br/>'i gcoinne éilliú agus cailliúint ithir'.</p> <p><b>WES-O-6:</b> Téacs le cur leis an tríú hurchar den chuspóir:<br/>'agus truailliú éadrom'.</p> <p><b>WES-P-3:</b> Téacs le cur le bearta:<br/>'agus le forbairt a bhainistiú ionas nach gceadófar é ach amháin san áit a bhfuil cumas cóireála dramhuisce dóthanach cheana féin, laistigh de shaolré an cheada pleanála'.</p> <p><b>WES-P-11:</b> Mionathrú ar théacs le Cód Cleachtais EPA a shonrú', agus<br/>Téacs in Alt 1(c) leasaithe le go léifidh sé<br/>'cuirfear fianaise scríofa/deimhniú ar fáil don Údarás Pleanála ag deimhniú go bhfuil an tanc séarachais/an córas cóireála dramhuisce suiteáilte de réir théarmaí agus choinníollacha an</p> |

| Saincheist Comhshaoil       | Cuspóir, Beartas nó Tagairt sa Phlean  | Beartas, Cuspóir nó Tagairt Bhreise atá riachtanach (seiceáil deiridh)  |
|-----------------------------|--|---|
|                             | <p>BD-CM-P-12, BD-CM-P-13, BD-CM-P-14, BD-CM-P-15 Leitir Ceanainn Cuspóirí Criosaithe: Limistéar le Baol Tuilte, Bun Cranncha Cuspóirí Criosaithe Crios Bainistíochta Cósta, Bun Dobhráin Cuspóirí Criosaithe: Crios Caomhnaithe Cósta, Crios Bainistíochta Cósta.</p> | <p>cheandúnais pleanála a deonaíodh.'</p> <p><b>MRCM-O-2:</b> Téacs sa chéad urchar leasaithe le go léifidh sé:<br/>'Sláine Éiceolaíochta, gnáthóga agus speicis cháilithe láithreáin Natura 2000 a chosaint trí Mheasúnacht Chúí ar na tograí forbartha'.</p> <p><b>LK-OPP-P-4:</b> Téacs an bheartais leasaithe le go léifidh sé:<br/>'Faoi réir ag breithnithe comhshaoil agus taitneamhachta a bhaineann leis an méid thuas, lena n-áirítear comhlíonadh Airteagal 6 den Treoir maidir le Gnáthóga'.</p> <p><b>LK-OPP-P-5:</b> Téacs in alt (c) leasaithe trí:<br/>'agus comhlíonann Airteagal 6 den Treoir maidir le Gnáthóga' le cur leis'.</p> <p><b>BC-ED-P-8:</b> Téacs an bheartais leasaithe trí:<br/>'agus ní mór Airteagal 6 den Treoir maidir le Gnáthóga a chomhlíonadh' a chur leis.</p>  |
| <b>Bainistiú Dramhaíola</b> | <p>ED-O-4, ED-P-15, WES-O-7, WES-O-3, WES-P-5, WES-P-6, WES-P-7, S-O-7</p>   |   |
| <b>Ithreacha</b>            | <p>BD-CM-P-12, WES-O-6, E-P-3, E-P-20, E-P-21, TOU-O-17</p>  | <p><b>E-P-20:</b> Beartas nua curtha leis:<br/>'Is beartas de chuid na Comhairle é go mbeidh aird ag gach togra maidir le forbairt in-athnuaite ar éifeacht charnach na forbartha ar an gcomhshaoil nuair a dhéantar iad a bhreithniú i dteannta forbairtí ceadaithe atá san limistéar cheana.'</p> <p><b>E-P-21:</b> Beartas nua curtha leis:<br/>'Is beartas de chuid na Comhairle é go gcinnteoidh gach iarratas ar thionscadail fuinnimh in-athnuaite go ndéanfar sonraí an nasctha bheartaithe leis an ngréille agus gach bonneagar gaolmhar a bhreithniú sa Ráiteas Tionchair Timpeallachta (EIS) agus sa Ráiteas Tionchar Natura de réir mar is gá.'</p> <p><b>TOU-O-17:</b> Beartas nua curtha leis:<br/>'Tacú le forbairt na turasóireachta agus gníomaíochtaí caitheamh aimsire a bhainfidh leas as cumas na n-aibhneacha i gContae Dhún na nGall agus sa réigiún lena n-áirítear an Fhinn agus an Fheabhal faoi réir breithnithe comhshaoil lena n-áirítear an Treoir maidir le Gnáthóga.'</p> |

| Saincheist Comhshaoil                          | Cuspóir, Beartas nó Tagairt sa Phlean   | Beartas, Cuspóir nó Tagairt Bhreise atá riachtanach (seiceáil deiridh) |
|--|---|--|
| <b>Fostaíocht agus Forbairtí Fiontraíochta</b> | ED-O-2, ED-O-3, ED-O-4, ED-O-6, ED-P-15 |  |

